# 第四章　第三次産業

## Ⅰ　商　　業

**商業の動向**　鹿児島市の商業は、日本全体が高度成長期にあった昭和四十年代は、商店数（飲食店を含む）、従業者数とも毎年三～一五％増と着実に伸び続けた。なかでも年間商品販売額は、四十五年と比較して五十一年は三・三倍と飛躍的な伸びを示した。

これは、年間約一万人もの人口増加に加えて、四十七年から稼動し始めた臨海工業地帯の総合卸商業団地の誕生など、南九州の中核都市としての機能整備が大きな要素になっている。

昭和四十五年から、四十八年の石油ショックをはさんで五十一年までの六年間の伸びを業態別に概観すると、卸売業では商店数一・六倍、従業者数一・四倍、年間商品販売額は三・六倍と、めざましい伸びを示している。

さらに石油ショックの翌年の昭和四十九年から六十年まで十一年間の流れをみると、

| 小　売　業 | | |
|---|---|---|
| 実　　数 | 構成比（％） | 指数 |
| 7,398 | 74.0 | 112.1 |
| 7,803 | 74.4 | 118.2 |
| 7,777 | 77.0 | 117.8 |
| 7,137 | 78.1 | 108.1 |
| 6,602 | 80.9 | 100.0 |
| 30,676 | 53.7 | 118.5 |
| 29,986 | 52.1 | 115.8 |
| 30,566 | 54.4 | 118.1 |
| 27,629 | 54.1 | 106.7 |
| 25,884 | 56.5 | 100.0 |
| 45,448,800 | 19.0 | 248.1 |
| 41,965,919 | 19.4 | 229.1 |
| 36,834,201 | 21.3 | 201.0 |
| 26,087,104 | 20.3 | 142.4 |
| 18,321,126 | 22.6 | 100.0 |

卸売業では商店数が千五百六十一店から二千五百九十七店と一・七倍、従業者数が一万九千九百六十人から二万六千四百六人と一・三倍、年間商品販売額は六千二百五十九億一千九百二十五万円から一兆九千三百七十億五千百三十一万円と実に三・一倍に飛躍している。

また小売業は商店数が六千六百二店から七千三百九十八店で一・一倍、従業員数が二万五千八百八十四人から三万六百七十六人と一・二倍、年間商品販売額が千八百三十二億一千百二十六万円から四千

第64表　業態別の商店数，従業者数および年間商品販売額

| 項目 | 年次 | 計 実数 | 計 構成比（%） | 計 指数 | 卸売業 実数 | 卸売業 構成比（%） | 卸売業 指数 |
|---|---|---|---|---|---|---|---|
| 商店数（店） | 60年 | 9,995 | 100.0 | 122.4 | 2,597 | 26.0 | 166.4 |
| | 57年 | 10,490 | 100.0 | 128.5 | 2,687 | 25.6 | 172.1 |
| | 54年 | 10,103 | 100.0 | 123.8 | 2,326 | 23.0 | 149.0 |
| | 51年 | 9,140 | 100.0 | 112.0 | 2,003 | 21.9 | 128.3 |
| | 49年 | 8,163 | 100.0 | 100.0 | 1,561 | 19.1 | 100.0 |
| 従業員数（人） | 60年 | 57,082 | 100.0 | 124.5 | 26,406 | 46.3 | 132.3 |
| | 57年 | 57,600 | 100.0 | 125.6 | 27,614 | 47.9 | 138.3 |
| | 54年 | 56,185 | 100.0 | 122.6 | 25,619 | 45.6 | 128.4 |
| | 51年 | 51,040 | 100.0 | 111.3 | 23,411 | 45.9 | 117.3 |
| | 49年 | 45,844 | 100.0 | 100.0 | 19,960 | 43.5 | 100.0 |
| 年間商品販売額（万円） | 60年 | 239,153,931 | 100.0 | 295.6 | 193,705,131 | 81.0 | 309.5 |
| | 57年 | 216,689,092 | 100.0 | 267.8 | 174,723,173 | 80.6 | 279.1 |
| | 54年 | 173,276,047 | 100.0 | 214.2 | 136,441,846 | 78.7 | 218.0 |
| | 51年 | 128,416,975 | 100.0 | 158.7 | 102,329,871 | 79.7 | 163.5 |
| | 49年 | 80,913,051 | 100.0 | 100.0 | 62,591,925 | 77.4 | 100.0 |

五百四十四億八千八百万円と二・五倍に躍進している。

このように本市の商業規模は、昭和五十年代までほぼ順調に拡大してきたが、五十年代後半から伸び悩み傾向がみられ、六十年には遂に卸売、小売業とも商店数が減少に転じた。

これは石油ショックを転機とする高度成長から低成長時代に

第65表 卸売業，小売業の商店数・従業者数・年間商品販売額の割合
（昭和60年5月商業統計）

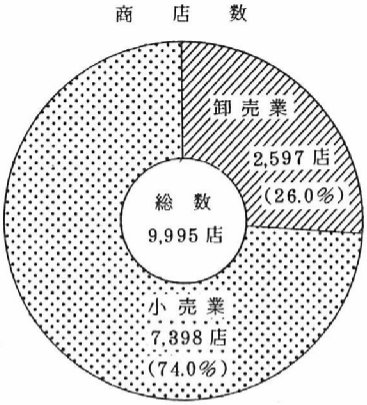


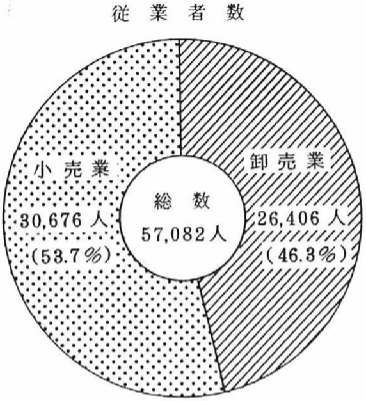


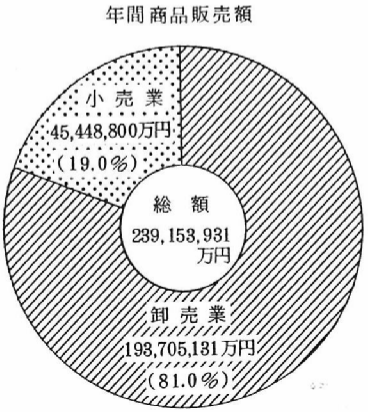

変わって以来の、個人消費の伸び悩みや、個人商店の後継者難、それに六十年前後は特に急激な円高不況が原因していると思われる。（第六四―六五表）

県内における本市商業の地位をみると、昭和六十年の卸売業・小売業の合計で商店数二九・二％、従業者数四一・九％、年間商品販売額六五・九％と、大きなシェアを占めている。

県に占める本市商業の地位

これを業態別にみると、卸売業では同年の商店数で五三・八％、従業者数で六八・一％、年間商品販売額では八〇・三％となっており、卸売業における集積度は極めて高い。

小売業では同年の商店数二五・一％、従業者数三一・四％、年間商品販売額三七・三％で、卸売業に比べ半分以下ながら、集積度としては一応高い水準を保っている。

この傾向は昭和四十年代から二十年間、大差はなく、県都にふさわしい一極集中的な集積度の高さを保ってきている。半面、県全体としての見地からは本市への一極集中の弊害も人口分散、過疎過密解消の点から指摘されており、鹿屋、川内両市をはじめとする複眼都市育成の必要性が叫ばれている。（第六十六表）

販売力強度

県内十四市の小売業の販売力強度を比較すると、他地方都市への大型店の進出や、商店街の整備、近代化に伴い、総体的に商業力の均衡化がみられる。

このため、本市の強度は依然として大きいものの、昭和四十五年の調査以降、年々少しずつ落ちる傾向がみられる。五十四年には遂に、原子力発電所の立地で莫大な建設費や交付金が落ちた川内市にトップの座を奪われ、次いで五十七年には加世田市が首位にのしあがり本市は三位に後退、六十年には二位に戻ったものの、十万都市をめざす川内、鹿屋両市と、テクノポリス（技術集積都市）に指定され躍進著しい国分市など

に追い上げられている。

しかも、四十五年の強度指数一七九・四が六十年には一二七・三と五二・一ポイントもダウンしており、長期低落傾向が進んでいる。（第六七表）

市内の商店数を業種別にみると、昭和六十年には飲食料品小売業が三一・七％（三千百六十四店）でトップを占め、次いで一般卸売業の二六・〇％（二千五百九十六店）、織物・衣服・身のまわり品小売業の九・七％（九百六十六店）、家具・建具・じゅう器小売業六・三％（六百三十四店）、自動車・自転車小売業四・六％（四百六十五店）の順となっている。これを四十五年と比べると、最も

業種別商店数

| 卸売業 | | | 小売業 | | |
|---|---|---|---|---|---|
| 県 | 市 | 市/県 | 県 | 市 | 市/県 |
| 4,828 | 2,597 | 53.8% | 29,433 | 7,398 | 25.1% |
| 5,163 | 2,687 | 52.0 | 31,382 | 7,803 | 24.9 |
| 4,243 | 2,326 | 54.8 | 30,682 | 7,777 | 25.3 |
| 3,819 | 2,003 | 52.4 | 29,678 | 7,137 | 24.0 |
| 3,244 | 1,561 | 48.1 | 28,702 | 6,602 | 23.0 |
| 38,800 | 26,406 | 68.1 | 97,558 | 30,676 | 31.4 |
| 40,911 | 27,614 | 67.5 | 98,123 | 29,986 | 30.6 |
| 36,610 | 25,619 | 70.0 | 94,669 | 30,566 | 32.3 |
| 33,029 | 23,411 | 70.9 | 87,537 | 27,629 | 31.5 |
| 28,768 | 19,960 | 69.4 | 83,027 | 25,884 | 31.2 |
| 241,243,066 | 193,705,131 | 80.3 | 121,886,990 | 45,448,800 | 37.3 |
| 219,904,248 | 174,723,173 | 79.5 | 112,761,249 | 41,965,919 | 37.2 |
| 165,702,292 | 136,441,846 | 82.3 | 91,420,011 | 36,834,201 | 40.3 |
| 122,914,298 | 102,329,871 | 83.3 | 64,757,789 | 26,087,104 | 40.3 |
| 78,385,418 | 62,591,925 | 79,9 | 45,365,441 | 18,321,126 | 40.4 |

増加の激しいものが自動車・自転車小売業で二・五二倍（二百八十一店増）になっている。反対に、減少が著しいものは、飲食料品小売業で六・二％（百九十七店）減となっている。（第六八表）

経営組織別商店数

経営組織体をみると、昭和六十年統計では法人経営が全体の四三・〇％（四千二百九十八店）、個人経営が過半数の五七・〇％（五千六百九十七店）を占めているが、その差は年々縮まりつつある。

四十九年統計に比べ法人経営が卸売業で八八・〇％（九百九十四店）、小売業で七八・三％（九百五十五店）の著増となっている。逆に個人経営は双方とも五十七年統計より減少している。（第六九表）

業種別年間商品販売額

業種別にみると、六十年は一般卸売業が八一・〇％（一兆九千三百七十億五千百三十一万円）でトップ、次が飲食料品小売業で五・五％（千三百十一億六千四百九十九万円）、その他の小売業四・三％（千二十二億八千二百九十三万円）、各種商品小売業三・〇％（七百十七億五千四百四万円）、織物・衣服・身のまわり

第66表　県内に占める本市商業の割合の推移

| 項目 | 区分 年次 | 合計 県 | 合計 市 | 市/県 |
|---|---|---|---|---|
| 商店数（店） | 60年 | 34,261 | 9,995 | 29.2% |
| | 57年 | 36,545 | 10,490 | 28.7 |
| | 54年 | 34,925 | 10,103 | 28.9 |
| | 51年 | 33,497 | 9,140 | 27.3 |
| | 49年 | 31,946 | 8,163 | 25.6 |
| 従業員数（人） | 60年 | 136,358 | 57,082 | 41.9 |
| | 57年 | 139,034 | 57,600 | 41.4 |
| | 54年 | 131,279 | 56,185 | 42.8 |
| | 51年 | 120,602 | 51,040 | 42.3 |
| | 49年 | 111,795 | 45,844 | 41.0 |
| 年間商品販売額（万円） | 60年 | 363,130,056 | 239,153,931 | 65.9 |
| | 57年 | 332,665,497 | 216,689,092 | 65.1 |
| | 54年 | 257,122,303 | 173,276,047 | 67.4 |
| | 51年 | 187,672,087 | 128,416,975 | 68.4 |
| | 49年 | 123,750,859 | 80,913,051 | 65.4 |

品小売業二・三％（五百五十四億八千三十六万円）、自動車・自転車小売業二・二％（五百二十四億四千八百七十八万円）、家具・建具・じゅう器小売業一・七％（四百十三億五千六百九十万円）となっている。

これは四十九年と比較して一般卸売業が二〇九・五％、その他小売業一九二・七％、飲食料品小売業一八三・七％の順で増加している。平均の増加率は一九五・六％と、十一年間でほぼ二倍近い販売高を達成していることになる。

第67表　鹿児島県における各市の小売業の販売力強度

| 年次 / 項目 / 市名 | 昭和47年 人口 | 市／県 | 年間商品販売額 | 市／県 | 販売力強度 |
|---|---|---|---|---|---|
| | 人 | % | 万円 | % | |
| 県 | 1,704,041 | － | 28,447,564 | － | － |
| 鹿児島市 | 422,226 | 24.8 | 11,481,342 | 40.4 | 162.9 |
| 川内市 | 61,661 | 3.6 | 1,530,431 | 5.4 | 150.0 |
| 鹿屋市 | 66,112 | 3.9 | 1,727,000 | 6.1 | 156.4 |
| 枕崎市 | 29,823 | 1.8 | 505,746 | 1.8 | 100.0 |
| 串木野市 | 30,117 | 1.8 | 417,793 | 1.5 | 83.3 |
| 阿久根市 | 31,361 | 1.8 | 383,904 | 1.3 | 72.2 |
| 名瀬市 | 45,035 | 2.6 | 1,139,539 | 4.0 | 153.8 |
| 出水市 | 37,376 | 2.2 | 681,926 | 2.4 | 109.1 |
| 大口市 | 29,267 | 1.7 | 475,824 | 1.7 | 100.0 |
| 指宿市 | 31,684 | 1.9 | 539,825 | 1.9 | 100.0 |
| 加世田市 | 24,910 | 1.5 | 455,693 | 1.6 | 106.7 |
| 国分市 | 29,668 | 1.7 | 514,970 | 1.8 | 105.9 |
| 西之表市 | 24,925 | 1.5 | 346,199 | 1.2 | 80.0 |
| 垂水市 | 24,982 | 1.5 | 265,334 | 0.9 | 60.0 |

（注）　販売力強度とは……

$$\frac{\text{各市小売販売額の対県構成比}}{\text{各市人口の対県構成比}} \times 100$$

なお一商店当たり平均年間商品販売高は、六十年で二億三千九百二十七万円。業種別では各種商品小売業が百二億五千五十八万円とずば抜けて多く、次いで一般卸売業七億四千六百十七万円、自動車・自転車小売業一億一千二百七十九万円などとなっている。

また六十年の従業者一人当たり平均年間商品販売額は四千百九十万円で、一般卸売業が七千三百三十七万円と最も多く、次いで各種商品小売業三千二百三十一万円、自動車・自転車小売業二千三百九十八万円などとなっている。

第68表　業種別商店数

| 業種＼区分 | 昭和60年 | | | 昭和54年 | | | 昭和49年 | | |
|---|---|---|---|---|---|---|---|---|---|
| | 商店数 | 構成比 | 指数 | 商店数 | 構成比 | 指数 | 商店数 | 構成比 | 指数 |
| 合計 | 店 9,995 | % 100.0 | 122.4 | 店 10,103 | % 100.0 | 123.8 | 店 8,163 | % 100.0 | 100.0 |
| 卸売業計 | 2,597 | 26.0 | 166.4 | 2,326 | 23.0 | 149.0 | 1,561 | 19.1 | 100.0 |
| 一般卸売業 | 2,596 | 26.0 | 166.3 | 2,326 | 23.0 | 149.0 | 1,561 | 19.1 | 100.0 |
| 代理商・仲立業 | 1 | 0.0 | − | − | − | − | − | − | − |
| 小売業計 | 7,398 | 74.0 | 112.1 | 7,777 | 77.0 | 117.8 | 6,602 | 80.9 | 100.0 |
| 各種商品小売業 | 7 | 0.1 | 87.5 | 13 | 0.1 | 162.5 | 8 | 0.1 | 100.0 |
| 織物・衣服・身のまわり品小売業 | 966 | 9.7 | 118.8 | 998 | 9.9 | 122.8 | 813 | 10.0 | 100.0 |
| 飲食料品小売業 | 3,164 | 31.7 | 94.7 | 3,590 | 35.6 | 107.4 | 3,342 | 41.0 | 100.0 |
| 自動車・自転車小売業 | 465 | 4.6 | 183.1 | 363 | 3.6 | 142.9 | 254 | 3.1 | 100.0 |
| 家具・建具・じゅう器小売業 | 634 | 6.3 | 103.3 | 790 | 7.8 | 128.7 | 614 | 7.5 | 100.0 |
| その他の小売業 | 2,162 | 21.6 | 137.6 | 2,023 | 20.0 | 128.8 | 1,571 | 19.2 | 100.0 |

（第七〇―七一表）

本市の商業機能集積（飲食店を除く）の区分は、地域的に中央、上町、西駅、鴨池、郡元、伊敷・草牟田、谷山の六地区に区分できる。総体的に谷山地区は臨海工業地帯をはじめ相次ぐ団地開発で発展著しく、半面、中央地区と上町地区の停滞がめだつ。

六地区の動き

地区別の商店分布比率は、昭和六十年の統計で鴨池・郡元二三・三％、中央二〇・四％、谷山一六・五％、西駅一五・一％、伊敷・草牟田一三・一％、上町一一・六％の順となっている。

地区商店数

昭和四十九年の統計では中央二四・七％、鴨池・郡元二四・四

第69表　経営組織別商店数

| 項目＼区分 | 年次 | 計 | 法人 卸売業 | 法人 小売業 | 個人 卸売業 | 個人 小売業 |
|---|---|---|---|---|---|---|
| 実数（店） | 60年 | 9,995 | 2,124 | 2,174 | 473 | 5,224 |
| | 57年 | 10,490 | 2,095 | 1,976 | 592 | 5,827 |
| | 54年 | 10,103 | 1,779 | 1,776 | 547 | 6,001 |
| | 51年 | 9,140 | 1,508 | 1,521 | 495 | 5,616 |
| | 49年 | 8,163 | 1,130 | 1,219 | 431 | 5,383 |
| 構成比（%） | 60年 | 100.0 | 21.2 | 21.8 | 4.7 | 52.3 |
| | 57年 | 100.0 | 20.0 | 18.8 | 5.6 | 55.6 |
| | 54年 | 100.0 | 17.6 | 17.6 | 5.4 | 59.4 |
| | 51年 | 100.0 | 16.5 | 16.6 | 5.4 | 61.5 |
| | 49年 | 100.0 | 13.8 | 14.9 | 5.3 | 66.0 |
| 指数 | 60年 | 122.4 | 188.0 | 178.3 | 109.7 | 97.0 |
| | 57年 | 128.5 | 185.4 | 162.1 | 137.4 | 108.2 |
| | 54年 | 123.8 | 157.4 | 145.7 | 126.9 | 111.5 |
| | 51年 | 112.0 | 133.5 | 124.8 | 114.8 | 104.3 |
| | 49年 | 100.0 | 100.0 | 100.0 | 100.0 | 100.0 |

%、西駅一四・七%、上町一四・五%、伊敷・草牟田一二・四%、谷山九・二%の順。この十一年間のうちに中央がトップの座を鴨池・郡元に奪われ、谷山がビリから三位に躍進、一方、上町が四位からビリに落ち込んでいることがわかる。

また表のように、四十九年を一〇〇とした場合の指数は、谷山が二一九・九と二倍以上の伸びを示し、次いで伊敷・草牟田の一二九・四、西駅一二四・九、鴨池・郡元一一六・八の漸増。中央は一〇一・四と停滞し、上町にいたっては九七・六と逆に減少している。

地区別従業者数

従業者数の比率を地区別にみた場合、六十年には中央が最も多く二七・二%、鴨池・郡元二五・二%、谷

第70表　業種別年間商品販売額

| 業種＼区分 | 60年 | 構成比 | 指数 | 49年 | 構成比 | 指数 |
|---|---|---|---|---|---|---|
| | 万円 | % | | 万円 | % | |
| 合計 | 239,153,931 | 100.0 | 295.6 | 80,913,051 | 100.0 | 100.0 |
| 一般卸売業計 | 193,705,131 | 81.0 | 309.5 | 62,591,925 | 77.4 | 100.0 |
| 小売業計 | 45,448,800 | 19.0 | 248.1 | 18,321,126 | 22.6 | 100.0 |
| 各種商品 | 7,175,404 | 3.0 | 270.7 | 2,650,859 | 3.3 | 100.0 |
| 織物・衣服・身のまわり品 | 5,548,036 | 2.3 | 223.2 | 2,485,611 | 3.1 | 100.0 |
| 飲食料品 | 13,116,499 | 5.5 | 283.7 | 4,623,443 | 5.7 | 100.0 |
| 自動車・自転車 | 5,244,878 | 2.2 | 170.4 | 3,077,231 | 3.8 | 100.0 |
| 家具・建具・じゅう器 | 4,135,690 | 1.7 | 207.9 | 1,989,428 | 2.5 | 100.0 |
| その他 | 10,228,293 | 4.3 | 292.7 | 3,494,554 | 4.3 | 100.0 |

山一九・四%、西駅一一・六%、上町七・八%の順になっている。

これを四十九年を一〇〇とした指数で比較すると、谷山が二八二・八と三倍近く増加。次いで鴨池・郡元一四六・四、伊敷・草牟田一四三・九、西駅一一六・五の増となっている。逆に中央は八四・七、上町は九七・二と減少しているのが目立つ。

年間商品販売額の比率を地区別にみると、六十年は鴨池・郡元が三七・八%と最も多く、次いで中央二八・〇%、谷山一九・一%、西駅七・六%、上町四・〇%、伊敷・草牟田三・五%の順となっている。

これを四十九年を一〇〇とした指数で比較すると、谷山が実に六九九・五と約七倍に著増。鴨池・郡元も五〇三・二と五倍に達し、伊敷・草牟田二七〇・二、西駅二三三・一、上町も一八五・四と健闘している。

地区別年間商品販売額

第71表　業種別1商店当り，従業者1人当り年間商品販売額

| 区分 / 業種 | 1商店当り | | 従業者1人当り | |
|---|---|---|---|---|
| | 60年 | 49年 | 60年 | 49年 |
| 合計 | 万円 23,927 | 万円 9,912 | 万円 4,190 | 万円 1,765 |
| 一般卸売業計 | 74,617 | 40,097 | 7,337 | 3,136 |
| 小売業計 | 6,143 | 2,775 | 1,482 | 708 |
| 各種商品 | 1,025,058 | 331,357 | 3,231 | 1,234 |
| 織物・衣服・身体のまわり品 | 5,743 | 3,057 | 1,452 | 669 |
| 飲食料品 | 4,146 | 1,383 | 1,201 | 529 |
| 自動車・自転車 | 11,279 | 12,115 | 2,398 | 1,383 |
| 家具・建具じゅう器 | 6,523 | 3,240 | 1,537 | 784 |
| その他 | 4,731 | 2,224 | 1,157 | 536 |

これに対し中央は一六五・八と大規模店舗が多い割には最も低い伸び率となっている。全体平均では二九五・六と十一年間に約三倍に躍進している。

一商店当たり販売額

また一商店当たり年間販売額は、六十年の平均で二億三千九百二十七万円。鴨池・郡元が三億八千七百八十六万円でトップ。次いで中央三億二千七百九十一万円、谷山二億七千七百八十八万円。西駅は一億二千九十六万円、上町は八千百六十万円、伊敷・草牟田にいたっては六千四百十万円と大きく引き離されている。

これを四十九年と比較すると、平均で約二・四倍の増加。特に鴨池・郡元が四・三倍、谷山が三・二倍に躍進しているのが目立つ。（第七二―七三表）

卸売商店数

**卸売業の実態**　市内の卸売業の商店数（飲食店を除く）は、昭和六十年統計で二千五百九十七店で、四十九年に比べると六六・四％（千三十六店）も増えている。しかし、五十七年よりは三・三％（九十店）の減となり、商店総数の減少をきたした。

経営組織

経営組織別にみると、法人経営が六十年で八一・八％（二千百二十四店）を占め、個人経営の一八・二％（四百七十三店）を大きく上回っている。

四十九年の比率は七二・四％対二七・六％に格差が縮小し、年々法人化が進んでいることを示している。

従業者規模

従業者規模別では、六十年統計で「五～九十九人」の卸売商店が五三・九％（千四〇一店）と過半数を占め、次に「一～四人」の零細卸売商店が四五・三％（千百七十五店）、「百人以上」の大きな卸売商店は〇・八％（二十一店）と少ない。

四十九年と比較した場合、「一～四人」は七八・八％増、「五～九十九人」は五九・四％増とかなり増加

第72表　地区別商店数・従業者数（飲食店を除く）

| 項目 | 年次 | 地区 | 計 | 中央 | 上町 | 西駅 | 鴨池郡元 | 伊敷草牟田 | 谷山 |
|---|---|---|---|---|---|---|---|---|---|
| 商店数（店） | 60年 | | 9,995 | 2,043 | 1,157 | 1,504 | 2,329 | 1,315 | 1,647 |
| | | 構成比(%) | 100.0 | 20.4 | 11.6 | 15.1 | 23.3 | 13.1 | 16.5 |
| | | 指数 | 122.4 | 101.4 | 97.6 | 124.9 | 116.8 | 129.4 | 219.9 |
| | 57年 | | 10,490 | 2,160 | 1,247 | 1,608 | 2,433 | 1,436 | 1,606 |
| | | 構成比(%) | 100.0 | 20.6 | 11.9 | 15.3 | 23.2 | 13.7 | 15.3 |
| | | 指数 | 128.5 | 107.2 | 105.2 | 133.6 | 122.0 | 141.3 | 214.4 |
| | 54年 | | 10,103 | 2,109 | 1,291 | 1,570 | 2,465 | 1,361 | 1,307 |
| | | 構成比(%) | 100.0 | 20.9 | 12.8 | 15.5 | 24.4 | 13.5 | 12.9 |
| | | 指数 | 123.8 | 104.7 | 108.9 | 130.4 | 123.6 | 134.0 | 174.5 |
| | 51年 | | 9,140 | 2,157 | 1,305 | 1,303 | 2,234 | 1,198 | 943 |
| | | 構成比(%) | 100.0 | 23.6 | 14.3 | 14.3 | 24.4 | 13.1 | 10.3 |
| | | 指数 | 112.0 | 107.0 | 110.1 | 108.2 | 112.0 | 117.9 | 125.9 |
| | 49年 | | 8,163 | 2,015 | 1,185 | 1,204 | 1,994 | 1,016 | 749 |
| | | 構成比(%) | 100.0 | 24.7 | 14.5 | 14.7 | 24.4 | 12.4 | 9.2 |
| | | 指数 | 100.0 | 100.0 | 100.0 | 100.0 | 100.0 | 100.0 | 100.0 |
| 従業者数（人） | 60年 | | 57,082 | 15,545 | 4,438 | 6,605 | 14,415 | 5,019 | 11,060 |
| | | 構成比(%) | 100.0 | 27.2 | 7.8 | 11.6 | 25.2 | 8.8 | 19.4 |
| | | 指数 | 124.5 | 84.7 | 97.2 | 116.5 | 146.4 | 143.9 | 282.8 |
| | 57年 | | 57,600 | 16,735 | 5,171 | 6,815 | 14,069 | 5,009 | 9,801 |
| | | 構成比(%) | 100.0 | 29.1 | 9.0 | 11.8 | 24.4 | 8.7 | 17.0 |
| | | 指数 | 125.6 | 91.1 | 113.3 | 120.2 | 142.9 | 143.6 | 250.6 |
| | 54年 | | 56,185 | 17,291 | 5,211 | 6,609 | 13,448 | 4,721 | 8,905 |
| | | 構成比(%) | 100.0 | 30.8 | 9.3 | 11.8 | 23.9 | 8.4 | 15.8 |
| | | 指数 | 122.6 | 94.2 | 114.2 | 116.5 | 136.6 | 135.4 | 227.7 |
| | 51年 | | 51,040 | 18,667 | 5,148 | 5,542 | 11,389 | 3,859 | 6,435 |
| | | 構成比(%) | 100.0 | 36.6 | 10.1 | 10.9 | 22.3 | 7.6 | 12.6 |
| | | 指数 | 111.3 | 101.7 | 112.8 | 97.7 | 115.7 | 110.7 | 164.5 |
| | 49年 | | 45,844 | 18,363 | 4,565 | 5,671 | 9,847 | 3,487 | 3,911 |
| | | 構成比(%) | 100.0 | 40.1 | 10.0 | 12.4 | 21.5 | 7.6 | 8.5 |
| | | 指数 | 100.0 | 100.0 | 100.0 | 100.0 | 100.0 | 100.0 | 100.0 |
| 1商店当り従業者数（人） | 60年 | | 5.7 | 7.6 | 3.8 | 4.4 | 6.2 | 3.8 | 6.7 |
| | | 指数 | 101.8 | 83.5 | 97.4 | 93.6 | 126.5 | 111.8 | 128.8 |
| | 57年 | | 5.5 | 7.7 | 4.1 | 4.2 | 5.8 | 3.5 | 6.1 |
| | | 指数 | 98.2 | 84.6 | 105.1 | 89.4 | 118.4 | 102.9 | 117.3 |
| | 54年 | | 5.6 | 8.2 | 4.0 | 4.2 | 5.5 | 3.5 | 6.8 |
| | | 指数 | 100.0 | 90.1 | 102.6 | 89.4 | 112.2 | 102.9 | 130.8 |
| | 51年 | | 5.6 | 8.7 | 3.9 | 4.3 | 5.1 | 3.2 | 6.8 |
| | | 指数 | 100.0 | 95.6 | 100.0 | 91.5 | 104.1 | 94.1 | 130.8 |
| | 49年 | | 5.6 | 9.1 | 3.9 | 4.7 | 4.9 | 3.4 | 5.2 |
| | | 指数 | 100.0 | 100.0 | 100.0 | 100.0 | 100.0 | 100.0 | 100.0 |

たのに対し、「百人以上」は一六・〇％の減少となっている。（第七四表）

地区別卸売商店

地区別に占める割合をみると、六十年で鴨池・郡元が二六・八％（六百九十六店）、中央二五・五％（六百六十二店）で、この二地区で過半数を占めている。続いて谷山一九・八％（五百十五店）、西駅一二・一％（三百十四店）、上町八・三％（二百十五店）、伊敷・草牟田七・五％（百九十五店）となっている。

これを四十九年と比較すると、谷山は四八五・二％と激増、次いで伊敷・草牟田の一一九・一％増、鴨池・郡元八四・六％増と平均増加率六六・四％を上回っている。一方、西駅は六一・〇％増と平均に近いが、上町は一五・〇％増、中央地区はわずか五・九％増と極端に低くなっている。

またピークの五十七年統計と比較すると、谷山を除いた他の五地区はすべてやや減少している。（第七五表）

従業者数

従業者数は六十年に二万六千四百六人で、四十九年より三一・三％の増となっているが、ピークの五十七年に比べると四・四％減少している。

年間販売額

年間の卸売商品販売額は、六十年で一兆九千三百七十億五千百三十一万円。これは四十九年調査に比べ二〇九・五％と倍増している。

これを経営組織別にみると、法人経営が九八・八％と大半を占め、個人経営は一・二％にすぎない。

業種別年間販売額

業種別にみると、六十年は農畜産物・水産物卸売業がトップで三〇・八％（五千九百六十三億一千二百九十七万円）、次いで機械器具卸売業一六・一％（三千百十九億七千七百六十六万円）、三位が食料・飲料卸売業で一一・三％（二千百九十七億七千八百二十五万円）となっており、この三業種で約六〇％を占めている。

| 中　央 | 上　町 | 西　駅 | 鴨池・郡元 | 伊敷・草牟田 | 谷　山 |
|---|---|---|---|---|---|
| 66,992,208 | 9,441,120 | 18,192,032 | 90,333,031 | 8,428,608 | 45,766,932 |
| 28.0 | 4.0 | 7.6 | 37.8 | 3.5 | 19.1 |
| 165.8 | 185.4 | 233.1 | 503.2 | 270.2 | 699.5 |
| 63,974,805 | 43,686,767 | 18,646,858 | 45,666,587 | 7,390,246 | 37,323,829 |
| 29.5 | 20.2 | 8.6 | 21.1 | 3.4 | 17.2 |
| 158.3 | 857.9 | 239.0 | 254.4 | 236.9 | 570.5 |
| 56,078,255 | 36,139,868 | 12,781,032 | 34,473,526 | 5,429,866 | 28,373,500 |
| 32.3 | 20.9 | 7.4 | 19.9 | 3.1 | 16.4 |
| 138.8 | 709.7 | 163.8 | 192.1 | 174.1 | 433.7 |
| 51,619,130 | 23,792,064 | 9,872,890 | 22,237,441 | 3,895,058 | 17,000,392 |
| 40.2 | 18.5 | 7.7 | 17.3 | 3.1 | 13.2 |
| 127.8 | 467.2 | 126.5 | 123.9 | 124.9 | 259.8 |
| 40,404,642 | 5,092,581 | 7,803,643 | 17,950,162 | 3,119,620 | 6,542,403 |
| 49.9 | 6.3 | 9.6 | 22.2 | 3.9 | 8.1 |
| 100.0 | 100.0 | 100.0 | 100.0 | 100.0 | 100.0 |
| 32,791 | 8,160 | 12,096 | 38,786 | 6,410 | 27,788 |
| 163.5 | 189.9 | 186.6 | 430.9 | 208.8 | 318.1 |
| 29,618 | 35,033 | 11,596 | 18,770 | 5,146 | 23,240 |
| 147.7 | 815.1 | 178.9 | 208.5 | 167.6 | 266.1 |
| 26,590 | 27,994 | 8,141 | 13,985 | 3,990 | 21,709 |
| 132.6 | 651.3 | 125.6 | 155.4 | 130.0 | 248.5 |
| 23,931 | 18,231 | 7,577 | 9,954 | 3,251 | 18,028 |
| 119.3 | 424.2 | 116.9 | 110.6 | 105.9 | 206.4 |
| 20,052 | 4,298 | 6,481 | 9,002 | 3,070 | 8,735 |
| 100.0 | 100.0 | 100.0 | 100.0 | 100.0 | 100.0 |

第73表　地区別年間商品販売額
（飲食店を除く）

| 項目 | 年次 | 地区 | 計 |
|---|---|---|---|
| 年間商品販売額（万円） | 60年 | | 239,153,931 |
| | | 構成比（%） | 100.0 |
| | | 指　数 | 295.6 |
| | 57年 | | 216,689,092 |
| | | 構成比（%） | 100.0 |
| | | 指　数 | 267.8 |
| | 54年 | | 173,276,047 |
| | | 構成比（%） | 100.0 |
| | | 指　数 | 214.2 |
| | 51年 | | 128,416,975 |
| | | 構成比（%） | 100.0 |
| | | 指　数 | 158.7 |
| | 49年 | | 80,913,051 |
| | | 構成比（%） | 100.0 |
| | | 指　数 | 100.0 |
| 一商店当り年間商品販売額（万円） | 60年 | | 23,927 |
| | | 指　数 | 241.4 |
| | 57年 | | 20,657 |
| | | 指　数 | 208.4 |
| | 54年 | | 17,151 |
| | | 指　数 | 173.0 |
| | 51年 | | 14,050 |
| | | 指　数 | 141.7 |
| | 49年 | | 9,912 |
| | | 指　数 | 100.0 |

これを五十四年を一〇〇とした指数で伸び具合を比べると、平均で一四二とかなりの成長。一位はその他二二〇・五、次いで医薬品・化粧品一七四・四、三位化学製品一五八・一。続いて再生資源一五六・一、機械器具一四八・四、家具・建具・じゅう器等一四三・五などが平均以上の伸びを示している。半面、衣服・身のまわり品は一〇一・七と停滞、繊維品は大島紬の不況を反映して七九・五と減少している。（第七七表）

地区別販売高

これら年間商品販売額を地区別の割合でみると、六十年は鴨池・郡元が四〇・八%、中央二六・四%で、この二地区で七割近くを占めている。続いて谷山二〇・六%、以下西駅六・九%、上町は三・二%、伊敷・草牟田二・一%と大きく引き離されている。

これを四十九年調査と比較すると、谷山六一三・七％増、次いで鴨池・郡元四五七・八％増と両地区の躍進が目立つ。一方、西駅は一三〇・七％、伊敷・草牟田一二五・八％増と健闘しているが、上町六三・〇％、中央六二・八％増と、いわば老舗地区の低調ぶりがきわだっている。

また一卸売商店当たりの年間販売額

第74表　卸売商店数・従業者数・年間商品販売額の推移（指数：49年＝100）

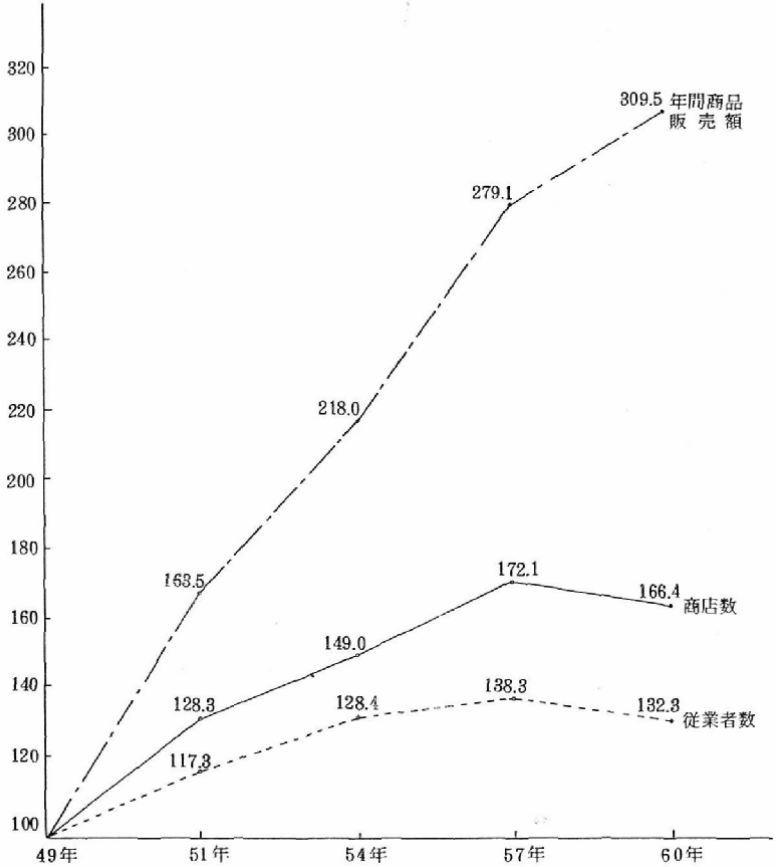

は、六十年で平均七億四千五百八十八万円となっている。鴨池・郡元が十一億三千四百七十二万円で最も高く、次に谷山七億七千四百二十万円、中央もそれに近く、西駅は四億円台、上町、伊敷・草牟田は二億円台と差が開いている。

従業者一人当たりの年間卸売商品販売額は六十年で平均七千三百三十六万円。鴨池・郡元だけが一億円台で、中央七千万円台、谷山六千万円弱、西駅五千万円台、上町四千万円台、伊敷・草牟田三千万円台の順となっている。（第七六表）

卸売商品手持ち額

六十年五月現在における卸売業の商品手持ち額は、四十九年の二一五・一％増の総額八百五十一億一千

第75表　地区別卸売商店数

| 項目 | 年次＼地区 | 計 | 中央 | 上町 | 西駅 | 鴨池郡元 | 伊敷草牟田 | 谷山 |
|---|---|---|---|---|---|---|---|---|
| 実数（店） | 60年 | 2,597 | 662 | 215 | 314 | 696 | 195 | 515 |
| | 57年 | 2,687 | 726 | 224 | 360 | 723 | 200 | 454 |
| | 54年 | 2,326 | 682 | 218 | 303 | 625 | 151 | 347 |
| | 51年 | 2,003 | 729 | 229 | 232 | 511 | 114 | 188 |
| | 49年 | 1,561 | 625 | 187 | 195 | 377 | 89 | 88 |
| 構成比（%） | 60年 | 100.0 | 25.5 | 8.3 | 12.1 | 26.8 | 7.5 | 19.8 |
| | 57年 | 100.0 | 27.0 | 8.3 | 13.4 | 26.9 | 7.4 | 16.9 |
| | 54年 | 100.0 | 29.5 | 9.3 | 13.0 | 26.8 | 6.5 | 14.9 |
| | 51年 | 100.0 | 36.4 | 11.4 | 11.6 | 25.5 | 5.7 | 9.4 |
| | 49年 | 100.0 | 40.0 | 12.0 | 12.5 | 24.2 | 5.7 | 5.6 |
| 指数 | 60年 | 166.4 | 105.9 | 115.0 | 161.0 | 184.6 | 219.1 | 585.2 |
| | 57年 | 172.1 | 116.2 | 119.8 | 184.6 | 191.8 | 224.7 | 515.9 |
| | 54年 | 149.0 | 109.1 | 116.6 | 155.4 | 165.8 | 169.7 | 394.3 |
| | 51年 | 128.3 | 116.6 | 122.5 | 119.0 | 135.5 | 128.1 | 213.6 |
| | 49年 | 100.0 | 100.0 | 100.0 | 100.0 | 100.0 | 100.0 | 100.0 |

| 中央 | 上町 | 西駅 | 鴨池<br>郡元 | 伊敷<br>草牟田 | 谷山 |
|---|---|---|---|---|---|
| 51,046,655 | 6,286,196 | 13,362,344 | 78,976,781 | 4,162,077 | 39,871,078 |
| 48,694,679 | 40,566,656 | 13,976,698 | 36,104,431 | 3,127,651 | 32,253,058 |
| 42,620,552 | 33,629,064 | 8,869,507 | 24,976,386 | 1,883,390 | 24,462,947 |
| 39,812,624 | 22,158,484 | 7,151,882 | 16,313,428 | 1,652,878 | 15,240,575 |
| 31,355,886 | 3,857,449 | 5,791,003 | 14,157,808 | 1,843,608 | 5,586,171 |
| 26.4 | 3.2 | 6.9 | 40.8 | 2.1 | 20.6 |
| 27.8 | 23.2 | 8.0 | 20.7 | 1.8 | 18.5 |
| 31.2 | 24.6 | 6.5 | 18.3 | 1.4 | 18.0 |
| 38.9 | 21.7 | 7.0 | 15.9 | 1.6 | 14.9 |
| 50.1 | 6.2 | 9.3 | 22.6 | 2.9 | 8.9 |
| 162.8 | 163.0 | 230.7 | 557.8 | 225.8 | 713.7 |
| 155.3 | 1,051.6 | 241.4 | 255.0 | 169.6 | 577.4 |
| 135.9 | 871.8 | 153.2 | 176.4 | 102.2 | 437.9 |
| 127.0 | 574.4 | 123.5 | 115.2 | 89.7 | 272.8 |
| 100.0 | 100.0 | 100.0 | 100.0 | 100.0 | 100.0 |
| 77,110 | 29,238 | 42,555 | 113,472 | 21,344 | 77,420 |
| 67,073 | 181,101 | 38,824 | 49,937 | 15,638 | 71,042 |
| 62,493 | 154,261 | 29,272 | 39,962 | 12,473 | 70,498 |
| 54,612 | 96,761 | 30,827 | 31,924 | 14,498 | 81,066 |
| 50,169 | 20,628 | 29,697 | 37,553 | 20,714 | 63,479 |
| 7,373 | 4,788 | 5,528 | 10,180 | 3,295 | 5,923 |
| 6,075 | 20,233 | 5,122 | 4,643 | 2,476 | 5,537 |
| 5,202 | 15,803 | 3,515 | 3,934 | 2,049 | 4,441 |
| 4,256 | 10,378 | 3,475 | 3,248 | 1,926 | 3,824 |
| 3,731 | 2,219 | 2,406 | 3,180 | 1,952 | 2,769 |

第76表　地区別年間卸売商品販売額

| 項目 | 年次 | 計 |
|---|---|---|
| 実数（万円） | 60年 | 193,705,131 |
| | 57年 | 174,723,173 |
| | 54年 | 136,441,846 |
| | 51年 | 102,329,871 |
| | 49年 | 62,591,925 |
| 構成比（%） | 60年 | 100.0 |
| | 57年 | 100.0 |
| | 54年 | 100.0 |
| | 51年 | 100.0 |
| | 49年 | 100.0 |
| 指数 | 60年 | 309.5 |
| | 57年 | 279.1 |
| | 54年 | 218.0 |
| | 51年 | 163.5 |
| | 49年 | 100.0 |
| 1商店当り年間商品販売額（万円） | 60年 | 74,588 |
| | 57年 | 65,025 |
| | 54年 | 58,659 |
| | 51年 | 51,088 |
| | 49年 | 40,097 |
| 従業者1人当り年間商品販売額（万円） | 60年 | 7,336 |
| | 57年 | 6,327 |
| | 54年 | 5,326 |
| | 51年 | 4,371 |
| | 49年 | 3,135 |

（注）代理商，仲立業は除く。

五百八十一万円。業種別割合でみると機械器具が二八・四%、医薬品・化粧一四・〇%、建築材料一一・五%、その他一〇・五%の順になっている。

また一商店当たりの商品手持ち額は、平均三千二百七十九万円で、医薬品・化粧品、衣服・身のまわり品、繊維品、各種商品の順に多くなっている。四十九年調査に比べ、年間商品販売額に対する商品手持ち額の割合は六・三%から四・四%に減少しており、合理化が進んでいることをうかがわせる。

卸売商品回転率

年間卸売商品販売額を卸売商品手持額で割った卸売商品回転率をみると六十年は、平均で四十九年の一五・八を上回る二二・八回。業種別では農畜産物・水産物九五・〇回、鉱物・金属材料六〇・二回、食料・飲料三三・八回、各種商品三一・六回の順となっている。

在庫率

卸売商品手持ち額を月平均卸売商品販売額で割った在庫率をみると、六十年は四十九年の七五・九を下回

る平均五二・七％。業種別には大島紬を中心とした維維品が二〇七・二％と高く、次いで衣服・身のまわり品一六三・五％、医薬品・化粧品一三七・二％、家具・建具・じゅう器等一〇五・〇％の順で高くなっている。

以上、商品手持ち額の動きは、年間販売額に対する割合、商品回転率、在庫率とも、四十九年から次第に数字が良くなってきており、卸売業者の経営努力がしのばれる。（第七八―七九表）

小売商店数

**小売業の実態**　市内の小売業の商店数は、昭和六十年の統計で七千三百九十八店になっている。これは四十九年調査に比べると一二・一％（七百九十六店）の増加である。しかしピーク時の五十七年に比べると五・二％（四百五店）の減少をきたしている。原因は円高不況が深刻化したためで、この三年間で飲食料品小売業が八・七％（二百七十五店）、家具・建具・じゅう器小売業が一三・二％（八十四店）も減っているのが目立つ。増えているのは自動車・自転車小売業だけで、三年間に七・九％（二十四店）と、車社会への流れの強さを物語っている。

経営組織

経営組織別にみると、六十年で法人経営が全体の二九・四％なのに対し、個人経営が七〇・六％と、圧倒的に個人経営が多い。

それでも四十九年調査に比べると、法人経営が七八・三％も増え、個人経営は三・〇％減少しており、法人化の傾向がはっきり出ている。（第八〇表）

業種別小売商店数

業種別にみた場合、六十年は飲食料品小売業が半数近い四二・七％（三千百六十四店）を占め、次いでその他の小売業二九・二％（二千百六十二店）、織物・衣服・身のまわり品小売業の一三・一％（九百六十六

第77表　業種別年間卸売商品販売額の推移

| 業種＼区分＼年次 | 54年 年間商品販売額 | 54年 指数 | 54年 構成比 | 60年 年間商品販売額 | 60年 指数 | 60年 構成比 |
|---|---|---|---|---|---|---|
| | 万円 | | % | 万円 | | % |
| 各種商品卸売業 | － | － | － | 1,516,090 | － | 0.8 |
| 繊維品卸売業 | 1,981,231 | 100.0 | 1.5 | 1,574,789 | 79.5 | 0.8 |
| 衣服・身のまわり品卸売業 | 4,514,386 | 100.0 | 3.3 | 4,593,049 | 101.7 | 2.4 |
| 農畜産物・水産物卸売業 | 42,506,244 | 100.0 | 31.2 | 59,631,297 | 140.3 | 30.8 |
| 食料・飲料卸売業 | 17,731,951 | 100.0 | 13.0 | 21,977,825 | 123.9 | 11.3 |
| 医薬品・化粧品卸売業 | 5,955,387 | 100.0 | 4.4 | 10,383,722 | 174.4 | 5.4 |
| 化学製品卸売業 | 2,129,974 | 100.0 | 1.6 | 3,366,596 | 158.1 | 1.7 |
| 鉱物・金属材料卸売業 | 13,683,467 | 100.0 | 10.0 | 18,769,753 | 137.2 | 9.7 |
| 機械器具卸売業 | 21,026,636 | 100.0 | 15.4 | 31,197,766 | 148.4 | 16.1 |
| 建築材料卸売業 | 15,844,053 | 100.0 | 11.6 | 18,526,945 | 116.9 | 9.6 |
| 家具・建具・じゅう器等卸売業 | 2,623,405 | 100.0 | 1.9 | 3,764,781 | 143.5 | 1.9 |
| 再生資源卸売業 | 337,878 | 100.0 | 0.2 | 527,281 | 156.1 | 0.3 |
| その他の卸売業 | 8,107,234 | 100.0 | 5.9 | 17,875,237 | 220.5 | 9.2 |
| 計 | 136,441,846 | 100.0 | 100.0 | 193,705,131 | 142.0 | 100.0 |

第78表　卸売商品回転率と在庫率の推移

| 年次 | 商品回転率 | 在庫率 |
|---|---|---|
| 60年 | 22.8 回 | 52.7 % |
| 57年 | 18.7 | 64.1 |
| 54年 | 18.8 | 63.8 |
| 51年 | 18.0 | 66.5 |
| 49年 | 15.8 | 75.9 |

店）、家具・建具・じゅう器小売業八・六％（六百三十四店）、自動車・自転車小売業六・三％（四百六十五店）、各種商品小売業〇・一％（七店）の順となっている。

昭和四十九年調査と比較した場合、自動車・自転車小売業が八三・一の著増。以下その他の小売業が三七・六

（昭和60年5月1日現在）

| 構成比 | 1商店当り手持額 | 商品回転率 | 月平均商品販売額 | 在庫率 |
|---|---|---|---|---|
| % 0.6 | 万円 3,691.4 | 回 31.6 | 万円 130,091 | % 36.9 |
| 3.2 | 4,248.5 | 5.8 | 131,232 | 207.2 |
| 7.3 | 5,442.4 | 7.3 | 382,754 | 163.5 |
| 7.3 | 2,531.2 | 95.0 | 4,969,275 | 12.6 |
| 7.6 | 1,870.0 | 33.8 | 1,831,485 | 35.5 |
| 14.0 | 6,904.7 | 8.7 | 865,310 | 137.2 |
| 1.6 | 1,896.1 | 24.0 | 280,550 | 50.0 |
| 3.7 | 3,213.9 | 60.2 | 1,564,146 | 19.9 |
| 28.4 | 3,449.2 | 12.9 | 2,599,814 | 93.0 |
| 11.5 | 3,085.4 | 18.9 | 1,543,912 | 63.3 |
| 3.9 | 2,514.4 | 11.4 | 313,732 | 105.0 |
| 0.4 | 651.6 | 17.2 | 43,940 | 69.8 |
| 10.5 | 3,314.9 | 20.1 | 1,489,603 | 59.9 |
| 100.0 | 3,278.7 | 22.8 | 16,142,094 | 52.7 |

%、織物・衣服・身のまわり品小売業が一八・八%、家具・建具・じゅう器小売業が三・三%と増加している。

半面、各種商品小売業が四十九―六〇年の間に八店から七店に減り、飲食料品小売業は五・三%減少している。いずれも五十四年をピークに下降しており円高不況の影響と思われる。（第八十一表）

従業者規模

従業者規模でみた場合、六十年統計では「一～四人」が八二・二%（六千八十六店）と大半を占め、本市の小売商店の零細性を示している。

次いで「五～四十九人」の中規模店が一七・三%（千二百七十七店）、「五十人以上」の大きな店は〇・五%（三十五店）と少ない。

地区別小売商店数

これを四十九年調査と比較した場合、「五～四十九人」の中規模店が三六・九%、「一～四人以上」が八・〇%、「五十人以上」が二〇・九%といずれも増加しているが、五十七年調査と比較すると「一～四人」が七・二%（四百七十五人）減少しているのが目立つ。（第八二表）

地区別の小売商店数の比率をみると、六十年統計では鴨池・郡元地区が二二・一%（千六百三十三店）と

第79表　卸売商品手持額

| 業種＼区分 | 手持額 |
|---|---|
| | 万円 |
| 各種商品卸売業 | 47,988 |
| 繊維品卸売業 | 271,907 |
| 衣服・身のまわり品卸売業 | 625,881 |
| 農畜産物・水産物卸売業 | 627,749 |
| 食料・飲料卸売業 | 650,752 |
| 医薬品・化粧品卸売業 | 1,187,604 |
| 化学製品卸売業 | 140,313 |
| 鉱物・金属材料卸売業 | 311,750 |
| 機械器具卸売業 | 2,417,859 |
| 建築材料卸売業 | 978,056 |
| 家具・建具・じゅう器等卸売業 | 329,390 |
| 再生資源卸売業 | 30,627 |
| その他の卸売業 | 891,705 |
| 計 | 8,511,581 |

最も多く、次いで中央地区一八・七％（千三百八十一店）、西駅地区一六・一％（千百九十店）、谷山地区一五・三％（千百三十二店）、伊敷・草牟田地区一五・一％（千百二十店）、上町地区一二・七％（九百四十二店）の増の順となっている。

四十九年調査と比べ谷山地区が七一・三％増に躍進、伊敷・草牟田地区二〇・八％、西駅地区一七・九％増と伸びている。しかし鴨池・郡元は一・〇％増とほぼ横ばい、上町は五・六％減、中央地区も〇・六％減と逆に後退している。

またピーク時の五十七年調査と比較した場合、全地区において商店数が減少しており、円高不況のあおりを受けている。（第八三表）

年間販売額

年間商品販売額は、六十年統計で総額四千五百四十四億八千八百万円で、四十九年に比べ一四八・一％（二千七百十二億七千六百七十四万円）増とほぼ二倍半に伸びている。

経営組織別にみると、六十年で法人が全体の八〇・九％を占めるのに対し、個人は一九・一％と少ない。四十九年に比べると法人一六〇・八％、個人一〇五・五％増とそれぞれ伸びているが、五十七年に比べると、法人は一〇・九％伸びているものの、個人は一・五％の減となっている。しかし販売総額は、五十七年～六〇年の円高不況時でも一九・〇％伸びており、消費社会の根強い拡大傾向を示している。

業種別販売額

業種別に年間商品販売額をみた場合、六十年統計で飲食料品小売業が最後の二八・九％を占め、次いでその他の小売業が二二・五％、各種商品小売業が一五・八％、織物・衣服・身のまわり品が一二・二％、自動車・自転車が一一・五％、家具・建具・じゅう器が九・一％の順となっている。

第80表 小売商店数・従業者数・年間商品販売額の推移（指数：49年＝100）

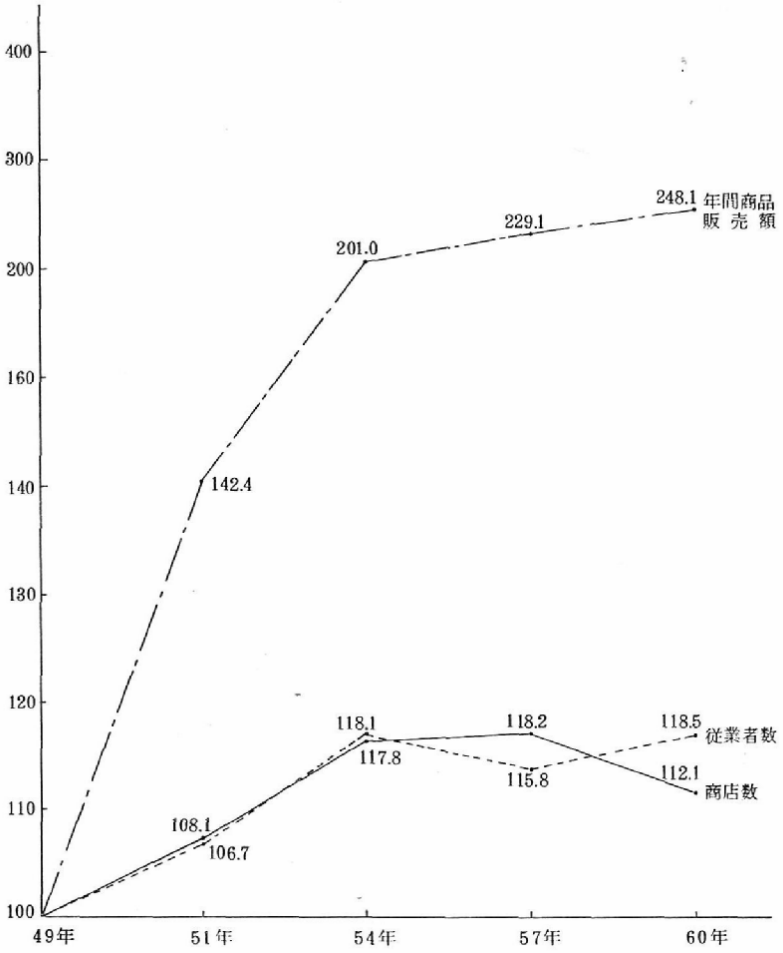

これを四十九年調査と比較すると、その他の小売業が一九二・七%、飲食料品小売業が一八三・七%、各種商品一七〇・七%増と躍進している。

しかし五十七年調査に比べた場合、家具・建具・じゅう器小売業が四・三%、その他の小売業が二・四%の減となっているのが目立つ。（第八四表）

地区別に年間販売額をみると、六十年で中央地区が三五・一%とトップを占め、次いで鴨池・郡元二五・〇%、谷山一三・〇%、西駅一〇・六%、伊敷・草牟田九・四%、上町六・九%の順になっている。

地区別年間販売額

| 各種商品小売業 | 織物・衣服身のまわり品小売業 | 飲食料品小売業 | 自動車自転車小売業 | 家具・建具じゅう器小売業 | その他の小売業 |
|---|---|---|---|---|---|
| 7 | 966 | 3,164 | 465 | 634 | 2,162 |
| 7 | 1,020 | 3,439 | 431 | 718 | 2,188 |
| 13 | 998 | 3,590 | 363 | 790 | 2,023 |
| 7 | 924 | 3,439 | 300 | 723 | 1,744 |
| 8 | 813 | 3,342 | 254 | 614 | 1,571 |
| 0.1 | 13.1 | 42.7 | 6.3 | 8.6 | 29.2 |
| 0.1 | 13.1 | 44.1 | 5.5 | 9.2 | 28.0 |
| 0.2 | 12.8 | 46.2 | 4.7 | 10.1 | 26.0 |
| 0.1 | 13.0 | 48.2 | 4.2 | 10.1 | 24.4 |
| 0.1 | 12.3 | 50.6 | 3.9 | 9.3 | 23.8 |
| 87.5 | 118.8 | 94.7 | 183.1 | 103.3 | 137.6 |
| 87.5 | 125.5 | 102.9 | 169.7 | 116.9 | 139.3 |
| 162.5 | 122.8 | 107.4 | 142.9 | 128.7 | 128.8 |
| 87.5 | 113.7 | 102.9 | 118.1 | 117.8 | 111.0 |
| 100.0 | 100.0 | 100.0 | 100.0 | 100.0 | 100.0 |

業種別に地区の占有率（シェア）をみると、各種商品小売業は中央地区が七六・〇％と集中。織物・衣服・身のまわり品も中央地区が五九・六％と過半数を占めている。

一方、自動車・自転車は鴨池・郡元地区が五〇・九％と半数を占めている。（第八五―八六表）

また各地区内における業種のシェアをみると上町、西駅、伊敷・草牟田地区では飲食料品小売業が半数前後を占め、谷山では飲食料品三八・一％、その他の小売業三〇・八％、鴨池・郡元では飲食料品、自動車・自転車が二四％前後で並んでいる。

第81表　業種別小売商店数

| 項目＼年次＼業種 | | 計 |
|---|---|---|
| 実数（店） | 60年 | 7,398 |
| | 57年 | 7,803 |
| | 54年 | 7,777 |
| | 51年 | 7,137 |
| | 49年 | 6,602 |
| 構成比（％） | 60年 | 100.0 |
| | 57年 | 100.0 |
| | 54年 | 100.0 |
| | 51年 | 100.0 |
| | 49年 | 100.0 |
| 指数 | 60年 | 112.1 |
| | 57年 | 118.2 |
| | 54年 | 117.8 |
| | 51年 | 108.1 |
| | 49年 | 100.0 |

一商店当たり販売額

一商店当たりの販売額をみると、六十年統計で六千百四十三万円（七千三百九十八店平均）となっている。これを地区別にみると中央が一億一千五百四十六万円で群を抜いて高く、次いで鴨池・郡元六千九百五十四万円、谷山五千二百八万円、西駅四千五十九万円、伊敷・草牟田三千八〇九万円、上町三千三百四十九万円の順となっている。

これは四十九年と比べ二・二一倍と大きく躍進している。（第八七表）

総売場面積

昭和六十年五月一日現在の市内小売業商店の総売場面積は、四十二万七千二百九平方㍍で、四十九年調査

に比べて四五・〇％の増床となっている。ただし五十七年調査に比べると商店数の減少により〇・八％とわずかながら少なくなっている。

業種別売場面積

業種別に売場面積の構成比をみると、六十年で、飲食料品が三五・四％とトップを占めている。次いでその他の小売業一九・二％、織物・衣服・身のまわり品一五・三％、各種商品一四・九％、家具・建具・じゅう器一三・五％、自動車・自転車一・七％の順になっている。

これを四十九年調査と比較すると、その他の小売業が九三・四％増と二倍近くに増床、次いで飲食

第82表　従業者規模別小売商店数

| 項目 | 区分 / 年次 | 計 | 1～4人 | 5～49人 | 50人以上 |
|---|---|---|---|---|---|
| 実数（店） | 60年 | 7,398 | 6,086 | 1,277 | 35 |
| | 57年 | 7,803 | 6,561 | 1,213 | 29 |
| | 54年 | 7,777 | 6,556 | 1,179 | 42 |
| | 51年 | 7,137 | 6,029 | 1,077 | 31 |
| | 49年 | 6,602 | 5,635 | 933 | 34 |
| 構成比（％） | 60年 | 100.0 | 82.2 | 17.3 | 0.5 |
| | 57年 | 100.0 | 84.1 | 15.5 | 0.4 |
| | 54年 | 100.0 | 84.3 | 15.2 | 0.5 |
| | 51年 | 100.0 | 84.5 | 15.1 | 0.4 |
| | 49年 | 100.0 | 85.4 | 14.1 | 0.5 |
| 指数 | 60年 | 112.1 | 108.0 | 136.9 | 102.9 |
| | 57年 | 118.2 | 116.4 | 130.0 | 85.3 |
| | 54年 | 117.8 | 116.3 | 126.4 | 123.5 |
| | 51年 | 108.1 | 107.0 | 115.4 | 91.2 |
| | 49年 | 100.0 | 100.0 | 100.0 | 100.0 |

料品小売業が五五・三%、各種商品四五・二%、織物・衣服・身のまわり品四四・四%、家具・建具・じゅう器四一・二%増とそれぞれ順調に増床している。

逆に減少したものは自動車・自転車小売業で四十九年比で七一・四%も狭くなっている。これは開発や地価高騰で空き地が少なくなったためではないかと思われるが、五十四年以降はモータリゼーションの進展と符号して徐々に増加している。（第八八―八九表）

一商店当たりの売場面積

一商店当たりの平均売場面積は、五七・七平方メートルと割と狭く、零細性を示しているが、四十九年

第83表　地区別小売商店数

| 項目 | 年次＼地区 | 計 | 中央 | 上町 | 西駅 | 鴨池元 | 伊敷牟田 | 谷山 |
|---|---|---|---|---|---|---|---|---|
| 実数（店） | 60年 | 7,398 | 1,381 | 942 | 1,190 | 1,633 | 1,120 | 1,132 |
| | 57年 | 7,803 | 1,434 | 1,023 | 1,248 | 1,710 | 1,236 | 1,152 |
| | 54年 | 7,777 | 1,427 | 1,073 | 1,267 | 1,840 | 1,210 | 960 |
| | 51年 | 7,137 | 1,428 | 1,076 | 1,071 | 1,723 | 1,084 | 755 |
| | 49年 | 6,602 | 1,390 | 998 | 1,009 | 1,617 | 927 | 661 |
| 構成比（%） | 60年 | 100.0 | 18.7 | 12.7 | 16.1 | 22.1 | 15.1 | 15.3 |
| | 57年 | 100.0 | 18.4 | 13.1 | 16.0 | 21.9 | 15.8 | 14.8 |
| | 54年 | 100.0 | 18.3 | 13.8 | 16.3 | 23.7 | 15.6 | 12.3 |
| | 51年 | 100.0 | 20.0 | 15.1 | 15.0 | 24.1 | 15.2 | 10.6 |
| | 49年 | 100.0 | 21.1 | 15.1 | 15.3 | 24.5 | 14.0 | 10.0 |
| 指数 | 60年 | 112.1 | 99.4 | 94.4 | 117.9 | 101.0 | 120.8 | 171.3 |
| | 57年 | 118.2 | 103.2 | 102.5 | 123.7 | 105.8 | 133.3 | 174.3 |
| | 54年 | 117.8 | 102.7 | 107.5 | 125.6 | 113.8 | 130.5 | 145.2 |
| | 51年 | 108.1 | 102.7 | 107.8 | 106.1 | 106.6 | 116.9 | 114.2 |
| | 49年 | 100.0 | 100.0 | 100.0 | 100.0 | 100.0 | 100.0 | 100.0 |

| 各種商品小売業 | 織物・衣服・身のまわり品小売業 | 飲食料品小売業 | 自動車・自転車小売業 | 家具・建具・じゅう器小売業 | その他の小売業 |
|---|---|---|---|---|---|
| 7,175,404 | 5,548,036 | 13,116,499 | 5,244,878 | 4,135,690 | 10,228,293 |
| 6,634,396 | 5,139,052 | 11,830,117 | 3,559,059 | 4,322,909 | 10,480,386 |
| 5,976,630 | 4,360,038 | 9,448,474 | 5,772,970 | 3,753,013 | 7,523,076 |
| 4,117,930 | 3,351,109 | 6,870,719 | 3,749,516 | 2,453,342 | 5,544,488 |
| 2,650,859 | 2,485,611 | 4,623,443 | 3,077,231 | 1,989,428 | 3,494,554 |
| 15.8 | 12.2 | 28.9 | 11.5 | 9.1 | 22.5 |
| 15.8 | 12.2 | 28.2 | 8.5 | 10.3 | 25.0 |
| 16.2 | 11.8 | 25.7 | 15.7 | 10.2 | 20.4 |
| 15.8 | 12.8 | 26.3 | 14.4 | 9.4 | 21.3 |
| 14.5 | 13.6 | 25.2 | 16.8 | 10.8 | 19.1 |
| 270.7 | 223.2 | 283.7 | 170.4 | 207.9 | 292.7 |
| 250.3 | 206.8 | 255.9 | 115.7 | 217.3 | 299.9 |
| 225.5 | 175.4 | 204.4 | 187.6 | 188.6 | 215.3 |
| 155.3 | 134.8 | 148.6 | 121.8 | 123.3 | 158.7 |
| 100.0 | 100.0 | 100.0 | 100.0 | 100.0 | 100.0 |
| 1,025,058 | 5,743 | 4,146 | 11,279 | 6,523 | 4,731 |
| 947,771 | 5,038 | 3,440 | 8,258 | 6,021 | 4,790 |
| 459,741 | 4,369 | 2,632 | 15,903 | 4,751 | 3,719 |
| 588,276 | 3,627 | 1,998 | 12,498 | 3,393 | 3,179 |
| 331,357 | 3,057 | 1,383 | 12,115 | 3,240 | 2,224 |
| 3,231 | 1,452 | 1,201 | 2,398 | 1,537 | 1,157 |
| 3,246 | 1,298 | 1,151 | 1,943 | 1,380 | 1,199 |
| 2,659 | 1,084 | 953 | 1,853 | 1,191 | 927 |
| 1,852 | 851 | 736 | 1,767 | 863 | 773 |
| 1,234 | 669 | 529 | 1,383 | 784 | 536 |

第84表　小売業種別
年間商品販売額

| 項目 | 年次＼業種 | 計 |
|---|---|---|
| 実数（万円） | 60年 | 45,448,800 |
| | 57年 | 41,965,919 |
| | 54年 | 36,834,201 |
| | 51年 | 26,087,104 |
| | 49年 | 18,321,126 |
| 構成比（%） | 60年 | 100.0 |
| | 57年 | 100.0 |
| | 54年 | 100.0 |
| | 51年 | 100.0 |
| | 49年 | 100.0 |
| 指数 | 60年 | 248.1 |
| | 57年 | 229.1 |
| | 54年 | 201.0 |
| | 51年 | 142.4 |
| | 49年 | 100.0 |
| 1商店当り年間商品販売額（万円） | 60年 | 6,143 |
| | 57年 | 5,378 |
| | 54年 | 4,736 |
| | 51年 | 3,655 |
| | 49年 | 2,775 |
| 従業者1人当り年間商品販売額（万円） | 60年 | 1,482 |
| | 57年 | 1,400 |
| | 54年 | 1,205 |
| | 51年 | 944 |
| | 49年 | 708 |

比では二九・四%増と少しずつ広くなりつつある。

業種別にみると各種商品小売業（デパートなど）の九千九九・六平方メートルは別格として、家具・建具・じゅう器が九〇・七平方メートルと広く、次いで織物・衣服・身のまわり品六七・五平方メートル、飲食料品四七・九平方メートル、その他三八平方メートル、自動車・自転車一五・三平方メートルの順となっている。

また一平方メートル当たり平均年間商品販売額は、六十年に百六万円で四十九年比七〇・九%の高い伸び。業種別にみると自動車・自転車が七百三十八万円で最も多く、次にその他の小売業百二十五万円、各種商品百十三万円、飲食料品八十七万円、織物・衣服・身のまわり品八十五万円、家具・建具・じゅう器七十二万円の順となっている。

地区別売場面積

地区別に売場面積の構成比をみると、六十年で中央が三二・一%とトップ。次いで鴨池・郡元二二・四

%、谷山一三・七%、西駅一二・二%、伊敷・草牟田一一・二%、上町八・四%の順になっている。

四十九年比では谷山が一八六・一%増と三倍近くに躍進。鴨池・郡元も七五・四%、伊敷・草牟田五一・六%、西駅四二・〇%、上町二五・五%、中央一一・六%の伸びになっている。また五十七年比では鴨池・郡元と谷山の両地区は増加しているものの、中央、西駅地区はほぼ横ばい、他の上町、伊敷・草牟田地区に至っては減少している。

一小売商店当たりの平均売場面積を地区別にみると、六十年で中央が九九・三平方メートルとトップ。次いで鴨

| 飲食料品 | 自動車<br>自転車 | 家具・建具<br>じゅう器 | その他 |
|---|---|---|---|
| 1,979,649 | 911,944 | 1,361,069 | 2,932,278 |
| 2,085,809 | 734,228 | 1,287,973 | 3,160,922 |
| 1,539,890 | 929,937 | 1,682,787 | 2,491,143 |
| 1,547,909 | 1,116,547 | 1,426,939 | 2,324,030 |
| 907,066 | 1,478,374 | 1,127,275 | 1,392,802 |
| 1,538,761 | 191,419 | 263,116 | 928,417 |
| 1,230,566 | 179,031 | 474,015 | 955,781 |
| 1,089,610 | 62,964 | 235,413 | 761,696 |
| 840,270 | 59,898 | 101,771 | 488,809 |
| 642,994 | 7,112 | 122,526 | 347,084 |
| 2,367,618 | 200,687 | 306,888 | 1,280,088 |
| 2,163,054 | 170,643 | 359,173 | 1,270,607 |
| 1,638,045 | 145,452 | 304,722 | 1,003,234 |
| 1,334,214 | 27,877 | 211,026 | 560,809 |
| 807,814 | 55,671 | 197,603 | 452,499 |
| 2,725,928 | 2,670,622 | 1,461,185 | 2,279,249 |
| 2,541,253 | 1,488,301 | 1,095,265 | 2,495,435 |
| 2,087,517 | 3,440,732 | 901,477 | 1,461,011 |
| 1,151,139 | 2,222,779 | 439,935 | 1,202,517 |
| 1,121,488 | 1,481,879 | 286,497 | 715,474 |
| 2,256,673 | 452,137 | 345,939 | 996,709 |
| 1,797,378 | 455,337 | 638,107 | 1,091,851 |
| 1,733,530 | 376,760 | 331,111 | 748,553 |
| 1,105,917 | 257,981 | 119,825 | 482,470 |
| 666,032 | 33,948 | 148,305 | 335,838 |
| 2,247,870 | 818,069 | 397,493 | 1,811,552 |
| 2,012,057 | 531,519 | 468,376 | 1,505,790 |
| 1,359,882 | 817,125 | 297,503 | 1,057,439 |
| 891,270 | 64,434 | 153,846 | 485,853 |
| 478,049 | 20,247 | 107,222 | 250,857 |
| 13,116,499 | 5,244,878 | 4,135,690 | 10,228,293 |
| 11,830,117 | 3,559,059 | 4,322,909 | 10,480,386 |
| 9,448,474 | 5,772,970 | 3,753,013 | 7,523,076 |
| 6,870,719 | 3,749,516 | 2,453,342 | 5,544,488 |
| 4,623,443 | 3,077,231 | 1,989,428 | 3,494,554 |

第85表　地区別，業種別年間小売商品販売額
（単位：万円）

| 地区＼年次＼業種 | | 計 | 各種商品 | 織物・衣服身のまわり品 |
|---|---|---|---|---|
| 中央 | 60年 | 15,945,553 | 5,456,728 | 3,303,885 |
| | 57年 | 15,280,126 | 4,974,101 | 3,037,093 |
| | 54年 | 13,457,703 | 4,306,500 | 2,507,446 |
| | 51年 | 11,806,506 | 3,413,158 | 1,977,923 |
| | 49年 | 9,048,756 | 2,649,197 | 1,494,042 |
| 上町 | 60年 | 3,154,924 | － | 233,211 |
| | 57年 | 3,120,111 | 31,358 | 249,360 |
| | 54年 | 2,510,804 | 154,325 | 206,796 |
| | 51年 | 1,633,580 | － | 142,832 |
| | 49年 | 1,235,132 | － | 115,416 |
| 西駅 | 60年 | 4,829,688 | 1,175 | 673,232 |
| | 57年 | 4,670,160 | － | 706,683 |
| | 54年 | 3,911,525 | 133,189 | 686,883 |
| | 51年 | 2,721,008 | － | 587,082 |
| | 49年 | 2,012,640 | － | 499,053 |
| 鴨池・郡元 | 60年 | 11,356,250 | 1,346,339 | 872,927 |
| | 57年 | 9,562,156 | 1,319,597 | 622,305 |
| | 54年 | 9,497,140 | 1,080,312 | 526,091 |
| | 51年 | 5,924,013 | 550,191 | 357,452 |
| | 49年 | 3,792,354 | － | 187,016 |
| 伊敷・草牟田 | 60年 | 4,266,531 | － | 215,073 |
| | 57年 | 4,262,595 | － | 279,922 |
| | 54年 | 3,546,476 | 157,966 | 198,556 |
| | 51年 | 2,242,180 | 154,581 | 121,406 |
| | 49年 | 1,276,012 | 1,662 | 90,227 |
| 谷山 | 60年 | 5,895,854 | 371,162 | 249,708 |
| | 57年 | 5,070,771 | 309,340 | 243,689 |
| | 54年 | 3,910,553 | 144,338 | 234,266 |
| | 51年 | 1,759,817 | － | 164,414 |
| | 49年 | 956,232 | － | 99,857 |
| 計 | 60年 | 45,448,800 | 7,175,404 | 5,548,036 |
| | 57年 | 41,965,919 | 6,634,396 | 5,139,052 |
| | 54年 | 36,834,201 | 5,976,630 | 4,360,038 |
| | 51年 | 26,087,104 | 4,117,930 | 3,351,109 |
| | 49年 | 18,321,126 | 2,650,859 | 2,485,611 |

池・郡元五八・七平方メートル、谷山五一・六平方メートル、伊敷・草牟田四二・六平方メートル、上町三八・〇平方メートルの順となっている。（第九〇表）

また一平方メートル当たりの地区別年間商品販売額は六十年で鴨池・郡元が百十八万円でトップ。次いで中央百十六万円、谷山百一万円、西駅九十三万円、伊敷・草牟田九十万円、上町八十八万円の順となっている。

小売商店手持ち額

昭和六十年五月一日現在における商品手持ち総額は、四百六十一億七千二百八十三万円。業種別構成比をみると百貨店一六・九％、自動車七・八％、医薬品・化粧品六・七％、呉服・服地・寝具六・六％の順とな

っている。これは四十年に比べ総額で二三五・六％の著増。（第九一表）

また一店舗当たりの商品手持ち額は六十年で平均六百二十四万円となっている。

小売商店回転率

年間商品販売額を商品手持ち額で割った商品回転率をみると、四十九年平均の九・五回から六十年平均で九・八回とわずかに向上している。業種別上位は鮮魚一一三・八回がとび抜けてトップ、次いで食肉三五・七回、野菜・果実三四・八回、燃料三四・〇回、菓子・パン二六・一回、米穀類二四・五回などの順になっている。

在庫率

商品手持ち額を月平均商品販売額で割った在庫率をみた場合、四十九年平均一二八・四％が六十年平均で一二一・九％とやや向上している。業種別には時計・眼鏡・光学機械三七〇・六％、中古品三六五・二％、くつ・はきもの三五五・三％などが高い。続いて医薬品・化粧品が二八三・九％、スポーツ用品・がん具・娯楽用品・楽器二五九・六％の順になっている。（第九二表）

参考文献　鹿児島市の商業（昭和六十二年版）、鹿児島市統計書、鹿児島商工会議所会報、鹿児島県の経済と社会、鹿児島商工名鑑、鹿児島市政概要（昭和六十二年度版）、鹿児島市史Ⅱ巻（昭和四十五年発行）

## 第86表　地区別，業種別年間小売商品販売額構成比

（単位：％）

| 地区 | 年次 | 計 | 各種商品 | 織物・衣服身のまわり品 | 飲食料品 | 自動車自転車 | 家具・建具じゅう器 | その他 |
|---|---|---|---|---|---|---|---|---|
| 中央 | 60年 | 35.1 | 76.0 | 59.6 | 15.1 | 17.4 | 32.9 | 28.7 |
| | 57年 | 36.4 | 75.0 | 59.1 | 17.6 | 20.6 | 29.8 | 30.2 |
| | 54年 | 36.6 | 72.1 | 57.5 | 16.3 | 16.1 | 44.9 | 33.1 |
| | 51年 | 45.3 | 82.8 | 59.0 | 22.5 | 29.8 | 58.2 | 41.9 |
| | 49年 | 49.4 | 99.9 | 60.1 | 19.6 | 48.0 | 56.7 | 39.9 |
| 上町 | 60年 | 6.9 | － | 4.2 | 11.7 | 3.7 | 6.4 | 9.1 |
| | 57年 | 7.4 | 0.5 | 4.8 | 10.4 | 5.0 | 11.0 | 9.1 |
| | 54年 | 6.8 | 2.6 | 4.7 | 11.5 | 1.1 | 6.3 | 10.1 |
| | 51年 | 6.3 | － | 4.3 | 12.2 | 1.6 | 4.1 | 8.8 |
| | 49年 | 6.7 | － | 4.7 | 13.9 | 0.2 | 6.2 | 9.9 |
| 西駅 | 60年 | 10.6 | － | 12.1 | 18.1 | 3.8 | 7.4 | 12.5 |
| | 57年 | 11.1 | － | 13.8 | 18.3 | 4.8 | 8.3 | 12.1 |
| | 54年 | 10.6 | 2.2 | 15.8 | 17.3 | 2.5 | 8.1 | 13.3 |
| | 51年 | 10.4 | － | 17.5 | 19.4 | 0.7 | 8.6 | 10.1 |
| | 49年 | 11.0 | － | 20.1 | 17.5 | 1.8 | 9.9 | 12.9 |
| 鴨池・郡元 | 60年 | 25.0 | 18.8 | 15.7 | 20.8 | 50.9 | 35.3 | 22.3 |
| | 57年 | 22.8 | 19.9 | 12.1 | 21.5 | 41.8 | 25.3 | 23.8 |
| | 54年 | 25.8 | 18.1 | 12.1 | 22.1 | 59.6 | 24.0 | 19.4 |
| | 51年 | 22.7 | 13.4 | 10.7 | 16.8 | 59.3 | 17.9 | 21.7 |
| | 49年 | 20.7 | － | 7.5 | 24.3 | 48.2 | 14.4 | 20.5 |
| 伊敷・草牟田 | 60年 | 9.4 | － | 3.9 | 17.2 | 8.6 | 8.4 | 9.7 |
| | 57年 | 10.2 | － | 5.5 | 15.2 | 12.8 | 14.8 | 10.4 |
| | 54年 | 9.6 | 2.6 | 4.5 | 18.4 | 6.5 | 8.8 | 10.0 |
| | 51年 | 8.6 | 3.8 | 3.6 | 16.1 | 6.9 | 4.9 | 8.7 |
| | 49年 | 7.0 | 0.1 | 3.6 | 14.4 | 1.1 | 7.4 | 9.6 |
| 谷山 | 60年 | 13.0 | 5.2 | 4.5 | 17.1 | 15.6 | 9.6 | 17.7 |
| | 57年 | 12.1 | 4.6 | 4.7 | 17.0 | 15.0 | 10.8 | 14.4 |
| | 54年 | 10.6 | 2.4 | 5.4 | 14.4 | 14.2 | 7.9 | 14.1 |
| | 51年 | 6.7 | － | 4.9 | 13.0 | 1.7 | 6.3 | 8.8 |
| | 49年 | 5.2 | － | 4.0 | 10.3 | 0.7 | 5.4 | 7.2 |
| 計 | 60年 | 100.0 | 100.0 | 100.0 | 100.0 | 100.0 | 100.0 | 100.0 |
| | 57年 | 100.0 | 100.0 | 100.0 | 100.0 | 100.0 | 100.0 | 100.0 |
| | 54年 | 100.0 | 100.0 | 100.0 | 100.0 | 100.0 | 100.0 | 100.0 |
| | 51年 | 100.0 | 100.0 | 100.0 | 100.0 | 100.0 | 100.0 | 100.0 |
| | 49年 | 100.0 | 100.0 | 100.0 | 100.0 | 100.0 | 100.0 | 100.0 |

## 第87表　地区別，業種別1商店当り年間小売商品販売額

（単位：万円）

| 地区 | 年次 | 計 | 各種商品 | 織物・衣服身のまわり品 | 飲食料品 | 自動車自転車 | 家具・建具じゅう器 | その他 |
|---|---|---|---|---|---|---|---|---|
| 中央 | 60年 | 11,546 | x | 9,576 | 4,294 | 15,199 | 12,373 | 7,276 |
| | 57年 | 10,655 | x | 8,752 | 4,256 | 12,444 | 12,150 | 7,350 |
| | 54年 | 9,431 | 1,435,500 | 7,835 | 3,061 | 13,879 | 13,793 | 6,046 |
| | 51年 | 8,267 | 853,289 | 6,844 | 2,840 | 15,088 | 12,408 | 5,795 |
| | 49年 | 6,509 | 441,532 | 6,048 | 1,649 | 20,532 | 8,806 | 3,598 |
| 上町 | 60年 | 3,349 | − | 2,140 | 3,562 | 4,908 | 3,759 | 3,180 |
| | 57年 | 3,049 | 10,452 | 2,149 | 2,521 | 4,366 | 5,925 | 3,239 |
| | 54年 | 2,339 | 154,325 | 1,752 | 1,977 | 2,248 | 2,452 | 2,730 |
| | 51年 | 1,518 | − | 1,220 | 1,438 | 2,395 | 1,211 | 1,837 |
| | 49年 | 1,237 | − | 1,030 | 1,192 | 355 | 1,512 | 1,410 |
| 西駅 | 60年 | 4,059 | x | 4,288 | 4,442 | 4,363 | 3,527 | 3,507 |
| | 57年 | 3,742 | − | 4,084 | 3,883 | 3,555 | 3,665 | 3,415 |
| | 54年 | 3,087 | 133,189 | 3,902 | 2,781 | 3,547 | 2,380 | 3,021 |
| | 51年 | 2,540 | − | 3,715 | 2,689 | 844 | 2,009 | 2,017 |
| | 49年 | 1,994 | − | 3,371 | 1,641 | 2,061 | 2,171 | 1,802 |
| 鴨池・郡元 | 60年 | 6,954 | x | 5,196 | 3,883 | 17,230 | 10,290 | 4,902 |
| | 57年 | 5,591 | x | 3,660 | 3,266 | 11,537 | 6,480 | 5,389 |
| | 54年 | 5,161 | 270,078 | 2,740 | 2,494 | 26,467 | 4,376 | 3,101 |
| | 51年 | 3,438 | 550,191 | 1,871 | 1,359 | 21,372 | 2,233 | 3,139 |
| | 49年 | 2,345 | − | 1,191 | 1,307 | 16,650 | 1,801 | 2,021 |
| 伊敷・草牟田 | 60年 | 3,809 | − | 2,109 | 4,195 | 6,459 | 3,061 | 3,356 |
| | 57年 | 3,448 | − | 2,204 | 3,067 | 6,899 | 4,726 | 3,390 |
| | 54年 | 2,930 | 52,655 | 1,726 | 2,751 | 8,190 | 2,527 | 2,626 |
| | 51年 | 2,068 | 154,581 | 1,134 | 1,981 | 6,614 | 928 | 1,929 |
| | 49年 | 1,376 | 831 | 1,087 | 1,271 | 1,305 | 1,561 | 1,704 |
| 谷山 | 60年 | 5,208 | x | 2,938 | 4,514 | 8,611 | 3,549 | 5,328 |
| | 57年 | 4,401 | x | 2,801 | 3,726 | 6,039 | 3,602 | 4,920 |
| | 54年 | 4,073 | 144,338 | 3,042 | 2,833 | 16,022 | 2,780 | 4,333 |
| | 51年 | 2,330 | − | 2,651 | 2,179 | 2,577 | 1,654 | 2,926 |
| | 49年 | 1,446 | − | 1,512 | 1,261 | 1,012 | 1,787 | 1,844 |
| 計 | 60年 | 6,143 | 1,025,058 | 5,743 | 4,146 | 11,279 | 6,523 | 4,731 |
| | 57年 | 5,378 | 947,771 | 5,038 | 3,440 | 8,258 | 6,021 | 4,790 |
| | 54年 | 4,736 | 459,740 | 4,368 | 2,631 | 15,903 | 4,750 | 3,718 |
| | 51年 | 3,655 | 588,275 | 3,626 | 1,997 | 12,498 | 3,393 | 3,179 |
| | 49年 | 2,775 | 331,357 | 3,057 | 1,383 | 12,115 | 3,240 | 2,224 |

（x は秘匿）

## 第88表　業種別小売商店の売場面積

| 項目 | 年次 | 計 | 各種商品小売業 | 織物・衣服身のまわり品小売業 | 飲食料品小売業 | 自動車・自転車小売業 | 家具・建具・じゅう器小売業 | その他の小売業 |
|---|---|---|---|---|---|---|---|---|
| 実数（㎡） | 60年 | 427.209 | 63.697 | 65.160 | 151.579 | 7.110 | 57.521 | 82.142 |
| | 57年 | 430.599 | 51.361 | 68.180 | 151.158 | 6.725 | 70.713 | 82.462 |
| | 54年 | 404.514 | 54.709 | 56.352 | 152.161 | 5.609 | 60.086 | 75.597 |
| | 51年 | 355.737 | 45.219 | 52.640 | 121.657 | 26.422 | 49.594 | 60.205 |
| | 49年 | 294.700 | 43.863 | 45.132 | 97.614 | 24.885 | 40.737 | 42.467 |
| 構成比（%） | 60年 | 100.0 | 14.9 | 15.3 | 35.4 | 1.7 | 13.5 | 19.2 |
| | 57年 | 100.0 | 11.9 | 15.8 | 35.1 | 1.6 | 16.4 | 19.2 |
| | 54年 | 100.0 | 13.5 | 13.9 | 37.6 | 1.4 | 14.9 | 18.7 |
| | 51年 | 100.0 | 12.7 | 14.8 | 34.2 | 7.4 | 14.0 | 16.9 |
| | 49年 | 100.0 | 14.9 | 15.3 | 33.1 | 8.5 | 13.8 | 14.4 |
| 指数 | 60年 | 145.0 | 145.2 | 144.4 | 155.3 | 28.6 | 141.2 | 193.4 |
| | 57年 | 146.1 | 117.1 | 151.1 | 154.9 | 27.0 | 173.6 | 194.2 |
| | 54年 | 137.3 | 124.7 | 124.9 | 155.9 | 22.5 | 147.5 | 178.0 |
| | 51年 | 120.7 | 103.1 | 116.6 | 124.6 | 106.2 | 121.7 | 141.8 |
| | 49年 | 100.0 | 100.0 | 100.0 | 100.0 | 100.0 | 100.0 | 100.0 |
| 1商店当り売場面積（㎡） | 60年 | 57.7 | 9.099.6 | 67.5 | 47.9 | 15.3 | 90.7 | 38.0 |
| | 57年 | 55.2 | 7.337.3 | 66.8 | 44.0 | 15.6 | 98.5 | 37.7 |
| | 54年 | 52.0 | 4.208.4 | 56.5 | 42.4 | 15.5 | 76.1 | 37.4 |
| | 51年 | 49.8 | 6.450.9 | 57.0 | 35.4 | 88.1 | 68.6 | 34.5 |
| | 49年 | 44.6 | 5.482.9 | 55.5 | 29.2 | 98.0 | 66.3 | 27.0 |
| 1㎡当り年間商品販売額（万円） | 60年 | 106 | 113 | 85 | 87 | 738 | 72 | 125 |
| | 57年 | 97 | 129 | 75 | 78 | 529 | 61 | 127 |
| | 54年 | 91 | 109 | 77 | 62 | 1.029 | 62 | 100 |
| | 51年 | 73 | 91 | 64 | 56 | 142 | 40 | 92 |
| | 49年 | 62 | 60 | 55 | 47 | 124 | 49 | 82 |

## 第89表　地区別，業種別年間小売商品販売額指数の推移

| 地区＼年次＼業種 | | 計 | 各種商品 | 繊物・衣服身のまわり品 | 飲食料品 | 自動車自転車 | 家具・建具じゅう器 | その他 |
|---|---|---|---|---|---|---|---|---|
| 中央 | 60年 | 176.2 | 206.0 | 221.1 | 218.2 | 61.7 | 120.7 | 210.5 |
| | 57年 | 168.9 | 187.8 | 203.3 | 230.0 | 49.7 | 114.3 | 226.9 |
| | 54年 | 148.7 | 162.6 | 167.8 | 169.8 | 62.9 | 149.3 | 178.9 |
| | 51年 | 130.5 | 128.8 | 132.4 | 170.7 | 75.5 | 126.6 | 166.9 |
| | 49年 | 100.0 | 100.0 | 100.0 | 100.0 | 100.0 | 100.0 | 100.0 |
| 上町 | 60年 | 255.4 | － | 202.1 | 239.3 | 2,691.5 | 214.7 | 267.5 |
| | 57年 | 252.6 | － | 216.1 | 191.4 | 2,517.3 | 386.9 | 275.4 |
| | 54年 | 203.3 | － | 179.2 | 169.5 | 885.3 | 192.1 | 219.5 |
| | 51年 | 132.3 | － | 123.8 | 130.7 | 842.2 | 83.1 | 140.8 |
| | 49年 | 100.0 | － | 100.0 | 100.0 | 100.0 | 100.0 | 100.0 |
| 西駅 | 60年 | 240.0 | － | 134.9 | 293.1 | 360.5 | 155.3 | 282.9 |
| | 57年 | 232.0 | － | 141.6 | 267.8 | 306.5 | 181.8 | 280.8 |
| | 54年 | 194.3 | － | 137.6 | 202.8 | 261.3 | 154.2 | 221.7 |
| | 51年 | 135.2 | － | 117.6 | 165.2 | 50.1 | 106.8 | 123.9 |
| | 49年 | 100.0 | － | 100.0 | 100.0 | 100.0 | 100.0 | 100.0 |
| 鶴池・郡元 | 60年 | 299.5 | － | 466.8 | 243.1 | 180.2 | 510.0 | 318.6 |
| | 57年 | 252.1 | － | 332.8 | 226.6 | 100.4 | 382.3 | 348.8 |
| | 54年 | 250.4 | － | 281.3 | 186.1 | 232.2 | 314.7 | 204.2 |
| | 51年 | 156.2 | － | 191.1 | 102.6 | 150.0 | 153.6 | 168.1 |
| | 49年 | 100.0 | － | 100.0 | 100.0 | 100.0 | 100.0 | 100.0 |
| 伊敷・草牟田 | 60年 | 334.4 | － | 238.4 | 338.8 | 1,331.9 | 233.3 | 296.8 |
| | 57年 | 334.1 | － | 310.2 | 269.9 | 1,341.3 | 430.3 | 325.1 |
| | 54年 | 277.9 | 9,504.6 | 220.1 | 260.3 | 1,109.8 | 223.3 | 222.9 |
| | 51年 | 175.7 | 9,300.9 | 134.6 | 166.0 | 759.9 | 80.8 | 143.7 |
| | 49年 | 100.0 | 100.0 | 100.0 | 100.0 | 100.0 | 100.0 | 100.0 |
| 谷山 | 60年 | 616.6 | － | 250.1 | 470.2 | 4,040.4 | 370.7 | 722.1 |
| | 57年 | 530.3 | － | 244.0 | 420.9 | 2,625.2 | 436.8 | 600.3 |
| | 54年 | 409.0 | － | 234.6 | 284.5 | 4,035.8 | 277.5 | 421.5 |
| | 51年 | 184.0 | － | 164.6 | 186.4 | 318.2 | 143.5 | 193.7 |
| | 49年 | 100.0 | － | 100.0 | 100.0 | 100.0 | 100.0 | 100.0 |
| 計 | 60年 | 248.1 | 270.7 | 223.2 | 283.7 | 170.4 | 207.9 | 292.7 |
| | 57年 | 229.1 | 250.3 | 206.8 | 255.9 | 115.7 | 217.3 | 299.9 |
| | 54年 | 201.0 | 225.5 | 175.4 | 204.4 | 187.6 | 188.6 | 215.3 |
| | 51年 | 142.4 | 155.3 | 134.8 | 148.6 | 121.8 | 123.3 | 158.7 |
| | 49年 | 100.0 | 100.0 | 100.0 | 100.0 | 100.0 | 100.0 | 100.0 |

## 第90表　地区別小売商店の売場面積

| 項目 | 年次＼業種 | 計 | 中央 | 上町 | 西駅 | 鶴池郡元 | 伊敷草牟田 | 谷山 |
|---|---|---|---|---|---|---|---|---|
| 実数（㎡） | 60年 | 427,209 | 137,199 | 35,834 | 52,181 | 95,869 | 47,665 | 58,461 |
| | 57年 | 430,599 | 137,228 | 38,422 | 52,516 | 93,105 | 53,246 | 56,082 |
| | 54年 | 404,514 | 127,479 | 36,289 | 51,339 | 87,525 | 53,098 | 48,784 |
| | 51年 | 355,737 | 118,293 | 34,726 | 41,966 | 73,417 | 44,275 | 43,060 |
| | 49年 | 294,700 | 122,886 | 28,559 | 36,736 | 54,643 | 31,443 | 20,433 |
| 構成比（%） | 60年 | 100.0 | 32.1 | 8.4 | 12.2 | 22.4 | 11.2 | 13.7 |
| | 57年 | 100.0 | 31.9 | 8.9 | 12.2 | 21.6 | 12.4 | 13.0 |
| | 54年 | 100.0 | 31.5 | 9.0 | 12.7 | 21.6 | 13.1 | 12.1 |
| | 51年 | 100.0 | 33.3 | 9.8 | 11.8 | 20.6 | 12.4 | 12.1 |
| | 49年 | 100.0 | 41.7 | 9.7 | 12.5 | 18.5 | 10.7 | 6.9 |
| 指数 | 60年 | 145.0 | 111.6 | 125.5 | 142.0 | 175.4 | 151.6 | 286.1 |
| | 57年 | 146.1 | 111.7 | 134.5 | 143.0 | 170.4 | 169.3 | 274.5 |
| | 54年 | 137.3 | 103.7 | 127.1 | 139.8 | 160.2 | 168.9 | 238.8 |
| | 51年 | 120.7 | 96.3 | 121.6 | 114.2 | 134.4 | 140.8 | 210.7 |
| | 49年 | 100.0 | 100.0 | 100.0 | 100.0 | 100.0 | 100.0 | 100.0 |
| 1商店当り売場面積（㎡） | 60年 | 57.7 | 99.3 | 38.0 | 43.8 | 58.7 | 42.6 | 51.6 |
| | 57年 | 55.2 | 95.7 | 37.6 | 42.1 | 54.4 | 43.1 | 48.7 |
| | 54年 | 52.0 | 89.3 | 33.8 | 40.5 | 47.6 | 43.9 | 50.8 |
| | 51年 | 49.8 | 82.8 | 32.3 | 39.2 | 42.6 | 40.8 | 57.0 |
| | 49年 | 44.6 | 88.4 | 28.6 | 36.4 | 33.8 | 33.9 | 30.9 |
| 1㎡当り年間商品販売額（万円） | 60年 | 106 | 116 | 88 | 93 | 118 | 90 | 101 |
| | 57年 | 97 | 111 | 81 | 89 | 103 | 80 | 90 |
| | 54年 | 91 | 106 | 69 | 76 | 109 | 67 | 80 |
| | 51年 | 73 | 100 | 47 | 65 | 81 | 51 | 41 |
| | 49年 | 62 | 74 | 43 | 55 | 69 | 41 | 47 |

第91表　小売商品手持額（昭和60年）

| 区分 / 業種 | 手持額 | 構成比 | 1商店当り手持額 | 商品回転率 |
|---|---|---|---|---|
| | 万円 | % | 万円 | 回 |
| 百貨店 | 783,560 | 16.9 | 195,890.0 | 9.2 |
| その他の各種商品小売業 | 624 | 0.0 | 208.0 | 3.9 |
| 呉服・服地・寝具小売業 | 303,850 | 6.6 | 1,519.3 | 4.8 |
| 男子服小売業 | 133,438 | 2.9 | 907.7 | 5.0 |
| 婦人・子供服小売業 | 292,755 | 6.3 | 1,049.3 | 6.2 |
| くつ・はきもの小売業 | 114,293 | 2.5 | 762.0 | 3.4 |
| その他の繊物・衣服・身のまわり品小売業 | 173,873 | 3.8 | 915.1 | 6.9 |
| 各種食料品小売業 | 255,090 | 5.5 | 718.6 | 23.3 |
| 酒・調味料小売業 | 107,665 | 2.3 | 284.1 | 15.1 |
| 食肉小売業 | 14,607 | 0.3 | 71.3 | 35.7 |
| 鮮魚小売業 | 3,534 | 0.1 | 15.8 | 113.8 |
| 乾物小売業 | 6,408 | 0.1 | 183.1 | 14.3 |
| 野菜・果物小売業 | 17,049 | 0.4 | 46.0 | 34.8 |
| 菓子・パン小売業 | 40,419 | 0.9 | 64.8 | 26.1 |
| 米穀類小売業 | 40,169 | 0.9 | 181.8 | 24.5 |
| その他の飲食料品小売業 | 82,136 | 1.8 | 109.4 | 23.1 |
| 自動車小売業 | 361,738 | 7.8 | 1,264.8 | 13.7 |
| 自転車小売業（自動二輪車を含む） | 42,472 | 0.9 | 237.3 | 6.8 |
| 家具・建具・畳小売業 | 171,574 | 3.7 | 1,806.0 | 5.7 |
| 金物・荒物小売業（農機具を除く） | 120,574 | 2.6 | 927.5 | 7.3 |
| 陶磁器・ガラス器小売業 | 18,823 | 0.4 | 418.3 | 6.4 |
| 家庭用機械器具小売業 | 258,711 | 5.6 | 732.9 | 7.7 |
| その他のじゅう器小売業 | 14,182 | 0.3 | 1,289.3 | 11.3 |
| 医薬品・化粧品小売業 | 307,445 | 6.7 | 628.7 | 4.2 |
| 農耕用品小売業 | 36,097 | 0.8 | 752.0 | 9.5 |
| 燃料小売業 | 124,127 | 2.7 | 429.5 | 34.0 |
| 書籍・文房具小売業 | 230,081 | 5.0 | 623.5 | 7.2 |
| スポーツ用品・がん具・娯楽用品・楽器小売業 | 205,241 | 4.4 | 1,097.5 | 4.6 |
| 写真機・写真材料小売業 | 21,810 | 0.5 | 256.6 | 7.1 |
| 時計・眼鏡・光学機械小売業 | 96,820 | 2.1 | 841.9 | 3.2 |
| 中古品小売業 | 16,599 | 0.4 | 553.3 | 3.3 |
| 他に分類されない小売業 | 221,519 | 4.8 | 402.8 | 5.6 |
| 計 | 4,617,283 | 100.0 | 624.1 | 9.8 |

第92表　小売商品回転率及び在庫率（昭和60年）

| 区分 / 業種 | 年間商品販売額 | 商品回転率 | 月平均商品販売額 | 在庫率 |
|---|---|---|---|---|
| | 万円 | 回 | 万円 | % |
| 百貨店 | 7,172,970 | 9.2 | 597,748 | 131.1 |
| その他の各種商品 | 2,434 | 3.9 | 203 | 307.4 |
| 呉服・服地・寝具 | 1,473,129 | 4.8 | 122,761 | 247.5 |
| 男子服 | 671,259 | 5.0 | 55,938 | 238.5 |
| 婦人・子供服 | 1,822,073 | 6.2 | 151,839 | 192.8 |
| くつ・はきもの | 385,995 | 3.4 | 32,166 | 355.3 |
| その他の織物・衣服・身のまわり品 | 1,195,580 | 6.9 | 99,632 | 174.5 |
| 各種食料品 | 5,938,460 | 23.3 | 494,872 | 51.5 |
| 酒・調味料 | 1,629,101 | 15.1 | 135,758 | 79.3 |
| 食肉 | 521,197 | 35.7 | 43,433 | 33.6 |
| 鮮魚 | 402,217 | 113.8 | 33,518 | 10.5 |
| 乾物 | 91,363 | 14.3 | 7,614 | 84.2 |
| 野菜・果実 | 593,344 | 34.8 | 49,445 | 34.5 |
| 菓子・パン | 1,054,440 | 26.1 | 87,870 | 46.0 |
| 米穀類 | 985,805 | 24.5 | 82,150 | 48.9 |
| その他の飲食料品 | 1,900,572 | 23.1 | 158,381 | 51.9 |
| 自動車 | 4,955,818 | 13.7 | 412,985 | 87.6 |
| 自転車（自動二輪車を含む） | 289,060 | 6.8 | 24,088 | 176.3 |
| 家具・建具・畳 | 973,343 | 5.7 | 81,112 | 211.5 |
| 金物・荒物（農機具を除く） | 884,548 | 7.3 | 73,712 | 163.6 |
| 陶磁器・ガラス器 | 120,505 | 6.4 | 10,042 | 187.4 |
| 家庭用機械器具 | 1,997,733 | 7.7 | 166,478 | 155.4 |
| その他のじゅう器 | 159,561 | 11.3 | 13,297 | 106.7 |
| 医薬品・化粧品 | 1,299,623 | 4.2 | 108,302 | 283.9 |
| 農耕用品 | 344,087 | 9.5 | 28,674 | 125.9 |
| 燃料 | 4,221,935 | 34.0 | 351,828 | 35.3 |
| 書籍・文房具 | 1,661,317 | 7.2 | 138,443 | 166.2 |
| スポーツ用品・がん具・娯楽用品・楽器 | 948,598 | 4.6 | 79,050 | 259.6 |
| 写真機・写真材料 | 155,199 | 7.1 | 12,933 | 168.6 |
| 時計・眼鏡・光学機械 | 313,469 | 3.2 | 26,122 | 370.6 |
| 中古品 | 54,534 | 3.3 | 4,545 | 365.2 |
| 他に分類されない | 1,229,531 | 5.6 | 102,461 | 216.2 |
| 計 | 45,448,800 | 9.8 | 3,787,400 | 121.9 |

**百貨店**　市内における百貨店は、江戸中期の一七七二年（安永元年）、東北・山形から移住し、現在の金生町付近に呉服太物店を構えた老舗・山形屋が県内最大手の地位を保っている。

これに対し、四国・徳島県の出身で、染料の藍を薩藩に納めていた御用商人を祖とする天文館の高島屋は、熊本の大洋デパート火災による法改正で、防火設備の大改修工事を行ったのを契機に、昭和五十年十月二十五日からテナント（貸し店舗）方式のファッションビルに転向、名称も「高島屋プラザ」と変え、百貨店営業から退いた。

一方、明治二十五年の創業で、昭和三十六年から現在地のいづろ通りでデパート営業を始めた丸屋は、国内スーパー業界最大手のユニード・ダイエー鹿児島店の進出開店（五十年七月）など、激化する流通戦線に生き残るため、五十九年に業界最大手の三越と資本提携、同年十月二十五日、建物を見違えるようにリニューアル（改装）したうえ「鹿児島三越」と名称変更して再スタートした。

時を同じくして山形屋も新館をオープンさせ、これまで山形屋の独壇上の観があったデパート商戦が、県内外の大手資本の対決で一気に白熱した。メジャー、ブランド志向の強い県民消費者の傾向もあって、翌年の決算では山形屋の売り上げ四百億円（前年比二・三％増）に対し、三越は百三十七億円と総額では山形屋の三四・二五％ながら、伸び率では一七％増と大きく躍進した。

このような大型商戦を促した背景には、鹿児島市の人口増加と高度成長を背景とした消費者の購買力の上昇がある。こうした大衆消費社会の到来を背景に、これまでの家業的零細商店を駆逐して昭和四十年代から「スーパー」と呼ばれる量販店ラッシュが起こり、タイヨー、春田屋、だいわ、ニシムタなどが商店街や団

大規模小売店

地に店舗展開を競った。これらは地元商店との摩擦を生み、調整の必要性から四十九年には国の大規模小売店舗法が施行され、進出に当たっては地元商店街との話し合い・協調が必要になった。

五十年七月には県外大資本のダイエーが鴨池動物園跡地に開店、百貨店並みの豪華な構えで、過去のスーパーのイメージを変え、百貨店の寡占状態にくさびを打ち込み、県内小売り業界に大きなインパクトを与えた。

昭和六十一年六月現在、市内の第一種大規模店（売場面積千五百平方㍍以上）は十三店にのぼり、総売場面積は九万三千四百五十二平方㍍で、県内の第一種全体の三八・三％を占める。

こうした傾向は地方にも波及し、六十三年十一月二十五日には、隣の姶良町に山形屋、ダイエー、鹿児島三越に次いで県内四番目の大型店となるサンシティリブレが開店した。

この年は鹿児島三越が売り場面積を二割近く増床改装。さらに各店とも年間休日日数三十六日を二十四日に減らした上、営業時間を三十分延長して午後七時までにした。

こうした動きは質、量に加えて、個性化を求め、夜型社会になりつつある消費者にとっても歓迎され、百貨店全体の売上高は昭和四十一年（三店）の七十六億円が四十五年には百六十億円、五十八年には五百十八億円、六十一年には六百十八億円と、二十年間で八倍強に伸びている。

なお百貨店の売上高で、最も多いのは六十一年で衣料品がトップ。次いで食料品、身のまわり品・雑貨、家庭用品、食堂・サービス・その他の順になっている。

昭和六十年に鹿児島市が鹿児島商工会議所と共同で行った市内消費者動向調査によると、百貨店での買い

激化する商戦

物の比率を比べた場合、百貨店で買う率が最も高いのは贈答用品で七二・六％、ダイエーが一一・六％でこの三店で八四％と大半を占めている。次いで衣料品の四七・〇％、買い回り品の四五・四％、身の回り品三七・六％、日用衣料品三〇・七％（スーパー三一・七％）、文化品二五・〇％（専門店五四・〇％）などが主になっている。（第九十三―九十七表）

参考文献　鹿児島商工会議所百年史、88図説鹿児島市経済の概要（鹿児島商工会議所）、鹿児島市統計書（昭和46年版、昭和62年版）、鹿児島市の商店街におけるサービス業の現況と課題（鹿児島市商業近代化促進委員会）、鹿児島商工名鑑、鹿児島市史Ⅱ、南日本新聞、西日本新聞

| 食料品 | 食堂サービス その他 |
|---|---|
| 1,282 | 299 |
| 1,417 | 366 |
| 1,673 | 500 |
| 1,967 | 629 |
| 2,799 | 570 |

| 食料品 | 食堂サービス その他 |
|---|---|
| 11,196 | 2,671 |
| 12,025 | 2,649 |
| 13,150 | 2,693 |
| 13,990 | 2,685 |

第93表　百貨店（3店）の売上高　（単位：百万円）

| 年　次 | 総　額 | 衣料品 | 身廻品および雑貨 | 家庭用品 |
|---|---|---|---|---|
| 昭和41年 | 7,605 | 3,824 | 1,332 | 868 |
| 42 | 8,716 | 4,376 | 1,545 | 1,012 |
| 43 | 10,133 | 4,886 | 1,901 | 1,173 |
| 44 | 11,956 | 5,566 | 2,397 | 1,397 |
| 45 | 16,038 | 7,495 | 3,131 | 1,833 |

百貨店（2店）の売上高（高島屋を除く）　（単位：百万円）

| 年　次 | 総　額 | 衣料品 | 身廻品および雑貨 | 家庭用品 |
|---|---|---|---|---|
| 昭和58年 | 51,809 | 24,055 | 8,997 | 4,890 |
| 59 | 54,786 | 24,934 | 10,163 | 5,015 |
| 60 | 57,927 | 26,422 | 10,595 | 5,067 |
| 61 | 61,862 | 28,055 | 11,834 | 5,298 |

資料：九州財務局鹿児島財務部

南九州一の規模を誇り、拡張を続ける「山形屋」

昭和50年、テナント方式に変わった「高島屋プラザ」

昭和59年、「鹿児島三越」と改称して全館改装した丸屋

昭和50年7月の「ダイエー鹿児島店」オープニングセール

第94表　鹿児島県の大規模店出向動向（昭和61年6月現在）

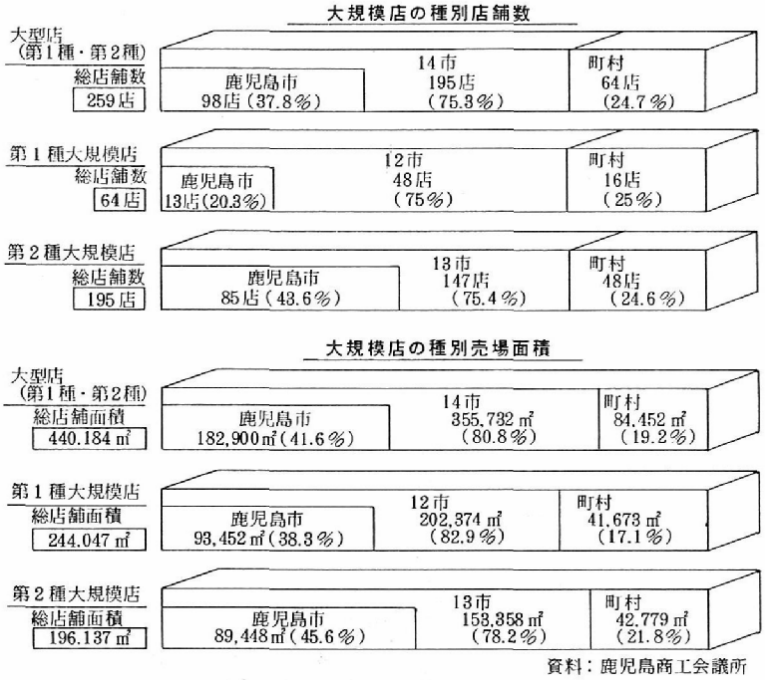


資料：鹿児島商工会議所

第95表　贈答用品の購買先（昭和60年）

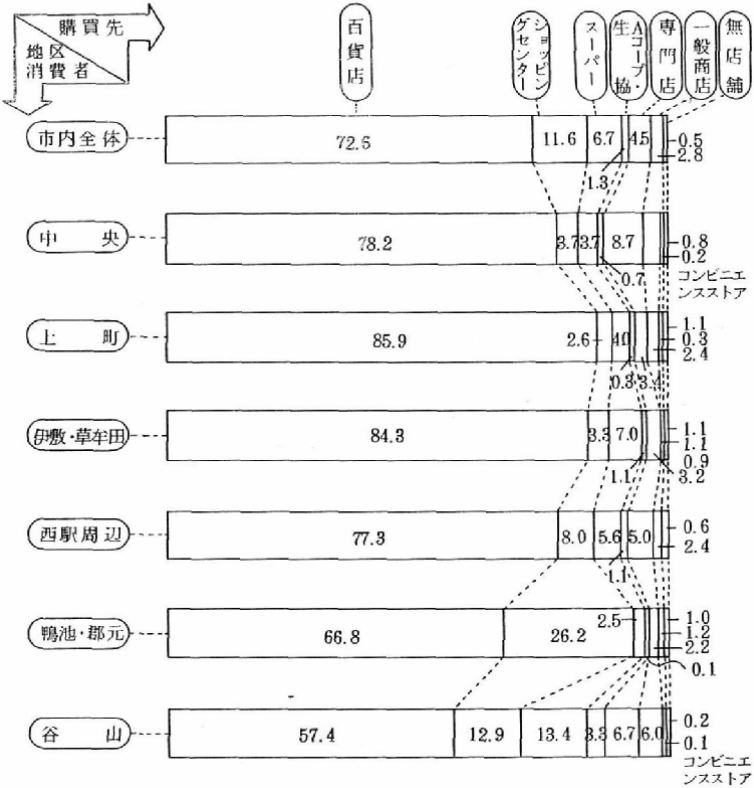

第96表　日用衣料品の購買先

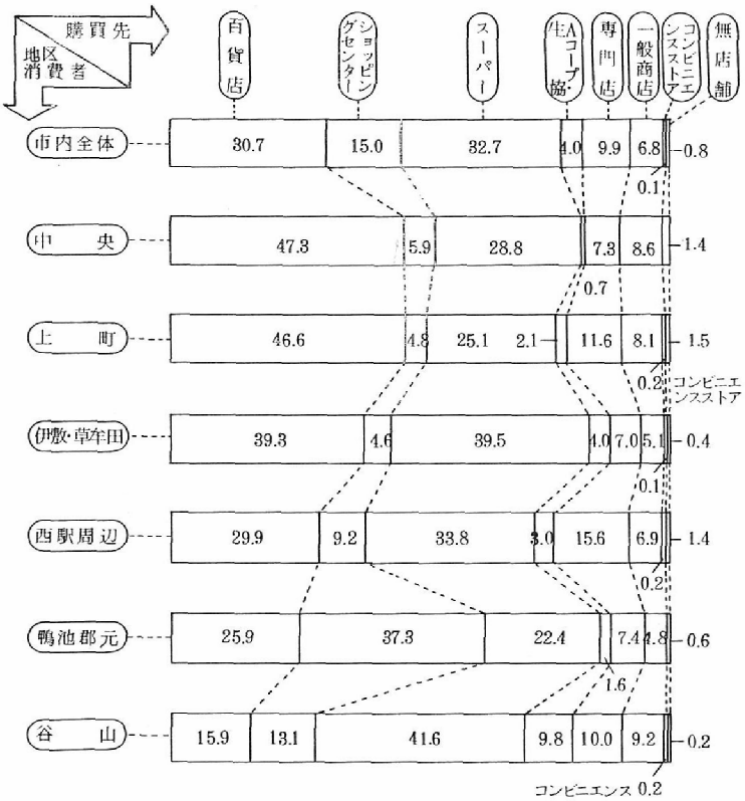

第97表　最寄品全体の購買先

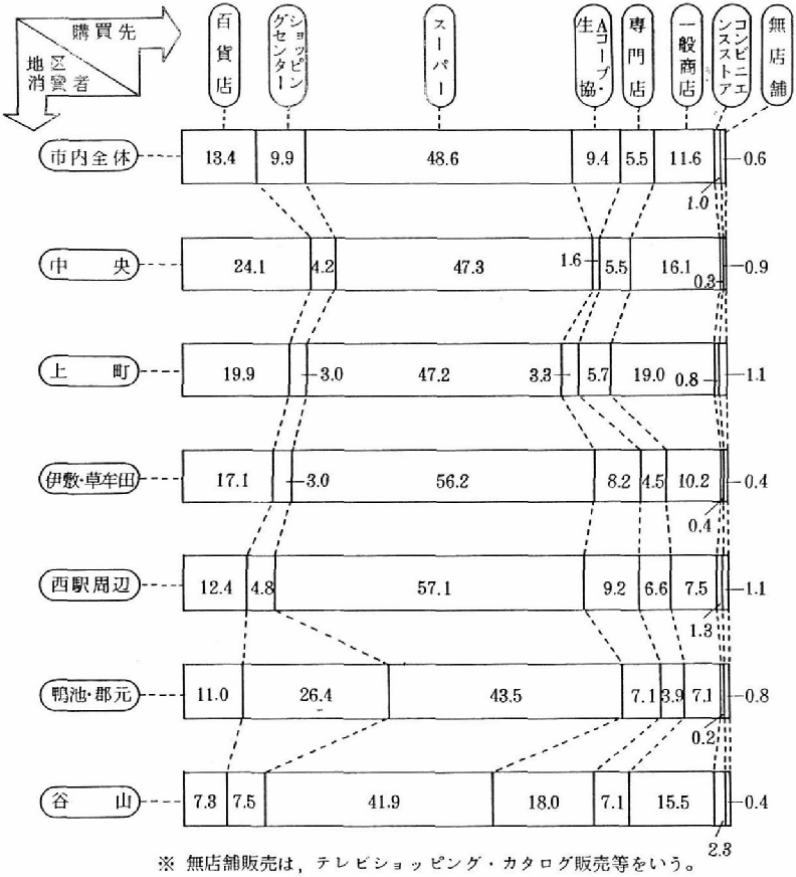


※ 無店舗販売は，テレビショッピング・カタログ販売等をいう。

**飲食店の実態**　エンゲル係数（生活費に占める食費の割合）が高かった昭和三十年代までは、金を払っての外食はできるだけ避けて、自宅でつましくすませるというのが、大方の日本人の食生活パターンだった。それが五十年代以降、外食の比率が大幅に伸び続け、六十年代にはグルメブームが起こるなど、日本人の食生活の変貌には目を見張るものがある。

鹿児島市内においても、米国資本系のファーストフードなど大手外食チェーンの進出に加え、ほっかほっか亭などの弁当販売店やモータリゼーションの進展による郊外型レストランの増加がみられるなど、業種・業態に構造的変化が生じてきている。

これは所得水準の向上はもちろん、主婦の社会進出、核家族化、および余暇の増大によるレジャー志向など、経済環境の大きな変化によるもので、今後もこの傾向は続くと思われる。昭和六十一年の統計によると市内の飲食店の実態は次の通りである。

県に占める地位

市内の飲食店の県に占める割合をみると、昭和六十一年の統計で商店数四〇・七％、従業者数四九・〇％、年間商品販売額四九・二％となっている。

これを前回の五十七年調査と比較すると、従業者数の割合は二・三％高くなっているものの、商店数では二・四％、年間商品販売額では一・八％下回っている。

このことは市外における飲食店の伸びが、市内の伸びを上回ったことを示しているが、従業者数の動きは、市内において比較的規模の大きい飲食店が伸びていることをうかがわせる。三分野とも四十年代から四〇～五〇％台のシェアを維持しており、県内における集積度としては、依然として高い水準にあるこ

とを示している。（第九八表）

業種別飲食店の割合

本市の業種別の飲食店数の県内における割合を六十一年統計でみると、都市型立地が要求される喫茶店は、県内の過半数の五二・九％が市内に集中している。

市内への集中度が全体の平均値の四〇・七％を超えている業種としては、喫茶店を最高に西洋料理店が四九・八％とほぼ半分を占め、次いでその他の一般飲食店（四四・五％）、中華料理店・その他の東洋料理店（四四・〇％）、すし店（四二・〇％）がある。

逆に平均値を下回っている業種は日本料理店（三八・九％）、そば・うどん店（三八・三％）、一般食堂（二九％）の三業種である。

これらを県内における人口の市内への集中度（昭和六十一年十月一日現在、二九・二％）と比べると、人口割合とほぼ同様に展開しているのが一般食堂（二九・〇％）で、定食中心のこの業種は、人口との相関関係が強いことを示している。（第九九表）

飲食店数

市内の飲食店数は、昭和六十一年現在、二千四百七十七店で、四十九年に比較（料亭、バー・キャバレー、酒場等を除く）すると六三・九％（九百六十六店）の大幅な伸びを示している。

経営組織体

経営組織体でみると、六十一年で法人経営が全体の一七・八％の四百四十店、個人経営が八二・二％の二千三十七店となっており、個人経営が圧倒的に多い。しかし、四十年代からの構成比の推移をみると、伸び率は低いものの、徐々に法人化が進んでいることを示している。（第一〇〇表）

業種別飲食店数

業種別に飲食店数の構成をみると、六十一年で最も多いのが喫茶店で三四・二％（八百四十八店）、次い

## 第98表　県内における本市の飲食店の割合の推移

| 項目 | 区分 / 年次 | 県 | 市 | 市／県 |
|---|---|---|---|---|
| | | | | % |
| 商店数（店） | 61年 | 6,079 | 2,477 | 40.7 |
| | 57年 | 9,709 | 4,181 | 43.1 |
| | 54年 | 7,993 | 3,339 | 41.8 |
| | 51年 | 6,190 | 2,508 | 40.5 |
| | 49年 | 5,293 | 2,129 | 40.2 |
| 従業者数（人） | 61年 | 20,243 | 9,917 | 49.0 |
| | 57年 | 19,639 | 9,176 | 46.7 |
| | 54年 | 17,719 | 8,110 | 45.8 |
| | 51年 | 22,770 | 11,854 | 52.1 |
| | 49年 | 19,609 | 10,153 | 51.8 |
| 年間商品販売額（万円） | 61年 | 7,742,535 | 3,808,133 | 49.2 |
| | 57年 | 7,270,136 | 3,710,926 | 51.0 |
| | 54年 | 5,390,437 | 2,738,986 | 50.8 |
| | 51年 | 5,228,382 | 3,028,693 | 57.9 |
| | 49年 | 3,238,752 | 1,799,865 | 55.6 |

（注）昭和54年からバー・キャバレー，酒場等の従業者数，年間商品販売額，これに加えて昭和61年は，バー・キャバレー，酒場等の商店数及び料亭の商店数，従業者数，年間商品販売額は調査項目にないため除外してある。

第99表　県内における本市の業種別飲食店の割合（昭和61年）

| 業種＼区分 | 県 | 市 | 市／県 |
|---|---|---|---|
| 一般食堂 | 2,069 | 600 | 29.0 |
| 日本料理店 | 298 | 116 | 38.9 |
| 西洋料理店 | 221 | 110 | 49.8 |
| 中華料理店その他の東洋料理店 | 687 | 302 | 44.0 |
| そば・うどん店 | 337 | 129 | 38.3 |
| すし店 | 481 | 202 | 42.0 |
| 喫茶店 | 1,604 | 848 | 52.9 |
| その他の一般飲食店 | 382 | 170 | 44.5 |
| 合計 | 6,079 | 2,477 | 40.7 |

第100表　経営組織別飲食店数

| 項目＼年次＼区分 | | 計 | 法人 | 個人 |
|---|---|---|---|---|
| 実数（店） | 61年 | 2,477 | 440 | 2,037 |
| | 57年 | 4,181 | 556 | 3,625 |
| | 54年 | 3,339 | 483 | 2,856 |
| | 51年 | 2,508 | 357 | 2,151 |
| | 49年 | 2,129 | 223 | 1,906 |
| 構成比（%） | 61年 | 100.0 | 17.8 | 82.2 |
| | 57年 | 100.0 | 13.3 | 86.7 |
| | 54年 | 100.0 | 14.5 | 85.5 |
| | 51年 | 100.0 | 14.2 | 85.8 |
| | 49年 | 100.0 | 10.5 | 89.5 |
| 指数 | 61年 | （昭和61年より料亭，バー・キャバレー，酒場等が調査事項より除外されたため算出していない。） | | |
| | 57年 | 196.4 | 249.3 | 190.2 |
| | 54年 | 156.8 | 216.6 | 149.8 |
| | 51年 | 117.8 | 160.1 | 112.9 |
| | 49年 | 100.0 | 100.0 | 100.0 |

（注）昭和61年は料亭，バー・キャバレー，酒場等を除く。

で一般食堂二四・二％（六百店）、中華料理・その他の東洋料理店一二・二％（三百二店）となっており、その他の業種は一〇％以下となっている。

また四十九年からの年次的推移をみた場合、最も増えているのが喫茶店で三・四倍、その他の一般飲食店も二・六倍、すし店一・四倍、そばうどん店一・三倍と軒並み増えている。西洋料理店も五十一年からの十年間でほぼ倍増しているが、逆に一般食堂と日本料理店は五十七年をピークに減少しており、全体的に外食の洋食化、高級化指向がうかがえる。（第一〇一表）

地区別飲食店数

地区別の飲食店の展開具合をみると、六十一年のバー等社交場を除いた統計でも天文館を擁する中央地区が二九・九％（七百四十店）で最も多く、次いで鴨池・郡元地区二四・六％（六百九店）、西駅地区一三・一％（三百二十五店）、谷山地区一二・六％（三百十二店）、上町地区一〇・四％（二百五十九店）、伊敷・草牟田地区九・四％（二百三十二店）の順になっている。

また四十九年調査と比較した場合、谷山地区が三・三倍の著増、伊敷・草牟田地区も九五・〇％増とほぼ倍増、鴨池・郡元地区も七六・五％増と、市全体の平均増加率六三・九％を上回っている。

これに対し、西駅地区は三六・六％増、中央地区も三六・五％増、上町地区も三二・八％増と、平均増加率をかなり下回っており、団地を中心とした飲食店の郊外への進出が多いことがうかがわれる。（第一〇二表）

従業者数

従業者数は、昭和六十一年で九千九百十七人。これは四十九年に比較（料亭、バー、キャバレー、酒場を除く）して六三・〇％（三千八百三十二人）増の大幅な伸び。商店数の伸びが、六十年前後には停滞傾向な

のに対し、従業者数の伸びが増加傾向を続けていることは、市内で大きな飲食店が増えつつあることを示している。

この従業者数を経営組織別にみると、六十一年で法人の従業者が全体の四七・六％（四千七百十九人）、個人の従業者が五二・四％（五千百九十八人）と、依然として個人経営の従業員数が過半数を占めている。しかし構成比では、法人の従業者が少しずつその比を伸ばしており、飲食店の法人化が進みつつある。また、一店当たりの従業者数は法人が六十一年で十・七人、個人二・六人と、法人が個人の約四倍の従業者をかかえている。（第一〇三表）

またこれら従業者数の業種別構成比をみると、六十一年で喫茶店が全体の二三・五％（二千三百二十五人）でトップ。次いで一般食堂の二〇・七％（二千五十六人）、中華料理店・その他の東洋料理店一三・四％（千三百三十人）、西洋料理店九・八％（九百七十六人）、その他の一般飲食店九・五％（九百三十九人）、日本料理店八・一％（八百一人）、すし店七・六％（七百五十八人）、そば・うどん店七・四％（七百三十二人）の順である。

これを四十年代からの年次的推移でみると、増加傾向にあるのが西洋料理店、そば・うどん店、喫茶店。逆に減少傾向にあるのが一般食堂と日本料理店である。

また一店当たりの平均従業者数は四・〇人で、大型化によって近年伸びてきている。業種別では西洋料理店が八・九人と最も多く、次いで日本料理店六・九人、そば・うどん店五・七人、その他の一般飲食店五・五人、中華料理店・その他の東洋料理店四・四人、すし店三・八人、一般食堂三・四人、喫茶店二・

| そばうどん店 | すし店 | 喫茶店 | その他の一般飲食店 | 料亭 | バー、キャバレー、ナイトクラブ | 酒場ビヤホール |
|---|---|---|---|---|---|---|
| 129 | 202 | 848 | 170 | − | − | − |
| 125 | 216 | 702 | 132 | 15 | 961 | 770 |
| 119 | 194 | 506 | 246 | 14 | 709 | 449 |
| 134 | 173 | 356 | 128 | 19 | 368 | 339 |
| 98 | 140 | 246 | 65 | 16 | 291 | 311 |
| 5.2 | 8.2 | 34.2 | 6.9 | − | − | − |
| 5.1 (3.0) | 8.9 (5.2) | 28.8(16.8) | 5.4 (3.2) | (0.4) | (22.9) | (18.4) |
| 5.5 (3.6) | 9.0 (5.8) | 23.3(15.2) | 11.3 (7.4) | (0.4) | (21.1) | (13.4) |
| 7.5 (5.3) | 9.7 (6.9) | 20.0(14.2) | 7.2 (5.1) | (0.8) | (14.7) | (13.5) |
| 6.5 (4.6) | 9.2 (6.6) | 16.3(11.6) | 4.3 (3.1) | (0.8) | (13.7) | (14.5) |
| 131.6 | 144.3 | 344.7 | 261.5 | − | − | − |
| 127.6 | 154.3 | 285.4 | 203.1 | 93.8 | 330.2 | 247.6 |
| 121.4 | 138.6 | 205.7 | 378.5 | 87.5 | 243.6 | 144.4 |
| 136.7 | 123.6 | 144.7 | 196.9 | 118.8 | 126.5 | 109.0 |
| 100.0 | 100.0 | 100.0 | 100.0 | 100.0 | 100.0 | 100.0 |

第101表　業種別飲食店数

| 項目 | 区分 / 年次 | 計 | 一般食堂 | 日本料理店 | 西洋料理店 | 中華料理店その他の東洋料理店 |
|---|---|---|---|---|---|---|
| 実数（店） | 61年 | 2,477 | 600 | 116 | 110 | 302 |
| | 57年 | 2,435<br>(4,181) | 669 | 141 | 94 | 356 |
| | 54年 | 2,167<br>(3,339) | 643 | 133 | 60 | 266 |
| | 51年 | 1,782<br>(2,508) | 560 | 115 | 57 | 259 |
| | 49年 | 1,511<br>(2,129) | 962 | | | |
| 構成比（%） | 61年 | 100.0 | 24.2 | 4.7 | 4.4 | 12.2 |
| | 57年 | 100.0(100.0) | 27.5(16.0) | 5.8 (3.4) | 3.9 (2.2) | 14.6 (8.5) |
| | 54年 | 100.0(100.0) | 29.7(19.3) | 6.1 (4.0) | 2.8 (1.8) | 12.3 (8.0) |
| | 51年 | 100.0(100.0) | 31.4(22.3) | 6.5 (4.6) | 3.2 (2.3) | 14.5(10.3) |
| | 49年 | 100.0(100.0) | 63.7 (45.1) | | | |
| 指数 | 61年 | 163.9 | 117.3 | | | |
| | 57年 | 161.2 | 131.0 | | | |
| | 54年 | 143.4 | 114.6 | | | |
| | 51年 | 117.9 | 103.0 | | | |
| | 49年 | 100.0 | 100.0 | | | |

（注）昭和61年の料亭，バー・キャバレー，酒場等については，商店数は調査項目にないので除外してあり，総体の指数は，これに基づいて算出してある。なお，（　）内の数値は，料亭，バー・キャバレー，酒場等を含めたものである。

第102表　地区別飲食店数

| 項目 | 区分 / 年次 | 計 | 上町 | 中央 | 伊草 | 敷牟田 | 西駅 | 鵜池郡元 | 谷山 |
|---|---|---|---|---|---|---|---|---|---|
| 実数（店） | 61年 | 2,477 | 259 | 740 | 232 | 325 | 609 | 312 |
| | 57年 | 2,435<br>(4,181) | 259<br>(331) | 742<br>(1,944) | 231<br>(274) | 340<br>(488) | 571<br>(785) | 292<br>(359) |
| | 54年 | 2,167<br>(3,339) | 228<br>(278) | 672<br>(1,513) | 204<br>(239) | 346<br>(448) | 521<br>(645) | 196<br>(216) |
| | 51年 | 1,782<br>(2,508) | 217<br>(265) | 598<br>(1,138) | 167<br>(171) | 267<br>(346) | 423<br>(474) | 110<br>(114) |
| | 49年 | 1,511<br>(2,129) | 195<br>(228) | 542<br>(1,013) | 119<br>(126) | 238<br>(305) | 345<br>(382) | 72<br>(75) |
| 構成比（%） | 61年 | 100.0 | 10.4 | 29.9 | 9.4 | 13.1 | 24.6 | 12.6 |
| | 57年 | 100.0<br>(100.0) | 10.6<br>(7.9) | 30.5<br>(46.5) | 9.5<br>(6.5) | 14.0<br>(11.7) | 23.4<br>(18.8) | 12.0<br>(8.6) |
| | 54年 | 100.0<br>(100.0) | 10.5<br>(8.3) | 31.0<br>(45.3) | 9.4<br>(7.2) | 16.0<br>(13.4) | 24.0<br>(19.3) | 9.1<br>(6.5) |
| | 51年 | 100.0<br>(100.0) | 12.2<br>(10.6) | 33.5<br>(45.4) | 9.4<br>(6.8) | 15.0<br>(13.8) | 23.7<br>(18.9) | 6.2<br>(4.5) |
| | 49年 | 100.0<br>(100.0) | 12.9<br>(10.7) | 35.9<br>(47.6) | 7.9<br>(5.9) | 15.7<br>(14.3) | 22.8<br>(18.0) | 4.8<br>(3.5) |
| 指数 | 61年 | 163.9 | 132.8 | 136.5 | 195.0 | 136.6 | 176.5 | 433.3 |
| | 57年 | 161.2 | 132.8 | 136.9 | 194.1 | 142.9 | 165.5 | 405.6 |
| | 54年 | 143.4 | 116.9 | 124.0 | 171.4 | 145.4 | 151.0 | 272.2 |
| | 51年 | 117.9 | 111.3 | 110.3 | 140.3 | 112.2 | 122.6 | 152.8 |
| | 49年 | 100.0 | 100.0 | 100.0 | 100.0 | 100.0 | 100.0 | 100.0 |

（注）（　）内は，料亭，バー・キャバレー，酒場等を含めたもので指数はこれらを除いて算出してある。

第103表　経営組織別従業者数

| 項目 | 区分 / 年次 | 計 | 法　人 | 個　人 |
|---|---|---|---|---|
| 実　数（人） | 61年 | 9,917 | 4,719 | 5,198 |
| | 57年 | 9,176 | 3,985 | 5,191 |
| | 54年 | 8,110 | 3,327 | 4,783 |
| | 51年 | 11,854 | 5,450 | 6,404 |
| | 49年 | 10,153 | 4,175 | 5,978 |
| 構成比（%） | 61年 | 100.0 | 47.6 | 52.4 |
| | 57年 | 100.0 | 43.4 | 56.6 |
| | 54年 | 100.0 | 41.0 | 59.0 |
| | 51年 | 100.0 | 46.0 | 54.0 |
| | 49年 | 100.0 | 41.1 | 58.9 |
| 指　数 | 61年 | （昭和54年よりバー・キャバレー，酒場等，昭和61年より料亭が調査事項より除外されたため算出していない。） | | |
| | 57年 | | | |
| | 54年 | | | |
| | 51年 | 116.8 | 130.5 | 107.1 |
| | 49年 | 100.0 | 100.0 | 100.0 |

（注）昭和54年からバー・キャバレー，酒場等，昭和61年から料亭も除く。

七人となっている。（第一〇四表）

地区別に従業者数をみると、六十一年で天文館を擁する中央地区が全体の三七・二％（三千六百九十四人）で最も多く、次いで鴨池・郡元地区二六・五％（二千六百二十六人）、西駅地区一一・〇％（千八十八人）、谷山地区一〇・八％（千七十三人）、上町地区七・七％（七百六十二人）、伊敷・草牟田地区六・八％（六百七十四人）の順。

四十年代からの流れでは、ニュータウンができた鴨池・郡元地区、および団地開発が著しい谷山地区、伊敷・草牟田地区の伸びが大きく、中央地区は停滞、上町地区・西駅地区は減少傾向と、ややドーナツ化減少がみられる。

年間売上高

六十一年の年間売上高は、三百八十億八千百三十三万円で、四十九年と比較（料亭、バー、キャバレー、酒場等を除く）すると、二二二・九％（二百六十二億八千八百七十六万円）と二倍以上に伸びている。しかし円高不況の六十年前後は、この伸びも停滞している。

経営組織別にみると、六十一年は法人が五九・七％（二百二十七億一千八百五十五万円）を占め、個人の四〇・三％（百五十三億六千二百七十八万円）を上回っている。四十九年には五三・九％対四六・一％と小差だったが、法人の売上高が着実に伸び、個人との差を広げつつある。また、一店当たりの年間売上高は、六十一年で法人が五千百六十三万円に対し、個人はわずか七百五十四万円と七分の一にすぎず、個人や家族だけによる零細な飲食店が多いことをうかがわせる。

年間売上高を業種別にみると、六十一年は一般食堂が二〇・〇％（七十六億二千七百二十四万円）でトッ

プを占め、次いで喫茶店一五・六％（五十九億四千百二十四万円）、中華料理店・その他の東洋料理店一五・五％（五十九億九百五十九万円）、西洋料理店一二・四％（四十七億百六十二万円）、日本料理店一〇・五％（四十億六百六十八万円）、すし店一〇・三％（三十九億二千五百二万円）、その他の一般飲食店八・六％（三十二億八千三百二十三万円）、そば・うどん店七・一％（二十六億八千六百七十一万円）の順である。四十年代から着実に伸びつつあるのが西洋料理店、中華料理店・その他の東洋料理店、そば・うどん店、すし店、その他の一般食堂で、逆に減少傾向にあるのは一般食堂、日本料理店、喫茶店である。

一店当たりの年間売上高は、六十一年で一千五百三十七万円で、業種別では西洋料理店が四千二百七十四万円でトップ。次いで日本料理店三千四百五十四万円、そば・うどん店二千八十三万円、中華料理店・その他の東洋料理店千九百五十七万円、すし店千九百四十三万円、その他の一般飲食店千九百三十一万円、一般食堂千二百七十一万円、喫茶店七百一万円の順。喫茶店を除いて、すべての業種が年々増額傾向を示している。

しかし従業者一人当たり年間売上高は、六十一年総平均で三百八十四万円と、他の職種に比べて低い。業界内ではすし店が五百十八万円で最も多く、次いで日本料理店五百万円、西洋料理店四百八十二万円、中華料理店・その他の東洋料理店四百四十四万円、一般食堂三百七十一万円、そば・うどん店三百六十七万円、その他の一般飲食店三百五十万円、喫茶店二百五十六万円の順である。このうち一般食堂、中華料理店・その他の東洋料理店、そば・うどん店、すし店は増額傾向だが、経費を差し引いた従業員の年間報酬がこ

| そば<br>うどん店 | すし店 | 喫茶店 | その他の<br>一般飲食店 | 料亭 | バー，キャバレー，ナイトクラブ | 酒場<br>ビヤホール |
|---|---|---|---|---|---|---|
| 732 | 758 | 2,325 | 939 | − | − | − |
| 552 | 728 | 2,016 | 366 | 252 | − | − |
| 428 | 664 | 1,589 | 737 | 242 | − | − |
| 446 | 765 | 1,439 | 309 | 248 | 3,587 | 706 |
| 305 | 626 | 1,005 | 155 | 230 | 3,120 | 718 |
| 7.4 | 7.6 | 23.5 | 9.5 | − | − | − |
| 6.2 (6.0) | 8.1 (7.9) | 22.6(22.0) | 4.1 (4.0) | (2.7) | − | − |
| 5.4 (5.3) | 8.4 (8.2) | 20.2(19.6) | 9.4 (9.1) | (3.0) | − | − |
| 6.1 (3.7) | 10.5 (6.5) | 19.7(12.1) | 4.2 (2.6) | (2.1) | (30.3) | (6.0) |
| 5.0 (3.0) | 10.3 (6.2) | 16.5 (9.9) | 2.6 (1.5) | (2.3) | (30.7) | (7.1) |
| 240.0 | 121.1 | 231.3 | 605.8 | − | − | − |
| 181.0 | 116.3 | 200.6 | 236.1 | 109.6 | − | − |
| 140.3 | 106.1 | 158.1 | 475.5 | 105.2 | − | − |
| 146.2 | 122.2 | 143.2 | 199.4 | 107.8 | 115.0 | 98.3 |
| 100.0 | 100.0 | 100.0 | 100.0 | 100.0 | 100.0 | 100.0 |
| 5.7 | 3.8 | 2.7 | 5.5 | − | − | − |
| 4.4 | 3.4 | 2.9 | 2.8 | 16.8 | − | − |
| 3.6 | 3.4 | 3.1 | 3.0 | 17.3 | − | − |
| 3.3 | 4.4 | 4.0 | 2.4 | 13.1 | 9.7 | 2.1 |
| 3.1 | 4.5 | 4.1 | 2.4 | 14.4 | 10.7 | 2.3 |

第104表　業種別従業者数

| 項目 | 区分 / 年次 | 計 | 一般食堂 | 日本料理店 | 西洋料理店 | 中華料理店その他の東洋料理店 |
|---|---|---|---|---|---|---|
| 実数（人） | 61年 | 9,917 | 2,056 | 801 | 976 | 1,330 |
| | 57年 | 8,924 (9,176) | 2,273 | 924 | 738 | 1,327 |
| | 54年 | 7,868 (8,110) | 2,029 | 871 | 540 | 1,010 |
| | 51年 | 7,313 (11,854) | 4,354 | | | |
| | 49年 | 6,085 (10,153) | 3,994 | | | |
| 構成比（%） | 61年 | 100.0 | 20.7 | 8.1 | 9.8 | 13.4 |
| | 57年 | 100.0(100.0) | 25.5(24.8) | 10.3(10.1) | 8.3 (8.0) | 14.9(14.5) |
| | 54年 | 100.0(100.0) | 25.8(24.9) | 11.1(10.7) | 6.9 (6.7) | 12.8(12.5) |
| | 51年 | 100.0(100.0) | 59.5 (36.7) | | | |
| | 49年 | 100.0(100.0) | 65.6 (39.3) | | | |
| 指数 | 61年 | 163.0 | 129.3 | 昭和49年が4分類されていないため合計して算出した。 | | |
| | 57年 | 146.7 | 131.7 | | | |
| | 54年 | 129.3 | 111.4 | | | |
| | 51年 | 120.2 | 109.0 | | | |
| | 49年 | 100.0 | 100.0 | | | |
| 1商店当り従業者数（人） | 61年 | 4.0 | 3.4 | 6.9 | 8.9 | 4.4 |
| | 57年 | 3.7 (2.2) | 3.4 | 6.6 | 7.9 | 3.7 |
| | 54年 | 3.6 (2.4) | 3.2 | 6.5 | 9.0 | 3.8 |
| | 51年 | 4.1 (4.7) | 4.4 | | | |
| | 49年 | 4.0 (4.8) | 4.2 | | | |

（注）昭和54年からバー・キャバレー，酒場等，それに加えて昭和61年からは，料亭について，従業者数は調査項目にないので除外してあり，総体の指数は，これに基づいて算出してある。なお，（　）内の数値は，料亭，バー・キャバレー，酒場等を含めたものである。

| そうどん店 | すし店 | 喫茶店 | その他の一般飲食店 | 料亭 | バー，キャバレー，ナイトクラブ | 酒場ビヤホール |
|---|---|---|---|---|---|---|
| 268.671 | 392.502 | 594.124 | 328.323 | − | − | − |
| 189.913 | 356.791 | 667.488 | 142.182 | 114.090 | − | − |
| 135.159 | 248.841 | 468.513 | 252.144 | 88.504 | − | − |
| 87.937 | 267.344 | 371.189 | 57.319 | 62.339 | 913.710 | 143.234 |
| 45.063 | 153.040 | 172.461 | 22.590 | 41.006 | 483.543 | 96.059 |
| 7.1 | 10.3 | 15.6 | 8.6 | − | − | − |
| 5.3 (5.1) | 9.9 (9.6) | 18.6(18.0) | 4.0 (3.8) | (3.2) | − | − |
| 5.1 (4.9) | 9.4 (9.1) | 17.7(17.1) | 9.5 (9.2) | (3.3) | − | − |
| 4.6 (2.9) | 14.0 (8.8) | 19.4(12.3) | 3.0 (1.9) | (2.1) | (30.1) | (4.7) |
| 3.8 (2.5) | 13.0 (8.5) | 14.6 (9.6) | 1.9 (1.3) | (2.3) | (26.9) | (5.3) |
| 596.2 | 256.5 | 344.5 | 1,453.4 | − | − | − |
| 421.4 | 233.1 | 387.0 | 629.4 | 278.2 | − | − |
| 299.9 | 162.6 | 271.7 | 1,116.2 | 215.8 | − | − |
| 195.1 | 174.7 | 215.2 | 253.7 | 152.0 | 189.0 | 149.1 |
| 100.0 | 100.0 | 100.0 | 100.0 | 100.0 | 100.0 | 100.0 |
| 2.083 | 1.943 | 701 | 1.931 | − | − | − |
| 1.519 | 1.652 | 951 | 1.077 | 7.606 | − | − |
| 1.136 | 1.283 | 926 | 1.025 | 6.322 | − | − |
| 656 | 1.545 | 1.043 | 448 | 3.281 | 2.483 | 423 |
| 460 | 1.093 | 701 | 348 | 2.563 | 1.662 | 309 |
| 367 | 518 | 256 | 350 | − | − | − |
| 344 | 490 | 331 | 388 | 453 | − | − |
| 316 | 375 | 295 | 342 | 366 | − | − |
| 197 | 349 | 258 | 185 | 251 | 255 | 203 |
| 148 | 244 | 172 | 146 | 178 | 155 | 134 |

第105表　業種別年間売上高

| 項目 | 区分 / 年次 | 計 | 一般食堂 | 日本料理店 | 西洋料理店 | 中華料理店その他の東洋料理店 |
|---|---|---|---|---|---|---|
| 実数（万円） | 61年 | 3,808,133 | 762,724 | 400,668 | 470,162 | 590,959 |
| | 57年 | 3,596,836<br>(3,710,926) | 799,370 | 480,251 | 389,537 | 571,304 |
| | 54年 | 2,650,482<br>(2,738,986) | 589,002 | 365,078 | 223,881 | 367,864 |
| | 51年 | 1,909,410<br>(3,028,693) | 363,845 | 343,959 | 165,273 | 252,544 |
| | 49年 | 1,179,257<br>(1,799,865) | 786,103 | | | |
| 構成比（%） | 61年 | 100.0 | 20.0 | 10.5 | 12.4 | 15.5 |
| | 57年 | 100.0(100.0) | 22.2(21.5) | 13.3(12.9) | 10.8(10.5) | 15.9(15.4) |
| | 54年 | 100.0(100.0) | 22.2(21.5) | 13.8(13.3) | 8.4 (8.2) | 13.9(13.4) |
| | 51年 | 100.0(100.0) | 19.1(12.0) | 18.0(11.4) | 8.7 (5.5) | 13.2 (8.3) |
| | 49年 | 100.0(100.0) | 66.7 (43.6) | | | |
| 指数 | 61年 | 322.9 | 283.0 | 昭和49年が4分類されていないため合計して算出した。 | | |
| | 57年 | 305.0 | 285.0 | | | |
| | 54年 | 224.8 | 196.6 | | | |
| | 51年 | 161.9 | 143.2 | | | |
| | 49年 | 100.0 | 100.0 | | | |
| 1商店当り年間商品販売額（万円） | 61年 | 1,537 | 1,271 | 3,454 | 4,274 | 1,957 |
| | 57年 | 1,477(1,515) | 1,195 | 3,406 | 4,144 | 1,605 |
| | 54年 | 1,223(1,256) | 916 | 2,745 | 3,731 | 1,383 |
| | 51年 | 1,071(1,208) | 650 | 2,991 | 2,900 | 975 |
| | 49年 | 780( 845) | 817 | | | |
| 従業者1人当り年間商品販売額（万円） | 61年 | 384 | 371 | 500 | 482 | 444 |
| | 57年 | 403 (404) | 352 | 520 | 528 | 431 |
| | 54年 | 337 (338) | 290 | 419 | 415 | 364 |
| | 51年 | 261 (255) | 259 | | | |
| | 49年 | 194 (177) | 197 | | | |

（注）昭和54年からバー・キャバレー，酒場等，それに加えて昭和61年からは，料亭について，年間商品販売額は調査項目にないので除外してあり，総体の指数は，これに基づいて算出してある。なお，（　）内の数値は，料亭，バー・キャバレー，酒場等を含めたものである。

れよりかなり少なくならざるを得ないことを考えれば、一人当たり売上高はもっと多くてもいい。（第一〇五表）

年間売上高を地区別にみると、六十一年は天文館を抱えた中央地区が四二・六％（百六十二億三千四百一万円）でトップ、鴨池・郡元地区が二七・一％（百三億四百五十四万円）、谷山地区が九・六％（三十六億七千五百七十六万円）、西駅地区が九・四％（三十五億七千七百四十四万円）、上町地区五・七％（二十一億五千七百二十六万円）、伊敷・草牟田地区二・六％（二十一億三千二百三十二万円）となっている。四十年代後半から高い伸びを続けているのが伊敷・草牟田地区、鴨池・郡元地区、谷山地区の人口増加地区で、残りの上町地区、中央地区、西駅地区は人口ドーナツ化現象の影響を受けて長期低落傾向を示している。

また一店当たりの年間売上高は、六十一年の総平均が千五百三十七万円。地区別内訳では、中央地区が二千百九十四万円で最も多く、次いで鴨池・郡元地区千六百九十二万円、谷山地区千百七十八万円、西駅地

市内の飲食店売上高の4割以上を占める県内一の歓楽街・天文館

第106表　地区別年間商品販売額

| 項目 | 年次＼区分 | 計 | 上町 | 中央 | 伊敷草牟田 | 西駅 | 鴨池郡元 | 谷山 |
|---|---|---|---|---|---|---|---|---|
| 実数（万円） | 61年 | 3,808,133 | 215,726 | 1,623,401 | 213,232 | 357,744 | 1,030,454 | 367,576 |
| | 57年 | 3,710,926 | 274,210 | 1,779,928 | 166,329 | 378,893 | 801,649 | 309,917 |
| | 54年 | 2,738,986 | 209,377 | 1,322,349 | 120,051 | 346,159 | 562,843 | 178,207 |
| | 51年 | 3,028,693 | 182,999 | 2,077,773 | 83,404 | 320,594 | 294,988 | 68,935 |
| | 49年 | 1,799,865 | 130,205 | 1,249,215 | 43,142 | 225,424 | 122,356 | 29,523 |
| 構成比（%） | 61年 | 100.0 | 5.7 | 42.6 | 5.6 | 9.4 | 27.1 | 9.6 |
| | 57年 | 100.0 | 7.4 | 47.9 | 4.5 | 10.2 | 21.6 | 8.4 |
| | 54年 | 100.0 | 7.6 | 48.3 | 4.5 | 12.6 | 20.5 | 6.5 |
| | 51年 | 100.0 | 6.0 | 68.6 | 2.8 | 10.6 | 9.7 | 2.3 |
| | 49年 | 100.0 | 7.2 | 69.4 | 2.4 | 12.5 | 6.8 | 1.7 |
| 指数 | 61年 | （昭和54年よりバー・キャバレー，酒場等，昭和61年より料亭が調査事項より除外されたため算出していない。） | | | | | | |
| | 57年 | | | | | | | |
| | 54年 | | | | | | | |
| | 51年 | 168.3 | 140.5 | 166.3 | 193.3 | 142.2 | 241.1 | 233.5 |
| | 49年 | 100.0 | 100.0 | 100.0 | 100.0 | 100.0 | 100.0 | 100.0 |
| 1商店当り年間商品販売額（万円） | 61年 | 1,537 | 833 | 2,194 | 919 | 1,101 | 1,692 | 1,178 |
| | 57年 | 1,515 | 1,051 | 2,370 | 720 | 1,105 | 1,401 | 1,061 |
| | 54年 | 1,256 | 906 | 1,939 | 588 | 1,000 | 1,078 | 909 |
| | 51年 | 1,208 | 691 | 1,826 | 488 | 927 | 622 | 605 |
| | 49年 | 845 | 571 | 1,233 | 342 | 739 | 320 | 394 |
| 従業者1人当り年間商品販売額（万円） | 61年 | 384 | 283 | 439 | 316 | 329 | 392 | 343 |
| | 57年 | 404 | 306 | 485 | 287 | 342 | 396 | 346 |
| | 54年 | 338 | 270 | 401 | 234 | 306 | 324 | 273 |
| | 51年 | 255 | 208 | 274 | 214 | 238 | 223 | 202 |
| | 49年 | 177 | 177 | 185 | 139 | 183 | 134 | 148 |

（単位：店）

| 喫茶店 | その他の一般飲食店 | 合計 | 料亭 | バー，キャバレー，ナイトクラブ | 酒場ビヤホール | 合計 |
|---|---|---|---|---|---|---|
| 68 | 29 | 259 | − | − | − | − |
| 52 | 17 | 259 | 2 | 19 | 51 | 72 |
| 33 | 27 | 228 | 3 | 12 | 35 | 50 |
| 21 | 14 | 217 | 5 | 7 | 36 | 48 |
| 14 | 12 | 195 | 2 | 8 | 23 | 33 |
| 310 | 36 | 740 | − | − | − | − |
| 259 | 35 | 742 | 9 | 827 | 366 | 1,202 |
| 182 | 73 | 672 | 10 | 610 | 221 | 841 |
| 154 | 34 | 598 | 13 | 340 | 187 | 540 |
| 105 | 16 | 542 | 13 | 276 | 182 | 471 |
| 60 | 15 | 232 | − | − | − | − |
| 58 | 13 | 231 | 0 | 9 | 34 | 43 |
| 32 | 29 | 204 | 0 | 14 | 21 | 35 |
| 22 | 18 | 167 | 0 | 0 | 4 | 4 |
| 13 | 6 | 119 | 0 | 0 | 7 | 7 |
| 121 | 23 | 325 | − | − | − | − |
| 102 | 22 | 340 | 3 | 11 | 134 | 148 |
| 91 | 36 | 346 | 0 | 18 | 84 | 102 |
| 60 | 22 | 267 | 0 | 9 | 70 | 79 |
| 44 | 14 | 238 | 0 | 3 | 64 | 67 |
| 210 | 48 | 609 | − | − | − | − |
| 166 | 25 | 571 | 1 | 67 | 146 | 214 |
| 132 | 57 | 521 | 1 | 44 | 79 | 124 |
| 88 | 33 | 423 | 1 | 11 | 39 | 51 |
| 64 | 10 | 345 | 0 | 4 | 33 | 37 |
| 79 | 19 | 312 | − | − | − | − |
| 65 | 20 | 292 | 0 | 28 | 39 | 67 |
| 36 | 24 | 196 | 0 | 11 | 9 | 20 |
| 11 | 7 | 110 | 0 | 1 | 3 | 4 |
| 6 | 7 | 72 | 1 | 0 | 2 | 3 |
| 848 | 170 | 2,477 | − | − | − | − |
| 702 | 132 | 2,435 | 15 | 961 | 770 | 1,746 |
| 506 | 246 | 2,167 | 14 | 709 | 449 | 1,172 |
| 356 | 128 | 1,782 | 19 | 368 | 339 | 726 |
| 246 | 65 | 1,511 | 16 | 291 | 311 | 618 |

第107表　地区別・業種別飲食店数の推移

| 地区 | 年次＼分類 | 一般食堂 | 日本料理店 | 西洋料理店 | 中華料理店その他の東洋料理店 | そうどん店 | すし店 |
|---|---|---|---|---|---|---|---|
| 上町 | 61年 | 87 | 6 | 2 | 31 | 22 | 14 |
| | 57年 | 86 | 9 | 7 | 44 | 23 | 21 |
| | 54年 | 98 | 6 | 3 | 26 | 16 | 19 |
| | 51年 | 90 | 7 | 5 | 32 | 27 | 21 |
| | 49年 | 133 | | | | 18 | 18 |
| 中央 | 61年 | 128 | 61 | 49 | 83 | 31 | 42 |
| | 57年 | 155 | 87 | 41 | 92 | 33 | 40 |
| | 54年 | 145 | 82 | 27 | 91 | 33 | 39 |
| | 51年 | 148 | 76 | 30 | 86 | 28 | 42 |
| | 49年 | 359 | | | | 28 | 34 |
| 伊敷・草牟田 | 61年 | 74 | 2 | 6 | 32 | 10 | 33 |
| | 57年 | 57 | 8 | 6 | 43 | 11 | 35 |
| | 54年 | 72 | 3 | 2 | 21 | 13 | 32 |
| | 51年 | 51 | 1 | 2 | 27 | 20 | 26 |
| | 49年 | 72 | | | | 12 | 16 |
| 西駅 | 61年 | 83 | 14 | 7 | 35 | 15 | 27 |
| | 57年 | 107 | 16 | 5 | 39 | 15 | 34 |
| | 54年 | 101 | 20 | 6 | 39 | 19 | 34 |
| | 51年 | 77 | 14 | 8 | 35 | 23 | 28 |
| | 49年 | 139 | | | | 17 | 24 |
| 鴨池・郡元 | 61年 | 142 | 23 | 34 | 79 | 29 | 44 |
| | 57年 | 184 | 13 | 29 | 86 | 25 | 43 |
| | 54年 | 167 | 16 | 15 | 65 | 27 | 42 |
| | 51年 | 159 | 11 | 9 | 62 | 24 | 37 |
| | 49年 | 218 | | | | 14 | 39 |
| 谷山 | 61年 | 86 | 10 | 12 | 42 | 22 | 42 |
| | 57年 | 80 | 8 | 6 | 52 | 18 | 43 |
| | 54年 | 60 | 6 | 7 | 24 | 11 | 28 |
| | 51年 | 35 | 6 | 3 | 17 | 12 | 19 |
| | 49年 | 41 | | | | 9 | 9 |
| 合計 | 61年 | 600 | 116 | 110 | 302 | 129 | 202 |
| | 57年 | 669 | 141 | 94 | 356 | 125 | 216 |
| | 54年 | 643 | 133 | 60 | 266 | 119 | 194 |
| | 51年 | 560 | 115 | 57 | 259 | 134 | 173 |
| | 49年 | 962 | | | | 98 | 140 |

（単位：人）

| 喫茶店 | その他の一般飲食店 | 合計 | 料亭 | バー，キャバレー，ナイトクラブ | 酒場ビヤホール | 合計 |
|---|---|---|---|---|---|---|
| 158 | 65 | 762 | − | − | − | − |
| 129 | 35 | 837 | x | − | − | x |
| 91 | 73 | 697 | x | − | − | x |
| 60 | 31 | 688 | x | x | x | 148 |
| 45 | x | x | x | 13 | x | x |
| 976 | 359 | 3,694 | − | − | − | − |
| 882 | 165 | 3,537 | 135 | − | − | 135 |
| 653 | 310 | 3,160 | 139 | − | − | 139 |
| 777 | 109 | 3,553 | 170 | 3,456 | 418 | 4,044 |
| 517 | 54 | 3,038 | 165 | 3,088 | 467 | 3,720 |
| 121 | 36 | 674 | − | − | − | − |
| 132 | 31 | 579 | 0 | − | − | 0 |
| 101 | x | 512 | 0 | − | − | 0 |
| 66 | 34 | 396 | 0 | 0 | 5 | 5 |
| 32 | 27 | 293 | 0 | 0 | 18 | 18 |
| 340 | 136 | 1,088 | − | − | − | − |
| 270 | 48 | 1,058 | 49 | − | − | 49 |
| 257 | 69 | 1,132 | 0 | − | − | 0 |
| 240 | 46 | 1,109 | 0 | 92 | 150 | 242 |
| 200 | 22 | 1,092 | 0 | 9 | 132 | 141 |
| 533 | 230 | 2,626 | − | − | − | − |
| 431 | 50 | 2,017 | x | − | − | x |
| 378 | x | 1,714 | x | − | − | x |
| 270 | 60 | 1,229 | x | x | 64 | 96 |
| 199 | 18 | 856 | 0 | 10 | 50 | 60 |
| 197 | 113 | 1,073 | − | − | − | − |
| 172 | 37 | 896 | 0 | − | − | 0 |
| 109 | 65 | 653 | 0 | − | − | 0 |
| 26 | 29 | 338 | 0 | x | x | 6 |
| 12 | x | x | x | 0 | x | x |
| 2,325 | 939 | 9,917 | − | − | − | − |
| 2,016 | 366 | 8,924 | 252 | − | − | 252 |
| 1,589 | 737 | 7,868 | 242 | − | − | 242 |
| 1,439 | 309 | 7,313 | 248 | 3,587 | 706 | 4,541 |
| 1,005 | 155 | 6,085 | 230 | 3,120 | 718 | 4,068 |

第108表　地区別・業種別従業者数の推移

| 地区 | 年次＼分類 | 一般食堂 | 日本料理店 | 西洋料理店 | 中華料理店その他の東洋料理店 | そうどん店 | すし店 |
|---|---|---|---|---|---|---|---|
| 上町 | 61年 | 255 | x | x | 85 | 107 | 64 |
| | 57年 | 318 | 42 | 29 | 130 | 74 | 80 |
| | 54年 | 272 | 37 | 17 | 75 | 50 | 82 |
| | 51年 | 434 | | | | 77 | 86 |
| | 49年 | 421 | | | | 62 | 67 |
| 中央 | 61年 | 585 | 531 | 324 | 466 | 207 | 246 |
| | 57年 | 708 | 609 | 288 | 504 | 168 | 213 |
| | 54年 | 633 | 494 | 255 | 412 | 168 | 235 |
| | 51年 | 2,134 | | | | 177 | 356 |
| | 49年 | 2,054 | | | | 125 | 288 |
| 伊敷・草牟田 | 61年 | 225 | x | x | 101 | 23 | 99 |
| | 57年 | 123 | 22 | 36 | 93 | 41 | 101 |
| | 54年 | 158 | 9 | x | 44 | 28 | 89 |
| | 51年 | 174 | | | | 40 | 82 |
| | 49年 | 170 | | | | 22 | 42 |
| 西駅 | 61年 | 261 | 80 | 34 | 96 | 53 | 88 |
| | 57年 | 334 | 120 | 52 | 105 | 39 | 90 |
| | 54年 | 331 | 169 | 59 | 123 | 45 | 79 |
| | 51年 | 691 | | | | 49 | 83 |
| | 49年 | 739 | | | | 46 | 85 |
| 鴨池・郡元 | 61年 | 481 | 102 | 458 | 476 | 205 | 141 |
| | 57年 | 539 | 62 | 305 | 369 | 144 | 117 |
| | 54年 | 434 | 84 | x | 287 | 112 | 110 |
| | 51年 | 723 | | | | 74 | 102 |
| | 49年 | 504 | | | | 26 | 109 |
| 谷山 | 61年 | 249 | 63 | 88 | 106 | 137 | 120 |
| | 57年 | 251 | 69 | 28 | 126 | 86 | 127 |
| | 54年 | 201 | 78 | 37 | 69 | 25 | 69 |
| | 51年 | 198 | | | | 29 | 56 |
| | 49年 | 106 | | | | 24 | 35 |
| 合計 | 61年 | 2,056 | 801 | 976 | 1,330 | 732 | 758 |
| | 57年 | 2,273 | 924 | 738 | 1,327 | 552 | 728 |
| | 54年 | 2,029 | 871 | 540 | 1,010 | 428 | 664 |
| | 51年 | 4,354 | | | | 446 | 765 |
| | 49年 | 3,994 | | | | 305 | 626 |

（単位：万円）

| 喫茶店 | その他の一般飲食店 | 合計 | 料亭 | バー，キャバレー，ナイトクラブ | 酒場ビヤホール | 合計 |
|---|---|---|---|---|---|---|
| 37,584 | 15,724 | 215,726 | － | － | － | － |
| 29,050 | 10,485 | 245,978 | x | － | － | x |
| 14,521 | 19,077 | 176,373 | x | － | － | x |
| 10,920 | 5,250 | 143,696 | x | x | 11,362 | 39,303 |
| 5,670 | x | x | x | 1,847 | x | x |
| 288,429 | 146,310 | 1,623,401 | － | － | － | － |
| 348,631 | 79,063 | 1,722,111 | 57,817 | － | － | 57,817 |
| 239,752 | 141,115 | 1,272,849 | 49,500 | － | － | 49,500 |
| 233,269 | 24,882 | 1,056,802 | 33,896 | 887,405 | 99,670 | 1,020,971 |
| 104,239 | 9,435 | 682,608 | 22,086 | 478,709 | 65,812 | 566,607 |
| 25,995 | 12,608 | 213,232 | － | － | － | － |
| 31,316 | 7,249 | 166,329 | 0 | － | － | 0 |
| 21,962 | x | 120,051 | 0 | － | － | 0 |
| 10,554 | x | 82,089 | 0 | 0 | 1,315 | 1,315 |
| 5,107 | 4,661 | 40,727 | 0 | 0 | 2,415 | 2,415 |
| 86,142 | 30,082 | 357,744 | － | － | － | － |
| 84,608 | 11,552 | 358,103 | 20,790 | － | － | 20,790 |
| 70,258 | 16,099 | 346,159 | 0 | － | － | 0 |
| 55,520 | 7,253 | 281,834 | 0 | 20,067 | 18,693 | 38,760 |
| 33,905 | 2,236 | 209,734 | 0 | 1,194 | 14,496 | 15,690 |
| 117,833 | 84,310 | 1,030,454 | － | － | － | － |
| 122,531 | 25,354 | 794,398 | x | － | － | x |
| 96,521 | x | 556,843 | x | － | － | x |
| 57,707 | 8,454 | 277,024 | x | x | x | 17,964 |
| 22,192 | 1,467 | 113,931 | 0 | 1,793 | 6,632 | 8,425 |
| 38,141 | 39,289 | 367,576 | － | － | － | － |
| 51,352 | 8,479 | 309,917 | 0 | － | － | 0 |
| 25,499 | 11,861 | 178,207 | 0 | － | － | 0 |
| 3,219 | x | 67,965 | 0 | x | x | 970 |
| 1,348 | x | x | x | 0 | x | x |
| 594,124 | 328,323 | 3,808,133 | － | － | － | － |
| 667,488 | 142,182 | 3,596,836 | 114,090 | － | － | 114,090 |
| 468,513 | 252,144 | 2,650,482 | 88,504 | － | － | 88,504 |
| 371,189 | 57,319 | 1,909,410 | 62,339 | 913,710 | 143,234 | 1,119,283 |
| 172,461 | 22,590 | 1,179,257 | 41,006 | 483,543 | 96,059 | 620,608 |

第109表　地区別・業種別年間売上高の推移

| 地区 | 年次＼分類 | 一般食堂 | 日本料理店 | 西洋料理店 | 中華料理店その他の東洋料理店 | そば うどん店 | すし店 |
|---|---|---|---|---|---|---|---|
| 上町 | 61年 | 61,270 | x | x | 24,907 | 31,573 | 36,228 |
| | 57年 | 87,110 | 13,095 | 8,808 | 36,450 | 20,561 | 40,419 |
| | 54年 | 55,442 | 11,400 | 4,814 | 17,370 | 14,093 | 39,656 |
| | 51年 | 38,376 | 15,074 | 18,822 | 13,806 | 16,904 | 24,544 |
| | 49年 | 70,926 | | | | 10,944 | 14,483 |
| 中央 | 61年 | 272,132 | 258,161 | 171,483 | 249,948 | 83,338 | 153,600 |
| | 57年 | 306,301 | 335,517 | 189,732 | 260,392 | 71,021 | 131,454 |
| | 54年 | 232,003 | 207,581 | 103,868 | 179,414 | 71,440 | 97,676 |
| | 51年 | 117,001 | 270,480 | 87,121 | 133,386 | 41,530 | 149,133 |
| | 49年 | 468,916 | | | | 19,821 | 80,197 |
| 伊敷・草牟田 | 61年 | 70,300 | x | x | 32,108 | 7,123 | 37,139 |
| | 57年 | 33,464 | 5,470 | 18,410 | 22,974 | 9,018 | 38,428 |
| | 54年 | 32,046 | 5,110 | x | 9,006 | 4,041 | 26,577 |
| | 51年 | 16,990 | x | x | 13,890 | 5,315 | 24,699 |
| | 49年 | 19,642 | | | | 2,380 | 8,937 |
| 西駅 | 61年 | 85,680 | 49,176 | 16,197 | 31,473 | 12,232 | 46,762 |
| | 57年 | 91,798 | 63,006 | 29,492 | 33,041 | 7,717 | 36,889 |
| | 54年 | 98,998 | 69,364 | 25,650 | 30,766 | 9,064 | 25,960 |
| | 51年 | 106,229 | 26,890 | 19,008 | 36,410 | 7,232 | 23,292 |
| | 49年 | 145,766 | | | | 6,722 | 21,105 |
| 鴨池・郡元 | 61年 | 192,433 | 53,925 | 218,640 | 218,900 | 85,294 | 59,119 |
| | 57年 | 206,910 | 23,077 | 133,675 | 178,526 | 49,309 | 55,016 |
| | 54年 | 124,430 | 40,928 | x | 113,243 | 30,679 | 36,727 |
| | 51年 | 69,295 | 27,307 | 25,974 | 48,538 | 14,013 | 25,736 |
| | 49年 | 66,505 | | | | 2,101 | 21,666 |
| 谷山 | 61年 | 80,909 | 28,456 | 38,393 | 33,623 | 49,111 | 59,654 |
| | 57年 | 73,787 | 40,086 | 9,420 | 39,921 | 32,287 | 54,585 |
| | 54年 | 46,083 | 30,695 | 17,917 | 18,065 | 5,842 | 22,245 |
| | 51年 | 15,954 | x | x | 6,514 | 2,943 | 19,940 |
| | 49年 | 14,348 | | | | 3,095 | 6,652 |
| 合計 | 61年 | 762,724 | 400,668 | 470,162 | 590,959 | 268,671 | 392,502 |
| | 57年 | 799,370 | 480,251 | 389,537 | 571,304 | 189,913 | 356,791 |
| | 54年 | 589,002 | 365,078 | 223,881 | 367,864 | 135,159 | 248,841 |
| | 51年 | 363,845 | 343,959 | 165,273 | 252,544 | 87,937 | 267,344 |
| | 49年 | 786,103 | | | | 45,063 | 153,040 |

区千百一万円、伊敷・草牟田地区九百十九万円、上町地区八百三十三万円である。うち市全体の平均額を上回っているのは中心部の中央、鴨池・郡元地区だけで、他は平均を下回っている。

また地区別の従業者一人当たり年間売上高（総平均三百八十四万円＝六十一年）では、中央が四百三十九万円、鴨池・郡元三百九十二万円、谷山三百四十三万円、西駅三百二十九万円、伊敷・草牟田三百十六万円、上町二百八十三万円の順で、総平均を上回っているのは一店当たり売上高と同じく中心部の中央、鴨池・郡元地区だけである。（第一〇六―一〇九表）

参考文献　鹿児島市の商業（飲食店）、鹿児島商工会議所会報、南日本新聞

## Ⅱ　経　済　団　体

**鹿児島商工会議所**　本市の商工業者のみならず、県内経済界の指導的位置を占めている公益団体が、鹿児島商工会議所である。西南戦役後の焦土の中から「商業報告・生産増強・商業道徳振興」をめざし、明治十五年（一八八二年）三月、山田海三ほか十五人の発起で築町に設立された鹿児島商法会議所を始めとする。

当時の会員は八十二人にすぎなかったが、百六年を経た昭和六十三年（一九八八年）四月現在で五千三百八十八人の大組織に発展している。会員は年間一口五千円会費。一口につき一票の権利を有し、一人五十票（五十口）を限度とする。運営はこれら会員が自由に立候補できる1号議員五十人を選出、さらに部会（五十二年に十三部会から卸商、小売商、工業、建設、観光、運輸、金融庶業、特産品の八部会に統合、五十六年に婦人部会を新設）ごとに選任（婦人部会を除く）される2号議員三十五人、および会頭推薦による重要

商工業者・学識経験者十五人の3号議員計百人からなる議員総会を最高議決機関とする。この議員総会で選ばれた会頭が副会頭、専務理事、常議員らの会議所幹部を、議員総会の同意を得て選任する。任期は三年。

明治の山田海三、宮里正静、染川権輔、大正の有馬純俊、飛岡卯一郎、昭和の沖雄熊、久米田新太郎、池畑徳蔵、俣野健輔と受け継がれてきた会頭の座は、戦後は岩元修一山形屋社長（故人）、勝田信鹿児島銀行頭取（故人）に続いて、川内出身の五代目上野喜左衛門・南国殖産グループ総師（故人）が継いだ。六期十四年の長期間在任した上野会頭は、特に産業振興のキーポイントとなる陸・海・空の交通網整備に力を注いだ。

地方財閥の雄として一時代を画した上野会頭が四十三年三月、急死した後を襲ったのは、新興・岩崎産業グループの総師・岩崎与八郎。曽於郡大隅町出身で鉄道の枕木商から観光、交通、石油、木材関連など九十社近くを率いる、一代で県財界の大立物にのし上がった立志伝中の実業家である。

第十二代会頭として、以後六十一年三月まで六期十八年間の最長期体制を維持した岩崎会頭は「後進県の汚名から脱却するため、鹿児島を南の玄関口として国際都市に発展させたい」と、持ち前の気宇壮大な行動力を発揮した。さっそく翌四十四年には、長崎に寄港している世界周遊船キャンベラ号の誘致に乗り出す。県、県議会、県観光連盟も加えた四者で翌四十五年五月、英国P＆O社にキャンベラ号の鹿児島寄港を陳情。さらに同年十一月にも会議所議員など四十五人のキャンベラ号視察団を編成して、長崎―香港間を体験航海した。こうした熱意が実を結び、三年後の四十八年四月、同社の第一船としてオロンセイ号（二八、

第12代会頭の
岩崎与八郎氏

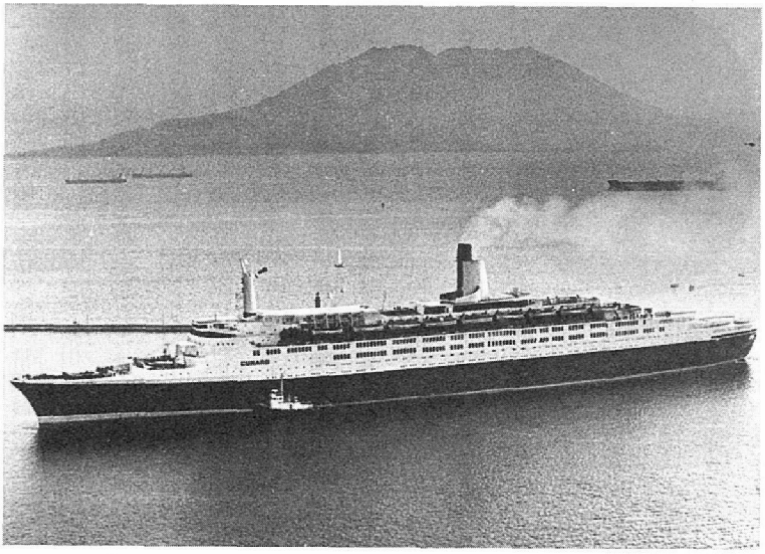

55年、初寄港したクーン・エリザベスⅡ

○○○トン）の鹿児島寄港が実現した。三ヵ月後の七月には姉妹船のアーカディア号（三〇、○○○トン）も寄港。翌四十九年にはオロンセイ号二回に加えてギリシャ国籍チャンドリス社のエリニス号（一九、○○○トン）。翌五十年にはオランダ最大の客船ロッテルダム号（三八、六四五トン）とリベリアのフェアスカイ号（二〇、○○○トン）。五十一年にはリベリアのクングスホルム号（二六、○○○トン）に続いて共産圏のソ連からもウリャーノヴァ号（四八○○トン）が寄港。さらに英国のマルコ・ポーロ号（九二○○トン）、リベリアのフェアスター号（二一、六○○トン）と年間四隻も寄港した。以後、毎年のように寄港が増えていき五十六年には七隻、ピークの五十八年には十七隻にも達した。

なかでも画期的だったのは、五十五年三月、英国キュナード社が誇る、国際観光船の女王クイーン・エリザベス2世号（六六、八五一トン）の寄港実現で

ある。同船に次ぐ大きさのキャンベラ号も相前後して初寄港し、四十五年以来の誘致の夢が実を結んだ。こうして鹿児島は、すっかり外国観光船のコースに組みこまれ、鹿児島の国際観光都市化は立派に果たされたといえよう。

外国観光船の寄港メリットについては「寄港そのものが鹿児島の世界的な宣伝になっており、観光はもちろんのこと文化、国際交流など、いろんな面で鹿児島の地位向上につながり、金銭では測れない利益がある」といわれるが、関係者の試算では経済効果も大きいことが数字に表れている。寄港につきもののパイロット代、岸壁使用料、給水量、観光バス貸し切り料などに加え、港の臨時売店の売り上げも大きい。「ＱＥⅡ」で一回七百万円、「キャンベラ号」で四百七十万円、節約型のソ連船でも百万円の金を落とし、これに市内商店でのショッピング代を加えると相当額になるものと推定される。

国際観光船の誘致が契機となって、四十六年九月には県、県観光連盟などの協力で香港から百二十八人の大型観光視察団を招待。五十六年十一月にも香港友好親善視察団百二十六人を招くなど、国際交流の進展は著しいものがある。

また四十八年秋には、会議所から岩崎会頭を団長に三十六人の香港・豪州親善使節団が派遣され香港・シドニーで鹿児島県の観光展を開いた。翌四十九年四月にはオーストラリアの西の玄関口にあたる人口六十四万人の観光都市・パース市と、先方の申し入れに応じて鹿児島市との姉妹盟約を結んでいる。

五十二年一月には、同会議所の提唱でパプア・ニューギニアのポートモレスビー――鹿児島間の定期航空路開設を記念して、ブーゲンビル島から酋長ら十三人を招待するなど、国際親善の輪も着々と広がっている。

観光と深い関係にある自然保護についても同会議所は先進的に取り組んだ。四十四年六月、鹿児島・指宿両市で開かれた第二十三回全国商工会議所専務理事・事務局長会議で、乱伐の危機にさらされていた屋久杉原生林の国家的保護を訴える緊急動議を提出。満場一致で採択され、全国的な「屋久杉を守る運動」の口火となった。

同年九月に発足した指宿郡喜入町の日本石油基地（株）に対する町当局の製油所誘致問題で、県内世論が沸騰した翌四十五年には、常議員会で「製油所進出の絶対阻止」を決議、署名運動を行った。これらの反対運動は県民を巻き込んだ「錦江湾を守る会」に発展し、同年九月、町当局はついに製油所誘致計画を断念した。

翌四十六年六月には、前年の国会で成立した公害対策基本法、公害罪法などに基づいて、県にも公害防止条例が施行され、同年七月には会議所内に通産省の委託による産業公害相談所が開設された。五十一年には石井真一副会頭ら十三人の公害視察団を四日市などに派遣している。

会議所の重要機関として三十年に成立した百貨店法に基づく「商業活動調整協議会」（商調協）がある。四十五年六、七月に山形屋が売り場面積を一万三千百六平方㍍、同じく丸屋（現鹿児島三越）が一万二百十一平方㍍増設しようと福岡通産局に許可申請した。これに対し、周辺商店街は全面反対。会議所内の商調協で二年がかりの交渉・調整の結果、四十七年四月「拡張申請は五〇・〇三％を承認、増床は二年に分割して行う」との結論で同年七月、通産大臣から許可された。

同じ四十七年四月、今度は鴨池動物園跡を落札した竹中工務店の土地に、県外スーパー最大手のダイエー

による「鹿児島ショッパーズプラザ」が進出を計画。当初面積六万六千百十六平方㍍だったのを、商調協による調整で三年後の五十年三月、約五分の一の一万二千七十五平方㍍に大幅縮小することで解決した。

また五十六年には再び山形屋が一万三百三十七平方㍍、丸屋が七千八百八十四平方㍍の増床案を出し、翌年三月に「申請面積の二〇㌫カット」の調整案で結審した。さらに六十三年五月には、ユニードダイエー鹿児島店から出されていた年間休業日数を三十六日から二十四日に短縮する申請、七月にはスーパー大和・伊敷店、八月には山形屋、鹿児島三越の同じ申請と、閉店時間の延長（午後六時半から同七時まで）を承認するなど、商戦激化に伴い、商調協の調整機能が重要性を増している。

四十九年には中小企業庁から、十年後の地域商業のあるべき姿を策定するモデル地域として「商業近代化鹿児島地域部会」が指定され、八十四人の委員を委嘱して基本計画を練った。効率性より市民生活との調和、快適さを優先させ、魅力ある商店街の未来像を描いた。

具体的には市内の六地点を中心に①天文館・中央地区　市のシンボルゾーンをめざし、納屋、中町の再開発を契機に立体的な商業空間、専門、高級品店を中心とした広域型の商店街を指向する②西鹿児島駅地区　表玄関としての機能を生かす。駅舎の整備と東口、西口をつなぐ地下コンコースを建設、周辺商店街は駅を中心とし歩行者専用のデッキでつなぎ、買い物動線を一本化するよう構成する③上町地区　観光・商業を結びつけた特色ある街をめざす。そのために本港を整備しオープンスペースを生み、海浜公園を創出、観光施設を充実する④鴨池・郡元地区　大型店の進出などで将来の変化が予想されるので、建物、店舗の共同化、不燃化を進め、アーケード化、カラー舗装の推進が必要⑤草牟田・伊敷地区　家族ぐるみで楽しめる商業環

境を考える。それには商店街に平行する甲突川左岸を活用する⑥谷山地区　交通量の増大で環境の悪化が進み商店街としての魅力に乏しい。そのためバイパスなどで車を迂回させたい。商店街は歩道を広げ、アーケードやカラー舗装をする―など。

これらの計画のうちアーケード、カラー舗装は五十年代にかなり整備が進んだが、若手経営者や後継者の集まりの席では、まだ魅力の乏しさ、まとまりのなさなどが指摘される。市当局も平成元年度から、新規事業として「商店街づくり計画」作成への助成制度をスタートさせ、新しい魅力創出を促している。

このような調査・提言活動に加えて商工会議所が行っているものに「事業活動」がある。昭和五年に始められた「大売り出し」主催がその代表で、初期の春秋二回から春夏秋冬の四回を経て、現在は春夏冬の年三回に定着している。四十三年春の売上額は参加百六十一店で計六億七千二百八十一万円。六十三年は百十一店参加で計三十四億八千四百万円と二十年間で五倍を超す伸び。景品も豪華になり、近年の特等は海外旅行（香港）。毎回のように目標額を突破する好評ぶりで、市の商工業繁栄のバロメーターとして、その実績が注目されている。

また商工技術の向上のため珠算、簿記、計算尺、タイプなどの講座や検定試験を行い、毎年合わせて約三万人が受験している。四十九年からは小売商（販売士）試験も実施している。

一見、大企業中心にみえる会議所だが、実際は中小企業相談所を置き、三十二人いる事務局職員の半数近い十五人が中小零細業者のために税務、金融、経営面までキメ細かく指導している。このほか不況時の五十四年から会議所内に倒産防止相談室を設置。初年度は建設、小売業を中心に二十九件の相談企業があり、金

融斡旋九件、事業転換二件、法的処分一件、その他一件と十三件を処理した。

男尊女卑できこえた鹿児島だが、五十六年には、会員三千九百人のうち女性経営者が二百五十人を数えた。これら女性経営者の親ぼくと経営能力向上を目的に同年八月、婦人部会が結成された。全国の商工会議

第110表　鹿児島商工会議所の第31期議員名簿　（昭和61年3月現在）

【1号議員】50人

| | |
|---|---|
| 西牟田明男 | 西牟田自動車部品商会 |
| 種子田　真 | 鹿児島日野自動車 |
| 有馬雄之助 | 共進組 |
| 松元　茂 | エアポート山形屋 |
| 中村　昭夫 | 林田観光 |
| 清川　秋夫 | タイヨー |
| 永浜　太一 | 永浜産業 |
| 田中　幸雄 | 鹿児島空港リムジン |
| 菅　唯志 | 鹿児島硝子建材 |
| 羽野　瑛 | 鹿児島新報社 |
| 島村進之助 | 南九州三菱ふそう |
| 緒方壮一郎 | 鹿児島トヨペット |
| 濱本敏太郎 | 南海食品 |
| 杉原　泰一 | 鹿児島いすゞ自動車 |
| 橋津　宏 | 薩摩マツダ |
| 中村　博政 | トヨタカローラ鹿児島 |
| 久米田　彬 | トヨタオート鹿児島 |
| 久永　泰 | 久永 |
| 宮永　光高 | 宮永企業 |
| 草木　金晴 | ダイエー鹿児島店 |
| 片平　恒文 | 九州総合開発 |
| 中田　敬二 | ナカタ |
| 柴山　重治 | 新生組 |
| 前田　忠二 | 前田組 |
| 玉利　半三 | 大福衣料 |
| 有村　常憲 | 昭和製菓 |
| 富岡　巌 | つばめタクシー |
| 岩元　正徳 | 山形屋商事 |
| 正　吉男 | 大正観光 |
| 塩倉　安伸 | 塩倉安伸税理士事務所 |
| 尾崎　直紀 | ケーティーエス開発 |
| 本田　泰男 | タカラ建装社 |
| 山下　弘己 | 南国製作所 |
| 野村　稔 | 渕紙 |
| 若松　健一 | 鹿児島物産化工 |
| 水渕　清見 | 水渕電装機器 |
| 上原　昌徳 | 城山実業 |
| 勝目　和夫 | 鹿児島交通観光 |
| 吉嶺　浄一 | 南海郵船 |
| 本村　栄一 | 鹿児島商船 |
| 今井　征男 | 指宿観光鹿児島営業所 |
| 西園　靖彦 | 岩崎林業 |
| 川原喜一郎 | 千石西濃運輸 |
| 佐々木典綱 | 国内信販 |
| 下園　広行 | 下園紙工業 |
| 今市　民郎 | コピオン |
| 羽仁正次郎 | ハニ |
| 長井　義輝 | 鹿児島日産モーター |
| 中　典雄 | 鹿児島ビル不動産 |
| 高崎　親康 | 鹿児島中央ビルディング |

【3号議員】15人

| | |
|---|---|
| 岩元　紀彦 | 旭相互銀行 |
| 岩崎与八郎 | 岩崎産業 |
| 塚本相次良 | 鹿児島銀行 |
| 永田　致直 | 鹿児島信用金庫 |
| 井上　功 | 鹿児島相互信用金庫 |
| 上園　辰己 | 鹿児島テレビ放送 |
| 横山　哲 | 鹿児島三越 |
| 岩元　正義 | カクイ |
| 菅　政春 | 加根又本店 |
| 市来　修 | 九州電力鹿児島支店 |
| 上野喜一郎 | 南国殖産 |
| 本坊　豊吉 | 本坊酒造 |
| 永山　東雄 | 南日本新聞社 |
| 堂園　一郎 | 南日本放送 |
| 川村　洋 | 山形屋 |

【2号議員】35人

〈卸商業部会〉

| | |
|---|---|
| 谷川　栄一 | 谷川物産 |
| 三角桂次郎 | 三角石油瓦斯 |
| 吉田　信夫 | 鹿児島書籍 |

〈小売商業部会〉

| | |
|---|---|
| 春田　陽三 | 春田屋 |
| 有村　栄蔵 | 青柳 |
| 古謝将二郎 | さつま屋呉服店 |
| 福添　清則 | かねふく商事 |
| 竹之内忠夫 | 全日本航空サービス |
| 犬伏　康夫 | 高島屋開発 |
| 米倉　清嘉 | 米倉商事 |

〈工業部会〉

| | |
|---|---|
| 占部　春雄 | キンコー醤油 |
| 福谷　博 | サンケイ化学 |
| 佐藤　敏郎 | 日本瓦斯 |

〈建設部会〉

| | |
|---|---|
| 神田弥一郎 | カンダ |
| 米盛　庄司 | 米盛建設 |
| 中島　好夫 | 中島洋行 |
| 川畑　俊秀 | 南国生コンクリート |
| 吉留　益 | 吉留建設産業 |
| 小牧　孝 | 小牧建設 |
| 谷口　屯 | 丸福建設 |

〈観光部会〉

| | |
|---|---|
| 下竹原弘志 | 白水館 |
| 保　直次 | 城山観光 |
| 岡山　唯一 | 佐多観光 |

〈運輸部会〉

| | |
|---|---|
| 諏訪　秀二 | 鹿児島トヨタ自動車 |
| 岩崎　福三 | 鹿児島交通 |
| 平山　亮一 | 玉里タクシー |
| 春成　正 | 南国交通 |
| 林田　正一 | 林田産業交通 |
| 大西　洋逸 | 鹿児島港湾運送 |

〈金融庶業部会〉

| | |
|---|---|
| 松田　真幸 | 平和テント工業 |
| 馬場休太郎 | 馬場商事 |
| 石井　真一 | 石井真一 |

〈特産品部会〉

| | |
|---|---|
| 藤都喜エ門 | 藤絹織物 |
| 高　義光 | 鹿児島織物 |
| 藤崎　茂男 | 藤崎食品 |

所で百四十三番目だった。初代部会長には錦江倉庫など六社を経営している新宅フヂが選ばれた。

これらの活動は昭和二十九年八月から通常四ページの月報を発行して遂一会員に知らせている。五十二年四月からはＢ５判の週刊誌大に拡充。情報化時代にふさわしいビジネス情報や、消費者動向など独自の調査結果を図説で詳報して利用者に役立てている。

四十三年から鹿児島の国際観光都市化へ会議所活動を大きく伸展させた岩崎会頭は、八十三歳の高齢を迎えた六十一年三月、ようやく会頭の座を塚本相次良鹿児島銀行頭取にバトンタッチした。塚本新会頭は東京都、日銀出身と珍しい県外出身頭取らしく、一味違ったリーダーシップを発揮。役員の合議制の徹底、事務局人事の刷新、相互チェック体制の強化、職員の意識改革などに取り組み、会議所の民主化、体質改善を大きく前進させた。しかしその直後の六十二年一月、事

平成２年春の完成をめざす鹿児島商工会議所会館ビル

務局職員数の水増し請求による補助金不正受給や、六千万円にのぼる使途不明金発覚など、就任以前の不祥事が明るみになり、その対応、処理に追われるうち、がんで入院、六十三年三月七日、六十二歳で急死した。

続いて第十五代会頭に就任したのは、岩崎与八郎の長男・岩崎福三岩崎産業社長。同会議所初の親子二代の会頭が実現して間もない六十三年五月、懸案の鹿児島商工会議所会館ビルが着工した。それまでは同会議所を主に県中小企業団体中央会が敷地を県に寄付採納して建設された名山町九―一の県産業会館三階と四階の一部に入居していた。四十七年に東千石町の日銀鹿児島支店跡地払い下げの決議をして以来、価格交渉などで難航、着工まで十六年余りの歳月を要した。新会館ビルは工事価格四十億八千万円、日銀からの土地購入費三十七億円、設計調査費一億円強を合わせた総工費七十九億円。地下二階、地上十五階建てで地上から六十㍍と県内一の高さになる。国際化、情報社会にふさわしい鹿児島の新しいシンボルとして平成二年春の完成が待たれている。

参考文献　鹿児島商工会議所八十年史、鹿児島商工会議所百年史、南日本新聞

**鹿児島青年会議所**　本市の二十歳―四十歳までの若手経済人を中心とする指導的組織として、鹿児島青年会議所（鹿児島ＪＣ）がある。敗戦の混乱から再生期に入りつつあった二十九年、全国五十七番目のＪＣとして設立承認された。創立メンバーは春田陽三（スーパー春田屋社長）ら三十八人。それから三十四年を経た六十三年一月現在では正会員百八十五人、特別会員（四十歳以上の自然退会者が中心）二百四十七人と五倍以上に増員。運動のテーマである「明るい豊かな地域社会づくり」に大きく貢献している。

同ＪＣは発足した二十九年に、さっそく奄美大島の学童へ古書籍を寄贈したのをはじめ、独自の奨学金制

定着したクリーン甲突川作戦（61年８月）

度を創設した。翌三十年には、干ばつで貯水タンクの干上がった桜島・黒神地区に水樽を運んで届け喜ばれた。さらにこの年から後の「小さな親切運動」の先駆けともいうべき「善行児童の表彰」を始めた。続く三十二年には夫人部会も発足。三十四年には第五回九州地区会員大会主管を記念して、いづろロータリーに四面時計塔を建設、「さつま時間をなくしましょう」の標語をつけ、会合時間の厳守を訴えた。

高度成長期の四十一年には、明治百年を記念して山口ＪＣと兄弟盟約を結び、児童画交換や山口市の教師との教育問題懇談会を催した。四十四年からは市内に働く優良勤労青少年の表彰、四十八年には「ありがとう運動」を提唱した。さらに同年には韓国工業団視察団を派遣、国際化へ一歩踏み出した。

五十年八月の盆後の日曜日を選び、市民に呼びかけて展開した甲突川清掃美化運動は、市民の共感を呼んで年々参加者が増加、その後新川を含めた「ク

第111表　社団法人鹿児島青年会議所歴代理事長

| | | | |
|---|---|---|---|
| 初代 | 昭和29年5月～30年6月 | 春田陽三 | ㈲春田屋代表取締役社長 |
| 2代 | 〃 30年7月～31年12月 | 〃 | 〃 |
| 3代 | 〃 32年1月～32年6月 | 〃 | 〃 |
| 4代 | 〃 32年7月～33年12月 | 黒木正義 | 鹿児島日産自動車㈱代表取締役社長 |
| 5代 | 〃 34年1月～34年12月 | 春田陽三 | ㈲春田屋代表取締役社長 |
| 6代 | 〃 35年1月～35年12月 | 岩元邦宏 | カクイ㈱専務取締役 |
| 7代 | 〃 36年1月～36年12月 | 川畑俊秀 | 南国生コンクリート㈱常務取締役 |
| 8代 | 〃 37年1月～37年12月 | 安楽慶蔵 | |
| 9代 | 〃 38年1月～38年12月 | 上野喜一郎 | 南国殖産㈱代表取締役社長 |
| 10代 | 〃 39年1月～39年12月 | 〃 | 〃 |
| 11代 | 〃 40年1月～40年12月 | 下園廣行 | 下園紙工業㈱代表取締役社長 |
| 12代 | 〃 41年1月～41年12月 | 〃 | 〃 |
| 13代 | 〃 42年1月～42年12月 | 神田弥一郎 | ㈱カンダ代表取締役社長 |
| 14代 | 〃 43年1月～43年12月 | 紀川貫一 | |
| 15代 | 〃 44年1月～44年12月 | 北元督容 | 北元石油㈱代表取締役副社長 |
| 16代 | 〃 45年1月～45年12月 | 大西洋逸 | 鹿児島海陸運送㈱代表取締役社長 |
| 17代 | 〃 46年1月～46年12月 | 〃 | 〃 |
| 18代 | 〃 47年1月～47年12月 | 貴島清文 | ㈱十字屋代表取締役社長 |
| 19代 | 〃 48年1月～48年12月 | 折田悟 | |
| 20代 | 〃 49年1月～49年12月 | 岩元恭一 | ㈱山形屋代表取締役副社長 |
| 21代 | 〃 50年1月～50年12月 | 岩田泰一 | ㈲明石屋菓子店代表社員 |
| 22代 | 〃 51年1月～51年12月 | 高義朗 | ㈱たかし代表取締役社長 |
| 23代 | 〃 52年1月～52年12月 | 秋葉重貴 | 鹿児島相互信用金庫副理事長 |
| 24代 | 〃 53年1月～53年12月 | 仙田淳一 | 三共商事㈲代表取締役 |
| 25代 | 〃 54年1月～54年12月 | 志賀達一 | 学校法人実践学園専務理事 |
| 26代 | 〃 55年1月～55年12月 | 鶴津博昭 | ㈲鶴津商店代表取締役 |
| 27代 | 〃 56年1月～56年12月 | 脇康秀 | ㈲ドライブイットわき代表取締役 |
| 28代 | 〃 57年1月～57年12月 | 春田滋 | ㈲春田屋専務取締役 |
| 29代 | 〃 58年1月～58年12月 | 米盛正豪 | ㈱天神ビル代表取締役 |
| 30代 | 〃 59年1月～59年12月 | 西岡岩男 | ㈲西岡安平商店統轄部長 |
| 31代 | 〃 60年1月～60年12月 | 吉丸泰生 | ㈱吉丸組代表取締役 |
| 32代 | ※〃 61年1月～61年10月6日 | 柴立鉄彦 | 協栄木材㈱常務取締役 |
| 33代 | 〃 62年1月～62年12月 | 相良正典 | ㈱相良製作所常務取締役 |
| 34代 | 〃 63年1月～63年12月 | 玉川文生 | セイカ食品㈱・㈱トワペール常務取締役 |

※昭和61年10月7日～12月31日　理事長職務代行者　副理事長　竹之内　雄　作

リーン甲突川作戦」のキャッチフレーズで真夏の年中行事として定着している。続く五十一年に組織を社団法人化。翌五十二年には甲突川河畔にＪＣ千本桜植樹祭と銘打って、桜の植樹をスタートさせた。これら甲突川の美化運動と、五十七―五十八年に開催した「愛・ＬＯＶＥ・かごしま―21世紀の船出」と題する市民会議などの功績が高く評価され、五十九年には建設省からまちづくり功労団体として全国表彰された。

五十五年には、四十歳を越えて自然退会したＪＣＯＢらがシニアクラブを設立、活動資金面などでバックアップする体制を整えた。この年、事務局が高島屋から城山観光ホテル旧館に移転している。

こうした奉仕活動に加え、近年は国際交流にも力を入れ、五十四年には韓国・利川ＪＣと姉妹盟約を締結した。相互訪問、ホームステイ、友好サッカー試合などで友情をはぐくみ、六十三年十月には利川ＪＣのメンバー二十四人を迎え、城山観光ホテルで姉妹盟約10周年記念式典を行った。また五十六年に主管開催した第三十回全国会員大会の記念事業として始めた「かごしま春まつり」は、幼雅園・小・中・高校生らによる多数のバンドパレードなど、年々華やかになって市民の人気を呼んでいる。

六十三年五月には、美しい錦江湾を生かした街づくりをと、与次郎ヶ浜で「ウォーターフロント・フェスティバル」を開催。同年９月には玉川文生理事長ら十人が米国ボルチモア、ボストンなど五ヵ所をウォーターフロント（水際）開発の先進地として視察。鹿児島湾の大改修計画を進めている県・市へ、国際的視野からのフレッシュな提言を行っている。

このほか市公害対策審議会、市商業近代化促進委員会、市ボランティア活動推進委員会など理事長の主な公職関係団体は五十一にものぼり、鹿児島市勢振興の推進力として、同青年会議所の役割はますます大きく

なりつつある。

参考文献　鹿児島青年会議所創立三十周年記念誌　南日本新聞

**鹿児島市商店街連合会**　鹿児島市商店街連合会が五十七年に発行した「三十年のあゆみ」によると、江戸

第112表　市商連創立当時の商店街（通り会）名

| 商店街（通り会）名 | 結成年月日 | 会員数 | 会　長 |
|---|---|---|---|
| 春日町本通り会 | 昭和26年 | 28 | 江口新吉 |
| 池之上町通り会 | 〃 26. 11. 1 | 38 | 山下清蔵 |
| 上町銀座商業協同組合 | 〃 26. 1. 10 | 53 | 牧野大輔 |
| 竪馬場通り会 | 大正8年頃 | 75 | 皆迫明治 |
| 小川町市場 | 昭和21. 10. 1 | 51 | 上原薩男 |
| 金生町通り会 | 〃 24. 4. 1 | 34 | 前田一郎 |
| 野菜町通り会 | 〃 25. 6. 10 | 25 | 新内繁雄 |
| 中町本通り会 | 〃 27. 6. 17 | 39 | 西岡安平 |
| 納屋通り会 | 〃 21. 12 | | 菅　政春 |
| 照国市場 | 〃 25. 10. 1 | 50 | 中島好夫 |
| 御着屋通り会 | 〃 26. 3. | 23 | 牧野　泰 |
| 天文館中央通り一丁目 | 〃 25. 1. 1 | 30 | 西川 |
| 天文館中央通り二丁目 | 〃 24. 1. 1 | 20 | 薬師五郎 |
| 天文館通り一丁目通り会 | 〃 24. | 32 | 山口正人 |
| 天文館二丁目通り会 | 〃 21. 1. | 34 | 片川義光 |
| 天文館繁華街通り会 | 〃 22. | 35 | 佐野新二 |
| 天文館銀座通り会 | 〃 23. 4. | 42 | 池田恵蔵 |
| 山之口本通り会 | 〃 23. 9. | 116 | 鵜木栄助 |
| 御幸通り会 | 〃 26. 3. 25 | 43 | 田中兼良 |
| 文化通り四丁目通り会 | 〃 23. | 20 | 美坂重喜 |
| 文化通三丁目通り会 | 〃 25. 7. | 32 | 藤崎盛義 |
| 東千石町天神馬場通り会 | 〃 23. 4. 1 | | 有村真次 |
| 協同市場 | 〃 26. 9. 16 | 30 | 津曲　軍之助 |
| 山之口市場食堂街 | 〃 22. 4. 1 | 10 | 園田年行 |
| 高見馬場中央通り会 | 〃 23. 3. | 167 | 川畑誠逸 |
| 二官橋通り通り会 | 〃 27. 5. 20 | 42 | 小田原　友志 |
| 南林寺市場 | 〃 21. 10. 20 | 117 | 村上　繁太郎 |
| 柿本寺市場 | 〃 20. 10. | 20 | 宮下一男 |
| 洲崎市場 | 〃 25. 3. | 11 | 町本　秀 |
| 新上橋本通り会 | 〃 26. 10. | 25 | 提　東二 |
| 新上橋電車通り通り会 | 〃 26. 12. 1 | 28 | 持永源吉 |
| 西駅前中央街通り会 | 〃 24. 3. | | 新名真蔵 |
| 甲南本通り | 〃 26. 12. 16 | 43 | 北村義馬 |
| 郡元町本通り通り会 | 〃 27. 6. 13 | 49 | 永田栄吉 |
| 真砂商工振興会 | 〃 26. 11. 11 | 98 | 長島　純 |
| 二中通り会 | 〃 25. 8. 1 | 74 | 福添清則 |
| 都通り会 | 〃 4. 4（戦前）<br>〃 21. 10. 1 | 46 | 竹ノ脇　喜納 |

移転後もにぎわう西駅前朝市（昭和五十八年暮れ）

時代の中ごろの鹿児島市の市街地は、現在は埋め立て地となった祇園之洲海岸と、塩浜と呼ばれた洲崎の塩田の奥を結ぶ線から城山、清水町付近まで広がり、一部は甲突川を越えて西田通り、高麗通り、武の橋の旧谷山街道沿いまで伸びていた。多くは城下士の屋敷であり、商家は、現在の柳町から堅馬場通りまでの一帯と、朝日通り付近から南林寺付近に至る鹿児島港寄りの一帯に二分されていた。その後、明治、大正にかけて北部の上町から次第に現在の納屋通り、ボサド通り、天文館周辺と人口増加に従い南部に広がっていった。

通り会は大正初期ごろ、上町の中心的位置を占め、鹿児島駅に近いことなどから最もにぎわいを見せていた堅馬場の商店街でいち早く結成の気運が盛り上がり大正7年、堅馬場通り会が誕生、その後の通り会活動の草分けとなった。

昭和に入って、戦前の十二年五月には、鹿児島商

工会議所が音頭をとり、鹿児島商工振興会が結成された。構成は市内の五十六の各種組合団体と、三十の通り会をまとめたもので、組織、経営に関する指導助成のかたわら、先覚者の霊を祀り感謝する商工祭と全市商店の連合大売り出しを開催することになった。

このように戦前から三十単位の通り会が結成されていたが、戦後は焦土の中から復興しつつ二十二年ごろから再編成が進んでいった。同時に小川町、照国、南林寺、洲崎と焼け跡の中から多くの市場が発達し、衣食を求める市民生活と密着しながら力をつけていった。特に西鹿児島駅前の朝市は名物となって、立ち退き騒ぎにもめげず、五十八年末には、近くに屋根付きの売り場を建設して移転、毎朝大勢のファンでにぎわっている。ようやく世の中が落ち着きを取り戻してきた二十七年五月二十三日、鹿児島商工会議所商業部会で、通り会と市場の合併話が持ち上がった。とかく対立しがちな両者の大同団結によって、商業者の地位向上と、消費経済都市的性格の強い県都の発展に寄与しようというもので、合併後の名称は「鹿児島市商店街連合会」（市商連）と決まり、同年六月十八日、創立総会が開かれた。

初代会長には、当時鹿児島商工会議所の専務理事（後に副会頭）で、鹿児島県中小企業団体中央会会長の要職にあった菅政春氏（六十一年六月、八十一歳で死去、当時納屋通り会会長）が就任。四十三年に竹ノ脇喜納会長（都通振興組合理事長）、五十六年に竹之内忠夫会長（一番街商店街振興組合理事長）へバトンタッチされるまでの十六年間、旧態依然たる零細小売り業者の多かった県都の商店街の近代化に尽力した。

初代会長・菅政春氏

この間、三十年代末から四十年代にかけ高度成長期の到来による繁栄、四十八年のオイルショックによる消費の低迷、大型店舗進出問題、円高不況など、混沌とした消費動向に対応。店舗の共同化・連鎖化、駐車場の確保、買い物広場、立体歩道、アーケード設置など地域の特性を生かした個性と魅力ある商店街形成に力を注いできた。こうして、創立時は三十二通り会と七市場だった会員が、三十周年を迎えた五十七年には、八十四通り会と二倍以上に増加。この年、百五十六㌻からなる記念誌を発行するとともに、城山観光ホテルで盛大な記念式典を催した。

新アーケードの完成を祝うなや通り商店街

こうして順調な歩みを続けてきた市商店街連合会に、痛恨の痛手となったのが六十年十二月末から主催した「薩摩七十七万石城下町フェスティバル」。与次郎ヶ浜に京

都・太秦（うずまさ）の「東映映画村」を再現したもので、忍者屋敷など二十五棟を並べたほか、レーザー

第113表　昭和57年度 鹿児島市商店街連合会名簿（分裂前）

| 区分 | | 通り会 | | |
|---|---|---|---|---|
| | | 会名 | 会長名 | 住所 |
| 東部地区 | 副会長 | 易居町本 | 西元俊彦 | 易居町 |
| | 理事 | 堅馬場 | 下田平勝海 | 下竜尾町 |
| | 〃 | 南洲 | 米盛隆明 | 上竜尾町 |
| | | 春日町 | 牧野静雄 | 春日町 |
| | | 上町銀座商協組 | 山内佐成 | 柳町 |
| | 常任理事 | 鹿駅前本 | 森谷実 | 小川町 |
| | 監事 | 鹿駅前県庁 | 渡辺重美 | 小川町 |
| | 常任理事 | 滑川 | 上原薩男 | 小川町 |
| | | 鹿児島駅前中央 | 山下俊雄 | 小川町 |
| | | 城山ビル | 馬場信男 | 山下町 |
| | | 朝日 | 木村博成 | 山下町 |
| | | 吉野 | 森山篤 | 川上町下花棚 |
| 中央一区 | 常任理事 | いづろ商振組 | 春田陽三 | 東千石町 |
| | | 金生町 | 池田辰雄 | 金生町 |
| | 常任理事 | 中町通り商振組 | 住吉篤 | 中町 |
| | | 中町中 | 鮫島藤夫 | 中町 |
| | | 天文館はいから通り商振組 | 弓削英春 | 中町 |
| | | 照国町 | 海江田豊秋 | 中町 |
| | 常任理事 | 天文館本通り商振組 | 山崎義春 | 東千石町 |
| | | 天文館にぎわい通り商振組 | 松木実 | 東千石町 |
| | 理事 | 納屋通商組 | 谷川洋造 | 中町 |
| | | 御着屋東 | 斉野盛吉 | 中町 |
| | | 天文館1丁目 | 中間四郎 | 東千石町 |
| | | 呉服町 | 山口敦 | 呉服町 |
| | | 新納屋 | 矢野恵久 | 呉服町 |
| | | 船津町 | 益田政人 | 船津町 |
| | 理事 | 松山 | 宇和梅夫 | 呉服町 |
| | | 天神おつきや商振組 | 福永喜正 | 東千石町 |
| 中央二区 | 副会長 | 御幸 | 佐藤三美雄 | 加治屋町 |
| | 常任理事 | 山之口本 | 市来満雄 | 山之口町 |
| | | 天文館電車 | 福留一男 | 東千石町 |
| | | 高見馬場 | 福崎美義 | 山之口町 |
| | 監事 | 高見馬場厚生市場 | 青木忠 | 西千石町 |
| | | 協同市場商昭組 | 大平勇男 | 東千石町 |
| | | 天文館通り繁華街協組 | 新元栄蔵 | 千日町 |
| | | 天文館銀座通り商振組 | 永家俊三 | 千日町 |
| | 理事 | 天文館西 | 下深迫盛 | 山之口町 |
| | 〃 | 南林寺ビル商協組 | 馬込実 | 南林寺町 |
| | | 新屋敷温泉 | 福崎龍夫 | 新屋敷町 |
| | | 柿本寺 | 妹尾一 | 西千石町 |

第114表

| 区分 | | 通り会 | | |
|---|---|---|---|---|
| | | 会名 | 会長名 | 住所 |
| 北部地区 | 副会長 | 栄門 | 宇都博 | 下伊敷町 |
| | 理事 | 新上橋電車 | 福留拓一 | 新照院町 |
| | | 新照院中央 | 新地茂 | 新照院町 |
| | | 新上橋本通 | 田原省三 | 甑師2丁目 |
| | 常任理事 | 草牟田南振紙 | 持増顕義 | 草牟田1丁目 |
| | 理事 | 北草牟田 | 元山清則 | 草牟田町 |
| | | 日当平商店会 | 脇野光雄 | 下伊敷町 |
| | | 伊敷団地中央商店街 | 伊藤利雄 | 西伊敷4丁目 |
| | | 西伊敷商店街本 | 松薗泰夫 | 西伊敷2丁目 |
| | | 伊敷町 | 小川茂 | 伊敷町 |
| 西部地区 | 会長 | 一番街商振組 | 竹之内忠夫 | 中央町 |
| | 相談役 | 都通り商振組 | 竹ノ脇喜納 | 中央町 |
| | | 西田一丁目黄金 | 松山喜之助 | 西田1丁目 |
| | 理事 | 西田町本 | 平嶺静男 | 西田1丁目 |
| | 常任理事 | 西駅前本 | 丸岡健一 | 中央町 |
| | | 西駅西銀座 | 上野栄蔵 | 中央町 |
| | | 西駅前ナポリ | 中林圭秀 | 中央町 |
| | | 中央町本 | 米倉清嘉 | 中央町 |
| | 理事 | 平和 | 石丸澄男 | 中央町 |
| | 常任理事 | 唐湊温泉 | 大河新八郎 | 郡元町 |
| | | 田上商店街 | 南勝洋 | 郡元町 |
| | 〃 | 宮田 | 永吉米一 | 武1丁目 |
| | | 高麗町 | 倉元和太郎 | 高麗町 |
| | | 二中 | 浜田帝 | 高麗町 |
| | | 甲南本 | 正重明 | 中央町 |
| | | 西郷団地商興会 | 東郷広行 | 西陵4丁目 |
| | | 田上寺ノ下商店会 | 中原泰夫 | 田上町 |
| 南部地区 | 副会長 | 騎射場 | 五反田譲 | 荒田2丁目 |
| | 常任理事 | 真砂 | 小田定 | 真砂町 |
| | 〃 | 東二中通商振組 | 吉永清秀 | 下荒田1丁目 |
| | | 上八幡 | 小松博 | 荒田1丁目 |
| | | 鴨池 | 畠中静夫 | 鴨池1丁目 |
| | 理事 | 郡元町本 | 上温湯喜久歳 | 郡元2丁目 |
| | | 新川 | 高見義乃利 | 三和町 |
| | | 騎射場市場組合 | 三枝裕一 | 下荒田3丁目 |
| | | 紫原商工連合会 | 東福淳一 | 紫原4丁目 |
| | | 紫原5丁目商工会 | 鈴木高内 | 紫原5丁目 |
| | | 真砂大店会 | 新川貞夫 | 真砂本町 |
| | 理事 | 宇宿町商店街 | 上吹越三雄 | 宇宿3丁目 |
| | | 与次郎商店街振興会 | 鎌田政宣 | 与次郎1丁目 |
| | | 下荒田中央 | 山方菊雄 | 下荒田2丁目 |
| 青年部 | 理事 | 栄門 | 入船攻一 | 下伊敷町 |
| | 〃 | 中町 | 古川裕一 | 金生町 |

光線ショーやディスコ大会など催した。翌六十一年一月末まで一ヵ月余りの期間中に五十万人の人出を見込んでいたが、意外な不人気で大きな欠損を出した。翌二月には、会場設営や商品納入などに当たった十五業者が、市商連と同フェスティバル実行委員会を相手に、総額三千九百五十万円の未納入代金の支払いを求めて、鹿児島地裁に訴訟を起こした。

これをきっかけに、組織内にき裂が生じ、同年末から加盟八十二団体中、三十九商店街、通り会が脱会。翌六十二年三月には、天文館本通り振興組合など、二十二団体が脱会して、別に鹿児島市商店街団体連合会（山崎義春会長）を結成。平成元年三月現在まで分裂した状態が続いている。

参考文献　鹿児島市商店街連合会30年の歩み　南日本新聞

## Ⅲ　サービス業

**広がる業種**　現代経済社会の特長はサービス業の拡大発展である。終戦後の昭和二十年代、わが国のサービス業は、生活関連業種の零細業者が中心であった。衣服の裁縫・仕立て直し、理容、今ではめっきり減った銭湯などが国民生活になくてはならないものだった。それが三十年代になると、クリーニング、美容業などハイカラな分野に広がるが、余暇関連業種はまだ全盛を誇った映画館とパチンコ店ぐらいが主であった。

四十年代に至って、生活関連業種ではまだ貧弱だった都市の住宅事情を補充する役割と、高度成長による国民生活様式の華美化を反映した結婚式場、および葬祭業などの増勢が顕著になった。さらに旅行業、ホテ

ル、ボウリング場、ゴルフ場、レンタカーなど、余暇関連業種が発展しレジャーの大衆化を促した。また産業の高度化、ソフト化を背景としてリース業、警備保障業、ビル管理業、情報サービス業など、対事業所サービス業が発展し、経営の省力化、合理化に役立った。

五十年代に入ると、女性の職場進出、消費者ニーズの多様化を反映して、そう菜宅配、宅配便、外食産業など生活の利便さを担う業種が発展した。六十年代に至っては、余暇関連業に健康増進・自己実現型の新分野が登場。安定成長、内需拡大、民間活力重視の経済政策にも乗ってカルチャー教室などの社会サービス産業が、公共サービス補完の役割を果たすようになりつつある。

本市経済のサービス化

本市経済のサービス化の流れを、総務庁統計局の「事業所統計調査」によってみると、事業所数で県全体に占める割合は昭和五十年が二四・二％、五十三年が二六・二％、六十五年が二七・八％、六十一年が二九・二％と八十一年間で五％増の三割近くに成長している。一方、従業者数の割合は、五十年三六・〇％、五十三年三六・〇％、五十六年三六・五％、六十一年三四・〇％と、県全体に占める比率は十一年間に逆に二％減少している。このことは、地方に対し、市内には比較的店舗規模が大きく従業員数が少ない効率的なサービス業種が多くなっていることをうかがわせる。

ここで本市における昭和六十一年の対五十年比の増減率を産業別にみてみると、事業所数で三次産業が三七・九％増（県平均一八・七％増）、二次産業は三七・三％増（同二・七％減）、一次産業〇・〇％で変わらず（同二二・五％減）になっている。また従業者数では三次産業が三〇・八％増（県平均二六・一％増）、二次産業は四・八％減（同一五・七％増）、一次産業一三・三％減（同一六・一％増）になっている。

この結果は、三次産業は事業所数、従業者数とも県平均を大きく上回る伸びを示しているが、二次産業は事業所数では高成長しているにもかかわらず、従業者数は逆にやや減少している。また一次産業においては、事業所数こそ増減ゼロと現状維持しているものの、従業者数は県平均を大きく下回って減少している。

経済のサービス化を、経済活動に占める三次産業の比重の増大と考えれば、本市経済のサービス化の進展は目覚ましいものがあるといえる。しかし、わが国経済のサービス化は、まず一次産業から二次産業へ中心が移った後、最終段階として三次産業が発展するという順序をたどっている。この点、本市の場合は一次産業従事者の減少に対し、二次産業従事者が増加しておらず、このことがむしろ三次産業の比重を際立たせている原因と思われる。このように二次産業の未成熟な段階で進展しているサービス化は問題を含み、限界があるかもしれない。ただ、県全体の一次産業の企業化、生産力の増大はかなりのものがあり、それの集積が典型的な一極集中型の県都である本市の経済サービス化に貢献しているとみることもできよう。

本市サービス業の動向

このようにウエートを増しつつある本市の三次産業のうち、卸・小売、飲食、金融保険、不動産、運輸通信、電気ガス水道、公務を除いた純然たるサービス業に絞り、市全体に占める比率をみると、事業所数で昭和五十年が二三・五％、五十三年二三・一％、五十六年二三・五％、六十一年二六・〇％となっている。従業者数では五十年二一・七％、五十三年二二・九％、五十六年二三・七％、六十一年二七・三％で五十六年から六十一年にかけて、サービス業のウエートが事業所、従業者数とも増大している。

さらに昭和五十年から六十一年までの本市サービス業の伸び率をみると、事業所数が五二・六％増（三次産業平均三七・九％増）、従業者数五四・三％増(同三〇・八％増)と、三次産業平均を大きく上回る伸びを

示している。生活レベルの向上に伴ってこうした傾向はますます強まると思われる。

従業者規模別構成

本市サービス業の従業者規模別構成をみた場合、昭和六十一年で一～四人が六七・八％と最も多く、次いで五～九人が一六・〇％、十～十九人が八・六％、二十～二十九人二・一％、三十～四十九人一・七％、五十～二百九十人二・〇％、三百人以上は〇・一％となっている。つまり十人以下の零細な事業所が七三・八％と大半を占めていることがわかる。

また、一事業所当たりの平均従業者数をみた場合、鹿児島市は五十六年で八・四人、六十一年も八・四人と八人台を保っている。これは県平均の五十六年六・五人、六十一年六・六人と比べた場合、二人ほど多くなっている。

さらに、本市の全産業生産に占めるサービス業の割合をみた場合、五十六年二三・八％、五十七年二四・二％、五十八年二四・五％とおよそ四分の一を占めており、そのウエートも少しずつ高まる方向で推移している。このように鹿児島市における第三次産業の比重の増大は、サービス業の目覚ましい発展によってもたらされているといっても過言ではない。

サービス業の非貯蔵性（たくわえられない）といった特性から、サービス業は需要現場の近くに立地する必要がある。つまり、需要現場の数量に比例して、その地域に広範な展開をする必要があり、しかも労働集約的な業種であるため、大きな雇用力が発生する利点がある。

これらサービス業の実態については、これまで詳細な資料はなく判然としていなかったのが、昭和六十一年に鹿児島市商業近代化促進委員会が実態調査してまとめた「鹿児島市の商店街におけるサービス業の現況

と課題」が貴重な分析提言を行っているので以下これに基づいて述べる。

本市の主要商店街におけるサービス業の事業所数（金融、不動産、飲食を含む）は、昭和六十一年で一万二千四百七十八で、うち対個人サービス業一万六百六十三、対事業所サービス業は千八百十五となっている。つまり、対個人サービス業が八五・五％と圧倒的に多い。わが国の中小サービス業は、五十六年時点で生活関連四五・〇％、余暇関連二一・四％、企業関連三三・六％になっている。つまり対個人サービスを主とする生活・余暇関連を合わせると六六・四％となり、個人消費のうちサービス支出の動向による影響を受けやすいといわれる。こうした観点から、鹿児島市のサービス業は、家計消費のサービス化による影響を極めて受けやすい構造になっているといえよう。

また、これら対個人サービス業の内訳をみると、六十一年で生活サービス業五千六百六（四四・九％）、レジャー・スポーツ産業三百二（二・四％）、文化・教育産業六百五十八（五・三％）、飲食・宿泊サービス業四千九十七（三二・八％）になっている。これに対し、対事業所サービス業はビジネスサービス業千六百七十二（一三・四％）、情報産業百四十三（一・一％）とかなり少ない。これらの結果から、本市においては生活サービス業が半数近くを占め、飲食・宿泊サービス業が三割強を占めるなど、レジャーよりも生活密着型の後進性がうかがわれる。

生活サービス業

市商業近代化促進委員会の商店街におけるサービス業実態調査のうち生活サービス業の回収数は三百五十五。内訳は洗濯（クリーニング）業四十七、理容業四十、美容業七十四、公衆浴場業一、レンタカー業三、テープ等レンタル業九、写真業十六、駐車場業十九、旅客運送業七、貨物運送業八、不動産業二十八、庶民

金融業十三、保険代理業三、葬儀屋一、病院七十一、その他十八となっている。これらの経営者は所有経営者が六三・四％、男子経営者が七三・〇％を占めているが、美容業、テープ等レンタル業、庶民金融業では非所有の経営者が目立ち、洗濯業、美容業は女性経営者が多くみられる。経営者の年齢は、三十歳代以上の各年齢層にほぼ均等に分散しており、四十歳代が最も多い。

企業形態でみると、個人企業が七三・二％を占め、とりわけ美容、病院、洗濯、理容など事業所数の多い業種で八～九割と大半を占めている。これに対し、会社組織はレンタカー、駐車場、旅客運送、庶民金融などで比較的多くなっている。

営業階数では一階が七五・二％でトップ、次いで二階が二二・〇％と、いわゆる客商売だけに大部分が一階ないし二階で営業している。土地・建物ともに自己所有が四四・二％、土地・建物ともに貸借が四一・四％と両極に大きく分かれ、現物のみ自己所有は九・六％、土地のみ自己所有は〇・六％と少ない。自己所有は洗濯、駐車場、運送、病院などに多く、貸借は美容、テープ等レンタル、庶民金融業などに目立っている。

来客用駐車場に関しては、専用駐車場を確保してある所が美容、理容、病院を主に四七・九％。これに共同駐車場の七・〇％を加えても六割に満たず、四割以上が来客用駐車場なしという状態になっている。専用駐車場を確保している場合、その収容能力は一～二台が半数近くを占め、ついで三～五台、六～十台の順で、この三者で大半を占めている。この傾向は共同駐車場も同様である。

従業員数でも同じような傾向で一～二人が四五・六％と群を抜き、続いて三～五人二五・六％、六～十人

一一・八％などとなっている。理容業では一～二人が大半を占めているが、美容業では六～十人の比較的規模の大きい所もみられる。また旅客運送業、病院で大規模な所がめだつ。これらの従業員規模を男女別にみた場合、男子従業員は一～二人が七八・九と大半、三～五人が九・六％なのに対し、女子は一～二人が六一・四％、三～五人が一八・六％、六～十人が六・二％と、規模が大きい所ほど女子従業員の比率が高く、総体数でも女子の雇用が男子を上回っていることがうかがわれる。女子従業員の規模が大きい所は美容業、病院でめだち、男子従業員は旅客運送、不動産業に多い。

開店時間をみた場合、午前九時が五一・〇％と過半数を占め、午前八時半以前二二・三％、午前八時半一二・一％などが主になっている。閉店時間では午後六時が二五・六％、午後七時が二三・九％、午後八時が一七・二％と多く、午後九時以降も一割弱見受けられる。また営業時間は十～十一時間が二五・六％、九～十時間が二〇・六％、八～九時間が二〇・三％、十一～十二時間一三・〇％など一日八時間を超す所がほとんど。十三時間以上の長時間営業も一割弱みられる。定休日に至っては、週一回程度が七五・八％と大半を占め、無休が一一・〇％、定めてない所が七・九％にのぼり、週休二日制などおよぶべくもない後進性を示している。

最近の売上高

最近の売上高の状況をみた場合、減少が四六・八％、増加が一三・八％と、減少が増加をはるかに上回り、全体として円高不況などを反映して売上高がダウン傾向にある。伸び率で見るとプラス一〇～二〇％が二二・〇％、一〇％未満が一六・三％、二〇～三〇％が九・九％となっており、数の多い洗濯業、理容業、貨物運送業、不動産業、病院の一部に好調な所があるが、売上高増加業者は減少業者数に対し二九・五％に

すぎない。不振が目立つのは病院、美容、理容、不動産、駐車場業などで、全業者が増より減の方が多くなっている。

次に営業開始時期についての回答は、二十年以上前が三二・一％、十年以上前が一九・四％、五年以上前が一八・三％などとなっている。営業期間の比較的長い企業が多い一方、一年未満も八・七％を数え、最近における新規参入も活発なことがうかがわれる。新規開店は洗濯業、美容業、病院で比較的多くなっている。

また現在地の立地条件については、満足している三六・九％、とても満足している八・五％で、満足組が不満をもっている三六・九％を上回っている。

移転もしくは支店を出したい地区は、市外をめざすその他が最も多く、次いで中央、谷山、鴨池・郡元、西駅地区の順で、上町、草牟田・伊敷地区はわずか一件ずつしかない。

商店街活動

商店街組織については六二・八％が加入しているものの、加入していない業者も少なくなく、三分の一以上になる。商店街活動については、無効回答が三八％にものぼり、無関心層が多いことがうかがえる。回答した中では商店街活動について「わからない」二六・八％で最も多く、次が「少し役立っている」一七・五％、「役立っていない」も一〇・四％を占め、「役立っている」と評価しているのは最も少ない六・八％になっている。商店街の不足業種としては飲食、喫茶、スーパーなどがあげられているが、これに関する無効回答は八〇％にものぼり、無関心層が大勢を占めているものと考えられる。同業種組合については、六七・三％があるとし、五六・六％が加入していると答えている。加入していないと答えたのは九・七％で他は無効

経営上の問題点

回答。未加入者も結構あり、商店街活動がすんなりいっていないことをうかがわせる。

当面する経営上の問題点は多岐にわたっているが、なかでも売上不振二四・五％、競争激化二二・八％、店舗面積狭小一四・六％などがめだっている。採用難は美容、病院を除いて少なく、後継者難についても全体でたった一件しかない。今後の経営については、現状維持と答えた所が五二・六％と過半数を占め、経営を拡大したいと望んでいる所は各業種まんべんなく散らばっているが、二六・五％とそう多くない。規模縮小したい、廃業したいとする所も若干みられ、洗濯業にめだっている。

これらの集計には数字が出ていないが、県内では昭和五十六年に運転代行業者が誕生してから六十年代には約七十業者が三百台程度の車を動かすようになったとみられる。しかし法規制などが不明確で、タクシーとのトラブルなどもあったため、信用を高め業界の適正化を図ろうと六十三年六月、市内の十四業者を含む県内二十七業者が法人組合設立へ向けて任意団体の鹿児島県運転代行事業協会を結成、翌平成元年三月、土屋新知事から認可を受けている。

レジャー、スポーツ産業

レジャー、スポーツ産業の調査対象は旅行業三、遊戯場二九の計三十二であるが、うち所有経営者は四六・九％で、非所有の経営者の方が五三・一％とやや多い。また男性経営者が八七・九％と圧倒的な割合を占めている。経営者の年齢は四十歳代三七・五％、三十歳代二五・〇％、六十歳代二一・九％などが目立つ。企業形態は株式会社四六・九％、個人経営三一・三％、有限会社一八・八％となり、会社組織が六割以上を占めているものの、まだまだ零細な個人経営も多い。

営業階数は一階が五九・四％で最も多く、ついで二階が三四・四％、地階が一二・五％と、大部分が一、

二階を使用し、なかには複数階での営業も見受けられる。土地・建物の所有関係は土地・建物とも自己所有が三四・四％、土地・建物とも貸借が五六・三％で、貸借の方がかなり多くなっている。建物のみ自己所有は三・一％と少なく、土地のみの自己所有のケースはみられない。

少ない駐車場

来客用の駐車場については、専用駐車場を確保している所が三七・五％、共同駐車場を準備している所が一二・五％で、合わせても五割に満たない。専用駐車場を確保している場合、収容能力は二十一～五十台が三三・三％でトップ、次いで一～二台、三～五台、六～十台、十一～十五台が各一六％の割合で並んでいる。共同駐車場の場合には、六～十台、二十一～五十台がそれぞれ半数ずつ。全体からみればわずかだが、遊戯場だけは比較的大型の駐車場を備えている所もあるようだ。

従業員

従業員数に関しては、一～二人が三一・三％で最も多く、これに六～十人二一・九％、十一～十五人一五・六％と続いている。従業員十人以下の零細な業者が過半数を占めているが、遊戯場では二十一～三十人、三十一人以上といった比較的従業員規模の大きな企業も見受けられる。男女別では男子従業員は一～二人四三・八％、六～十人二五・〇％など、約八割が十人以下になっている。女子従業員では一～二人五三・一％、三～五人二一・九％、六～十人一五％など計九割が十人以下になっており、零細なところほど女子従業員の比率がやや高くなっている。

開店時間に関しては、午前十時三十分が四〇・六％、午前十一時以降が三一・三％ととび抜けて多く、他産業より数時間遅くなっている。閉店時間は二十一時以降が九〇・六％と大半を占めている。旅行業の場合は午前九時～午後六時前、遊戯場の場合は午前十一時～午後二十一時以降といった営業サイクルが普通にな

っている。旅行業ではすべて八～九時間営業だが、遊戯場の場合は十一～十二時間四六・九％、十二～十三時間一八・八％、十三時間以上一五・六％などで、これらで全体の八割を占める長時間労働となっている。定休日については旅行業は全て週一回程度となっているが、遊戯場は無休が七二％、特に定めてない二〇・六％と大半が休日なしの状態で、従業員の福祉上問題があるようである。

最近の売上高

最近の売上高状況については、変わらない三一・三％、減っている二八・一％、伸びている一八・八％の順。全体として横ばいか減少傾向にあるが、遊戯場の一部に増加がみられる。最近の売上高の伸び率をみると、一〇％未満、二〇～三〇％未満の低い層に偏っているのに対し、減少率では三〇％以上の高い層がめだち、円高不況のあおりをモロに受けていることをうかがわせる。

営業

営業開始時期については、二十年以上前が二八・一％、十年以上前が二五・〇％、一年以上前が一八・八％などとなっている。遊戯場では最近の新規参入組もみられるが、旅行業をはじめ全体としては比較的営業年数の長い業者が多いことがわかる。現在の立地条件に関しては、満足四三・八％、とても満足一二・五％で、不満の九・四％を大きく上回っている。移転もしくは支店を出したい地区については、中央地区が二五・〇％で断トツ、その他（市外）、鴨池・郡元、西駅地区が少しずつあるが、上町地区だけゼロとなっており、県庁移転問題などで地盤沈下が進んでいることをうかがわせる。

商店街活動

商店街組織には七一・九％が加入しているが、残る三割近くの業者は加入しておらず、加入率は決して高くない。商店街活動が役立っているかどうかについては、役立っている一五・六％、少しは役立っている一八・八％で、肯定的見解が役立っていないとする九・四％を上回っている。しかし役立っているかどうかわ

からないという業者が二八・一％を数え、商店街活動が必ずしも思わしくいってないことをうかがわせる。商店街の不足業種に関する回答は極めて少なく、わずかに飲食・喫茶三・一％、その他一五・六％があげられているに過ぎない。同業種組合については、八七・五％があるとし、うち一業者を除いてすべて加入している。加入率は高いものの、同業組合組織のない業種があることは、業界の健全な発展上、好ましいとはいえない。

経営問題

経営上の問題点としては、競争激化三七・五％、売上不振二八・一％とマイナス面がめだっている。旅行業では店舗面積が狭いといった問題点が重視されているが、遊戯場では新規参入によって競争が激しくなり、店舗改装などの経費が増大、売り上げが伸び悩んでいる様子がうかがえる。今後の経営方針としては、現状を維持したい五九・四％、経営を拡大したい四〇・六％に大きく二分されている。現状維持が過半数を占めているものの、廃業や業種転換まで考えている業者がいないことはサービス化の時代の流れを背景に、円高不況の中でも、なんとかしのいでいけるだけの顧客があったものと思われる。

文化・教育産業

文化・教育産業の調査票回収数は二十一で、その業種は映画館六、各種学校三、学習塾九、各種文化教室三である。その経営形態は、非所有経営者が五七・一％と過半数を占め、所有経営者は三八・一％とかなり下回っている。男女別では男性経営者が八一・〇％と圧倒的な割合を占め、年齢は三十歳代が三三・三％でトップ。続いて四十代、五十代、六十代が各一九・〇％で並んでおり、他の業種に比べて若年の経営者が多いことを示している。企業形態は株式会社三八・一％、個人企業三三・三％、有限会社一九・〇％であり、会社組織は六割弱。映画館、各種学校で会社組織が一般的で、塾、文化教室では個人企業の割合が多くなっ

ている。営業階数は一、二、三階が中心で、大半が貸借。来客用の専用駐車場を確保している業者は三八・一％、共同駐車場を準備している業者が九・五％と、半数以上が来客用駐車場を持っていない。

従業員

従業員数は十一～十五人が二八・六％で最も多く、一～二人、六～十人がそれぞれ二三・八％、三～五人が一四・三％で続いている。従業者十人以下が六割を占めているが、塾では従業員三十一人以上の規模のところもみられる。開店時間は午前十一時以降が三三・三％でトップ、続いて午前十時一九・〇％、午前九時一四・三％の順になっている。一方、閉店時間は午前九時以降が四七・六％と半数近くを占め、続いて午後八時一九・〇％、午後九時九・五％などとなっている。開店、閉店は遅いのが主流だが、営業時間は八時間未満から十三時間以上まで分散している。定休日は各種学校、塾では週一回が普通であるが、映画館では大半が無休となっている。

売上高

最近の売上高状況をみた場合、減っている二八・六％、伸びている二三・八％、変わらない一四・三％の順で、減少傾向のところがやや上回っている。営業開始時期では十年以上前三三・三％、二十年以上前二三・八％、一年以上前一九％などとなっている。営業年数が十年以上の比較的長い業者が六割弱を占めているが、塾を中心に最近の新規参入もある。現在の立地に関しては満足三八・一％、とても満足一九・〇％と満足している業者が六割近くに達し、不満の一四・三％を大幅に上回っている。移転もしくは支店を出したい地区は塾では谷山地区に集中、映画館では中央、西駅地区となっているが、有効回答は四割弱と少ない。

商店街活動

商店街組織には四七・六％しか加入しておらず、商店街活動についても役立っている四・八％、少しは役立っている一九％が、役立っていない四・八％を上回っているものの、関心は低く、わからないとする業者

が一九％を占め、無回答もめだつ。また商店街の不足業種についても、わずかに飲食・喫茶、スポーツ、文具小売業があげられているのみで、回答が少ない。同業種組合については三八・一％があるとし、三三・三％が加入している。映画館では加入率が高いが、塾は同業種間の組合組織が全くみられない。経営上の問題としては、映画館では売上不振、塾では資金繰り難が重視されているものの、今後の経営については拡大四二・九％、現状維持一九・〇％、規模の縮小四・八％で、積極策が半数近くを占めている。転廃業を考えている業者はなく、業界全体としてそれほど深刻な経営状態ではないことがうかがわれる。

飲食・宿泊サービス

飲食・宿泊サービス業の調査対象は三百六十九件で、業種は飲食店三百三十一、旅館・ホテル三十八となっている。調査結果は所有経営者五七・二％、非所有経営者三九・八％で男性経営者六四・八％だが、女性経営者が三四・四％とかなりの割合を占めている。経営者の年齢は三十歳代二八・五％、四十代二七・四％、五十代二二％、六十代以上一五・四％と分散しながらも比較的若い層が多いのが特長。企業形態は個人企業が七四・八％と圧倒的であり、会社組織は二割余に過ぎない。業種別にみると飲食店では個人企業が八割近くと多く、旅館・ホテルでは会社組織が約六割を占めている。

駐車場は3割

来客用駐車場に関しては、専用確保二四・七％、共同確保四・三％だけで、七割は駐車場をもっていない。開店時間はさまざまだが、午前十一時以降二八・二％、午前十一時一八・七％が多く、閉店時間も午後九時以降が六二・六％と過半数を占め、遅い時間帯が主流となっている。営業時間は十三時間以上が二四・九％、八時間未満が一九・二％、十一時間台一四・一％、十二時間台一三％、十時間台一二・五％などバラツキがみられるが、旅館・ホテルでは十三時間以上の長い業者が七割を超えている。定休日については週一回

程度が三一・七％、月二・三回が二七・四％、無休が一九・二％となっている。業種別にみると飲食店では七割が定期的に休業しているが、旅館・ホテルでは五割が無休、二割が定休日を定めていない状態で、従業員に対する配慮が求められる。

### 売上高

最近の売上高状態は減五七・二％、変わらず二〇・三％、増六・八％の順でダウン傾向にあることが示されている。営業開始時期は十年以上前が二二・五％でトップ、続いて二十年以上前二〇・六％、五年以上前一九・〇％の順で、十年以上の業者が四割以上を占めている。しかし、飲食店の一割はここ一年の間に開店されたもので、新規参入が活発化していることがうかがえる。立地条件については満足しているところが三割で不満の二割を上回っているが、半数はなんともいえないとしている。移転したい地区は中央一九・八％、西駅地区一二・二％が目立ち、市外、谷山、鴨池・郡元地区などにも分散している。

### 商店街活動

商店街組織には六一・二％が加入しているが、未加入も三一・四％と多い。商店街活動については役立っている一〇・〇％、少しは役立っている一四・一％、役立っていない一六・八％、わからない三一・四％と必ずしも積極的評価をしていない。不足業種についての回答は少ないものの、スポーツ文具小売業二・四％、飲食・喫茶二・二％、家具・電機等小売業、スーパー各一・九％などが目立っている。経営上の問題点としては売上不振が四二・八％で最多、店舗狭小一五・二％、競争激化一〇・三％などが続いている。今後経営方針は現状維持四五・〇％、経営拡大二五・二％に続いて、規模縮小一・九％、業種転換三・五％、廃業三・三％など深刻な数字も出ており、円高不況を背景に売上高の減少など厳しい経営環境に追いこまれていることがうかがわれる。

ビジネスサービス

対事業所サービス業のうちビジネスサービス業の調査対象は七九で、業種は自動車整備業五、法律事務所一、司法書士事務所七、公認会計士・税理士事務所七、土木建築サービス業三、経営コンサルタント一、金融業（銀行等）四十三、保険業（生保・損保）九、その他三となっている。調査結果は非所有経営者が五九・五％を占め、また男性経営者が九二・四％と圧倒的に多い。企業形態は株式会社が三五・四％でトップ、以下個人企業二四・一％、組合組織一二・七％などだが、法律、司法書士、公認会計士、税理士などの事務所では個人企業が大半を占めている。来客用駐車場を持っている業者は八三・五％とかなりの高率。開店時間は午前九時六五・八％、午前八時半二九・一％、閉店時間は午後六時以前が八七・三％と大部分を占めている。営業時間は八時間前後、定休日は週一回が大半で、標準的な勤務サイクルになっている。

最近の売上高は、伸びている四五・六％、変わらない三一・六％、減っている一六・五％。営業開始時期は二十年以上前が五八・二％、十年以上前が二〇・三％と、十年以上のところが約八割を占めている。立地条件については満足しているところが七割強に達し、不満は三・八％と少ない。商店街組織には七五・九％が加入、商店街活動が役立っているとするところが半数を超え、役立っていない七・六％を大きく上回っている。同業種組合については、六三・三％があるとし、五八・二％が加入しているとしている。経営上の問題としては競争激化が二六・六％で最も多く、次いで店舗面積狭小一五・二％、駐車場不足一一・四％の順。今後の経営については拡大五九・五％、現状維持二二・八％で規模縮小、廃業などを考えているところはみられない。金融関係を中心に、おおむね順調な足どりをたどっているといえそうだ。

経営活動の高度化、複雑化、合理化に伴ってビジネスサービスの需要は増大しており、中でも産業用機

械・事務用機器賃貸業（リース業）の伸びは著しい。昭和六十三年六月にリース業界の最大手・オリエントリース鹿児島営業所が市内の企業四百七社のリース需要動向調査を行った結果、ＯＡ（オフィスオートメーション）機器を中心にリース利用は九三％と全国平均（八七％）を上回っていることがわかった。リース機器は通信機器の交換機が六三％でトップ、次いで一般事務器五四％、コンピューター五三％、コンピューターソフト三九％、自動車三一％、工業機械一一％、医療機械八％、商業設備七％、運搬荷役機械七％となっている。リースを利用する理由は「経費節減」が過半数を占めている。

情報産業の調査対象は六で、その内訳は新聞業二、出版業三、広告業一となっている。調査結果は所有経営者が半数を占め、すべて男性経営者。経営者の年齢は六十歳以上が六六・七％、四十歳代、五十歳代が各一六・七％で、年齢層の高い経営者が多くなっている。企業形態は個人企業が半数を占め、有限会社が三三・三％、株式会社一六・七％となっている。来客用の駐車場については専用を確保しているところが三三・三％あるだけで七割近くが駐車場を準備していない。従業員数は新聞業で三十一人以上の大規模なところもあるが、最も多いのは三～五人の三三・三％。営業時間は八～九時間、十三時間以上が各三三・三％、九～十時間、十～十一時間が各一六・七％とバラツキがみられる。定休日については週一回程度が五〇・〇％、無休が三三・三％、特に定めてないところが一六・七％と、他産業と変わらぬ、むしろそれ以上の過重ぶりがうかがわれる。

最近の売上状況をみると、変わらない五〇・〇％、減っている三三・三％、伸びている一六・七％と、全体的に伸び悩み傾向にあることが示されている。営業開始時期は二十年以上前が半数を占め、五年以上前、

一年未満が各一六・七％と、最近できた新会社も比較的多くみられる。立地条件については、満足しているところが七割弱を占め、何ともいえないの三割を除いて不満のあるところはない。商店街組織には三三・三％しか加入しておらず、商店街活動について役立っているというところはゼロ、役立っていない、わからないが各一件ずつとなっている。同業者組合については八三・三％があるとし、五〇・〇％が加入している。当面する経営上の問題としては店舗面積狭小、資金繰り難が各三三・三％、これに売上不振、採用難が各一六・七％。今後の経営方針としては現状維持六六・七％、経営の拡大一六・七％と消極的な対応策が大勢を占めている。

対事業所サービスの中でも、近年情報サービスに対する需要の伸びには著しいものがある。特にコンピューター関連のソフトウェア業などが新分野として躍進しているが、特別な機器を設置する必要もあってか商店街に立地するところは少なく、本調査には含まれていない。

本市商店街のサービス業における今後の課題を考えた場合、昭和六十一年度で全般的に対個人サービス業の割合が八五・五％（一万六百六十三事業所）と圧倒的なシェアを占めており、対事業所サービス業は一四・五％（千八百十五事業所）とかなり少なくなっている。

本市サービス業の課題

対個人サービス業の内訳は不動産業、病院、美容業、理容業、洗濯業などの生活サービス業が四四・九％（五千六百六事業所）とトップ。次いで飲食店、旅館・ホテルなどの飲食・宿泊サービス業が三二・八％（四千九十七事業所）を占め、遊戯場、旅行業、スポーツ産業などのレジャー・スポーツ産業は二・四％（三百二）、各種文化教室、学習塾、映画館などの文化・教育産業も五・三％（六百五十八）と少なくなって

いる。

一方、残る一四・五％の対事業所サービスの内訳は、自動車整備業、土木建築サービス業、公認会計士・税理士事業所、各種修理業などのビジネスサービス業が一三・四％（千六百七十二）と大半を占め、広告業、情報処理サービス業、ソフトウェア業などの先端情報産業は一・二％（百四十三）ときわめて少ない。

これらの全般的な経営状態をみると、最近の売上高傾向としては「減っている」が四七・二％を占め、「変わらない」二五・九％、「伸びている」一四・二％の順になっている。また経営上の問題としては、「売上不振」が三〇・九％と最も多く、「競争激化」一七・七％、「店舗面積狭小」一四・八％の順。今後の経営方針としては「現状を維持したい」が四六・四％で、半数近くを占め、「経営を拡大したい」が二九・九％で続いている。このように本市のサービス業が全体的に経営状況が悪化しているのは、円高不況が最も大きな原因であろう。加えて主要商店街において中核的な機能を果たす核サービス業が未成熟で、かつサービス業の構成がきわめて不均衡で、一点集中型県都としての広域型商業にふさわしい、現代的なサービス業の立地および整備が立ち遅れていることが指摘されている。

地区別サービス業　上町地区

昭和四十七年から六十年までの上町地区の年間商品販売額の伸び率は二・六倍と市平均の二・五倍とほぼ同じだが、飲食料品は二・四倍と市平均（二・八倍）を下回っている。販売力指数は六十年で〇・四九と著しく小さく、一店当たりの年間販売額は市平均の〇・五五倍（三千三百四十九万円）とかなり低くなっている。このことは上町地区の商業力が極めて弱く、大半の購買力が地区外に流出していることを意味している。このうちサービス業についてみると六十一年度統計で、対個人サービス業は八六・三％（千七十九事業

所）で市平均（八五・五％）をやや上回っているが、対事業所サービス業の一三・六％（百七十一）は市平均（一四・六％）を下回っている。対個人サービス業の内訳は不動産百一、病院九十七、美容九十、旅客運送七十六、理容五十八などの生活サービス業が四九・一％（六百十四）、飲食店二百八十六、旅館・ホテル六十七などの飲食・宿泊二八・六％（三百五十七）、遊戯場十七などのレジャー、スポーツ産業二・一％（二十七）となっている。これらはいずれも市平均をかなり下回っているが、各種文化教室、学習塾などの文化・教育産業は六・五％（八十一）と市平均（五・三％）をかなり上回っている。また、対事業所サービス業としては土木建築サービス四十六、自動車整備二十五、法律事務所二十二などのビジネスサービス業は一二・五％（百五十六）で市平均の一三・四％を下回っている。一方、広告六、ニュース供給三などの情報産業は一・二％（十五）で市平均とほぼ同じ。六十一年のサービス業実態調査によって、これらの経営状況をみると、売上高減少が過半数の五七・四％、変わらない一七・〇％に対し、伸びているのは一〇・六％と少ない。四十七年から六十一年までのサービス業全体の伸び率も一・二三と極めて低く、市全体のサービス業のうちちょうど一割のシェアしかなくなっている。

上町地区最大の核である県庁移転問題などで成長性も低くならざるを得ない点もあるのだが、今後の課題として鹿児島本港、新港およびその背後地を含む再開発、鹿児島駅周辺の整備、農協跡地の活用などの立地条件の変化に即し、「近隣型」の商業地として集客力に富んだ新しい生活サービス業、ビジネスサービス業の整備充実が求められる。

歓楽街天文館を抱える中央地区には市全体のサービス業の二七・五％が集中しているが、四十七年～六十

一年の伸び率は一・二八倍と市平均（一・五八）を下回っている。うち対個人サービス業は八九・三％（三千六十八事業所）で市平均（八五・五％）をかなり上回っているが、対事業所サービス業一〇・七％（三百六十七）は市平均（一四・六％）をかなり下回っている。対個人サービス業の内訳は不動産三百二、病院一八八、美容百五十二、駐車場業百二十六などの生活サービス業三三・八％（千百六十）、飲食（千六百二十三）、旅館・ホテル（九十五）などの飲食・宿泊業五〇・一％（千七百二十一）、遊戯場六十一、旅行十六などレジャー・スポーツ産業二・六％（八十八）、各種文化教室七十五、映画館十五などの文化・教育産業二・九％（九十九）で、飲食・宿泊業以外は市平均を下回っている。

対事業所サービス業としては土木建築サービス業五十、保険業四十一、公認会計士・税理士事業所四十、自動車整備三十九などのビジネスサービス業の比率が九・一％（三百十一）で市平均の一三・四％を下回っている。広告三十一などの情報産業五十六は市平均一・二％を上回る一・六％（五十六）となっている。最近の売上高傾向は減四二・六％、変わらない二三・九％、伸びている一七・六％と芳しくないが、経営方針としては現状維持三七・七％、拡大三二・七％と積極派も多い。サービス業の先進地として成熟し成長性が低い地区だけに、今後は再開発と高度利用によってさらに新しい空間を創出し、中核的なサービス業を整備し、グレードアップ化を図る必要があるだろう。

伊敷・草牟田地区

伊敷・草牟田地区には、市全体の一一・五％のサービス業が立地しているにすぎないが、四十七～六十一年の伸び率は一・七九倍と市平均（一・五八）をかなり上回っている。うち対個人サービス業のシェアは八五・二％（千二百二十二）、対事業所サービスは一四・八％（二百十三）で市平均なみ。内訳は対個人サー

ビス業が美容百四十三、旅客運送百二十四、病院百十三、理容九七、不動産九七、洗濯九十六などの生活サービス業五五・八％（八百）で市平均（四四・九％）をかなり上回っている。一方、飲食店二百五十二、旅館・ホテル十などの飲食・宿泊サービス業一八・三％（二百六十三）は市平均（三二・八％）をかなり下回っている。遊戯場（十四）、旅行業（十三）などのレジャー・スポーツ産業は市平均並みの二・六％（三十七）。各種文化教室九十六、学習塾（二十五）などの文化・教育産業八・五％（百二十二）の割合は市平均（五・三％）をかなり上回っている。また対事業所サービス業としては自動車整備五十九、土木建築サービス五十三、各種修理（二十五）などのビジネスサービス業は一四・六％（二百九）と市平均（一三・四％）をやや上回り、広告などの情報産業〇・三％（四）の割合は、市平均（一・二％）を大きく下回っている。六十一年調査による経営状況は売上高減が過半数の五七・四％、変わらない二四・六％に対し、伸びているのは九・八％と少数。今後の方針としては現状維持四七・五％、経営拡大二四・六％の順になっている。この地区はサービス業がまだ未成熟の段階だが、それだけに伊敷ニュータウンなどの団地造成による人口増に伴って、今後とも成長性が見込まれるので、新しい生活サービス業を主に、魅力的な核サービス業を整備していくことが課題といえよう。

西駅・田上地区

昭和四十九年から六十年にかけての西駅・田上地区の小売業全体の年間商品販売額の伸びは二・四〇倍と市平均（二・四八倍）をやや下回っており、一店舗当たりの年間商品販売額は市平均の〇・六六倍（四千五十三万円）とかなり低くなっている。しかし販売力指数は六十年で〇・六九とやや大きくなっており、商業力が多少向上しつつある。サービス業のうち対個人サービス業に限定した場合、その割合は八七・五％（千四

百八十一事業所）で市平均をやや上回り、対事業所サービス業は一二・五％（二百十二）で市平均を下回っている。対個人サービス業の内訳は不動産二百二十五、病院百二十九、美容百二十六、洗濯七十一、理容六十八、旅客運送六十四などの生活サービス業が五一・三％（八百六十八）と市平均（四四・九％）を上回っている。これに対し飲食・宿泊サービス業は二七・五％（四百六十六）と市平均（三二・八％）を下回り、レジャー・スポーツ産業は二・五（四十三）と市平均（二・四％）並み。各種文化教室七十九、学習塾二十五などの文化・教育産業は六・一％（百四）と市平均（五・三％）を上回っている。対事業所サービス業としては、土木建築サービス五十七、公認会計士・税理士事務所二十五、各種修理十八などのビジネスサービス業が一一・二％（百九十）で市平均（一三・四％）を下回り、広告業（十）、ソフトウェア（四）などの情報産業が一・三％（二十二）で市平均と同じになっている。六十一年の実態調査によると、最近の売上高は減四五・五％、変わらない二九・一％、伸びている一三・二％の順。経営方針としては現状維持が五八・五％と過半数を占め、経営拡大は二二・二％と余り多くない。

このように当地区のサービス業立地は市全体の一三・六％と低く、四十七年に対する六十一年の伸び率も一・五一倍と市平均（一・五八倍）をやや下回っている。しかし今後駅舎、駅ビル、総合交通ターミナルなどの再開発が予定されており、地域型商業として生活サービス業、飲食・宿泊サービス業、レジャー・スポーツ産業およびビジネスサービス関連の新しい中核の整備再編強化が望まれる。

昭和四十九年から六十年にかけての鴨池・郡元地区の小売業全体の年間商品販売額の伸び率は、ダイエーの開店もあって三・〇倍と市平均の二・五倍を大きく上回っている。サービス業も市全体の二四・五％が立

鴨池・郡元地区

| 草牟田地区 | | 西駅・田上地区 | | | 鴨池・郡元地区 | | | 谷　山　地　区 | | | 桜島地区 | 総　計 |
|---|---|---|---|---|---|---|---|---|---|---|---|---|
| その他 | 計 | 調査区 | その他 | 計 | 調査区 | その他 | 計 | 調査区 | その他 | 計 | | |
| 79 | 96 | 1 | 70 | 71 | 17 | 128 | 145 | 23 | 59 | 82 | | 519 |
| 1 | 1 | 1 | 4 | 5 | | 2 | 2 | | | | | 10 |
| 78 | 97 | 7 | 61 | 68 | 12 | 141 | 153 | 32 | 71 | 103 | 2 | 564 |
| 112 | 143 | 12 | 114 | 126 | 33 | 158 | 191 | 34 | 97 | 131 | 2 | 835 |
| 9 | 13 | 1 | 8 | 9 | 4 | 20 | 24 | 4 | 2 | 6 | | 66 |
| 1 | 1 | 2 | 3 | 5 | | 3 | 3 | | 2 | 2 | | 14 |
| | | 1 | 1 | 2 | | 2 | 2 | | | | | 7 |
| 14 | 18 | 1 | 21 | 22 | 4 | 19 | 23 | 5 | 7 | 12 | | 117 |
| 7 | 10 | 1 | 37 | 38 | 7 | 25 | 32 | 2 | 4 | 6 | | 250 |
| 108 | 124 | | 64 | 64 | 1 | 60 | 61 | 6 | 40 | 46 | 1 | 397 |
| 5 | 5 | 1 | 6 | 7 | | 8 | 8 | | 3 | 3 | 1 | 33 |
| 75 | 97 | 7 | 218 | 225 | 46 | 377 | 423 | 22 | 78 | 100 | | 1,248 |
| 14 | 19 | 11 | 28 | 39 | 8 | 48 | 56 | 11 | 13 | 24 | | 254 |
| 17 | 19 | 2 | 15 | 17 | 1 | 23 | 24 | 2 | 9 | 11 | | 94 |
| | | | | | | | | | | | | |
| 1 | 3 | | 1 | 1 | | 7 | 7 | | 1 | 1 | | 16 |
| 88 | 113 | 7 | 122 | 129 | 28 | 194 | 222 | 47 | 100 | 147 | 2 | 898 |
| 29 | 41 | 2 | 38 | 40 | 7 | 68 | 75 | 6 | 25 | 31 | | 284 |
| 638 | 800 | 57 | 811 | 868 | 168 | 1,283 | 1,451 | 194 | 511 | 705 | 8 | 5,606 |
| 9 | 13 | | 6 | 6 | | 2 | 2 | | | | | 40 |
| 6 | 6 | | 1 | 1 | 1 | 9 | 10 | | 4 | 4 | | 26 |
| 4 | 14 | 9 | 18 | 27 | 13 | 54 | 67 | 8 | 12 | 20 | | 206 |
| | | | | | | 1 | 1 | | 1 | 1 | | 4 |
| | 1 | 3 | 4 | 7 | | 1 | 1 | | | | | 11 |
| 3 | 3 | | 1 | 1 | | | | | | | | 12 |
| | | | 1 | 1 | | 1 | 1 | | | | | 3 |
| 22 | 37 | 12 | 31 | 43 | 14 | 68 | 82 | 8 | 17 | 25 | | 302 |

第115表　市内主要商店街におけるサービス業の事業所数（昭和61年）

| | 地区 / 分類 | 中央地区 (A) | 中央地区 (B) | 中央地区 (C) | 中央地区 その他 | 中央地区 計 | 上町地区 調査区 | 上町地区 その他 | 上町地区 計 | 伊敷・調査区 |
|---|---|---|---|---|---|---|---|---|---|---|
| 生活サービス業 | 洗濯業 | | 1 | 2 | 61 | 64 | 4 | 57 | 61 | 17 |
| | 洗張・染物業 | | | | 1 | 1 | | 1 | 1 | |
| | 理容業 | 8 | 1 | 5 | 69 | 83 | 10 | 48 | 58 | 19 |
| | 美容業 | 29 | 8 | 15 | 100 | 152 | 8 | 82 | 90 | 31 |
| | 公衆浴場業 | | | | 8 | 8 | 1 | 5 | 6 | 4 |
| | レンタカー業 | | | | 2 | 2 | | 1 | 1 | |
| | レコード等レンタル業 | | | | 3 | 3 | | | | |
| | 写真業 | 1 | | 3 | 18 | 22 | 3 | 17 | 20 | 4 |
| | 駐車場業 | 2 | 9 | 6 | 109 | 126 | 6 | 32 | 38 | 3 |
| | 旅客運送業 | 2 | 2 | 2 | 19 | 25 | | 76 | 76 | 16 |
| | 貨物運送業 | | | | 6 | 6 | | 3 | 3 | |
| | 不動産業 | 10 | 4 | 7 | 281 | 302 | 11 | 90 | 101 | 22 |
| | 庶民金融業 | 9 | 11 | 9 | 64 | 93 | 9 | 14 | 23 | 5 |
| | 保険代理業 | 1 | | 2 | 16 | 19 | 1 | 3 | 4 | 2 |
| | 運転代理業 | | | | | | | | | |
| | 葬儀屋 | | | | 2 | 2 | | 2 | 2 | 2 |
| | 病院 | 11 | 8 | 11 | 158 | 188 | 22 | 75 | 97 | 25 |
| | その他 | 8 | -1 | 4 | 51 | 64 | 4 | 29 | 33 | 12 |
| | 生活サービス業計 | 81 | 45 | 66 | 968 | 1,160 | 79 | 535 | 614 | 162 |
| レジャー・スポーツ産業 | 旅行業 | 1 | | 2 | 13 | 16 | 2 | 1 | 3 | 4 |
| | スポーツ産業 | | | | 1 | 1 | | 4 | 4 | |
| | 遊戯場 | 11 | 12 | 2 | 36 | 61 | 11 | 6 | 17 | 10 |
| | 遊園地 | | | | | | | 2 | 2 | |
| | 劇場コンサートホール他 | | | | 2 | 2 | | | | 1 |
| | 興行団 | 2 | | | 6 | 8 | | | | |
| | その他 | | | | | | | 1 | 1 | |
| | レジャー・スポーツ産業計 | 14 | 12 | 4 | 58 | 88 | 13 | 14 | 27 | 15 |

| 草牟田地区 | | 西駅・田上地区 | | | 鴨池・郡元地区 | | | 谷　山　地　区 | | | 桜島地区 | 総　計 |
|---|---|---|---|---|---|---|---|---|---|---|---|---|
| その他 | 計 | 調査区 | その他 | 計 | 調査区 | その他 | 計 | 調査区 | その他 | 計 | | |
| | | | | | 1 | 2 | 3 | | 1 | 1 | | 20 |
| | 1 | | | | | | | | | | | 1 |
| 22 | 25 | | 25 | 25 | 4 | 22 | 26 | 4 | 28 | 32 | | 133 |
| 87 | 96 | 2 | 77 | 79 | 7 | 108 | 115 | 10 | 65 | 75 | | 504 |
| | | | | | | | | | | | | |
| 109 | 122 | 2 | 102 | 104 | 12 | 132 | 144 | 14 | 94 | 108 | | 658 |
| 184 | 252 | 116 | 303 | 419 | 113 | 673 | 786 | 121 | 278 | 399 | 6 | 3,771 |
| 9 | 10 | 9 | 36 | 45 | 2 | 47 | 49 | 9 | 27 | 36 | 4 | 306 |
| 1 | 1 | | 2 | 2 | 1 | | 1 | | 9 | 9 | | 20 |
| 194 | 263 | 125 | 341 | 466 | 116 | 720 | 836 | 130 | 314 | 444 | 10 | 4,097 |
| 963 | 1,222 | 196 | 1,285 | 1,481 | 310 | 2,203 | 2,513 | 346 | 936 | 1,282 | 18 | 10,663 |
| 4 | 5 | | 4 | 4 | | 7 | 7 | 1 | 15 | 16 | | 44 |
| | | | 1 | 1 | | | | | | | | 3 |
| 53 | 59 | | 23 | 23 | 4 | 130 | 134 | 9 | 125 | 134 | 1 | 415 |
| 23 | 25 | | 18 | 18 | | 49 | 49 | 4 | 23 | 27 | | 157 |
| | 1 | | 1 | 1 | | 3 | 3 | | | | | 45 |
| 7 | 8 | | 4 | 4 | 1 | 49 | 50 | 3 | 6 | 9 | | 87 |
| 21 | 22 | | 25 | 25 | 3 | 59 | 62 | 2 | 16 | 18 | | 177 |
| 44 | 53 | 1 | 56 | 57 | 8 | 85 | 93 | 4 | 30 | 34 | | 333 |
| 2 | 2 | | 2 | 2 | | 7 | 7 | | 1 | 1 | | 24 |
| | | | | | | | | | | | | |
| 2 | 2 | | 1 | 1 | | 4 | 4 | | 2 | 2 | | 13 |
| 5 | 7 | 1 | 9 | 10 | 3 | 7 | 10 | 2 | 10 | 12 | | 71 |
| 1 | 5 | 1 | 17 | 18 | 3 | 17 | 20 | 4 | 11 | 15 | | 103 |
| 17 | 20 | 1 | 25 | 26 | 4 | 63 | 67 | 1 | 30 | 31 | | 200 |
| 179 | 209 | 4 | 186 | 190 | 26 | 480 | 506 | 30 | 269 | 299 | 1 | 1,672 |

第116表

| | 地区 / 分類 | 中央地区 (A) | 中央地区 (B) | 中央地区 (C) | 中央地区 その他 | 中央地区 計 | 上町地区 調査区 | 上町地区 その他 | 上町地区 計 | 伊敷・調査区 |
|---|---|---|---|---|---|---|---|---|---|---|
| 文化・教育産業 | 映画館 | 1 | 5 | 1 | 8 | 15 | | 1 | 1 | |
| | 各種学校 | | | | | | | | | 1 |
| | 学習塾 | | 1 | | 8 | 9 | 1 | 15 | 16 | 3 |
| | 各種文化教室 | 8 | 2 | 1 | 64 | 75 | 6 | 58 | 64 | 9 |
| | その他 | | | | | | | | | |
| | 文化・教育産業計 | 9 | 8 | 2 | 80 | 99 | 7 | 74 | 81 | 13 |
| 飲食・宿泊サービス業 | 飲食店 | 147 | 91 | 54 | 1.331 | 1.623 | 80 | 206 | 286 | 68 |
| | 旅館・ホテル | 9 | 3 | 1 | 82 | 95 | 31 | 36 | 67 | 1 |
| | その他 | | | | 3 | 3 | | 4 | 4 | |
| | 飲食宿泊サービス業計 | 156 | 94 | 55 | 1.416 | 1.721 | 111 | 246 | 357 | 69 |
| | 対個人サービス業計 | 260 | 159 | 127 | 2.522 | 3.068 | 210 | 869 | 1.079 | 259 |
| ビジネスサービス業 | 産業用機械賃貸業 | | | | 8 | 8 | 1 | 3 | 4 | 1 |
| | 事務用機器賃貸業 | | | | 1 | 1 | 1 | | 1 | |
| | 自動車整備業 | | | | 39 | 39 | | 25 | 25 | 6 |
| | 各種修理業 | 1 | | 1 | 25 | 27 | | 11 | 11 | 2 |
| | 法律事務所 | | | 1 | 17 | 18 | 13 | 9 | 22 | 1 |
| | 司法書士事務所 | | -1 | 1 | 4 | 6 | 3 | 7 | 10 | 1 |
| | 公認会計士，税理士事務所 | | | 3 | 37 | 40 | 1 | 9 | 10 | 1 |
| | 土木建築サービス業 | 1 | 1 | 4 | 44 | 50 | 13 | 33 | 46 | 9 |
| | デザイン業 | 1 | | | 8 | 9 | | 3 | 3 | |
| | 経営コンサルタント | | | | | | | | | |
| | 警備業 | | | | 4 | 4 | | | | |
| | 金融業 | 2 | 2 | 5 | 14 | 23 | 1 | 8 | 9 | 2 |
| | 保険業 | 1 | | 2 | 38 | 41 | 1 | 3 | 4 | 4 |
| | その他 | 2 | 1 | 3 | 39 | 45 | | 11 | 11 | 3 |
| | ビジネスサービス業計 | 8 | 5 | 20 | 278 | 311 | 34 | 122 | 156 | 30 |

地、四十七年に対する六十一年の伸び率も一・七一倍と市平均の一・五八倍をかなり上回っている。うち対個人サービス業の割合は八二・一％（二千五百十三）で市平均（八五・五％）を上回り、対事業所サービス業は一七・九％（五百四十八）で市平均（一四・六％）を上回っている。対個人サービス業の内訳は不動産四百二十三、病院二百二十二、美容百九十一、理容百五十三、洗濯百四十五などの生活サービス業四七・四％（千四百五十一）で市平均（四四・九％）をやや上回り、飲食店七百八十六、旅館・ホテル四十九などの飲食・宿泊サービス業二七・三％（八百三十六）の比率は市平均（三二・八％）を下回っている。また遊戯場六十七、スポーツ産業十などのレジャー・スポーツ産業は二・七％（八十二）で市平均（二・四％）に近く、各種文化教室百十五、学習塾二十



| 草牟田地区 | | 西駅・田上地区 | | | 鴨池・郡元地区 | | | 谷山地区 | | | 桜島地区 | 総計 |
|---|---|---|---|---|---|---|---|---|---|---|---|---|
| その他 | 計 | 調査区 | その他 | 計 | 調査区 | その他 | 計 | 調査区 | その他 | 計 | | |
| | | | 1 | 1 | 1 | | 1 | | | | | 4 |
| | | | | | | | | 1 | | 1 | | 5 |
| | | | 1 | 1 | | 4 | 4 | 1 | | 1 | | 7 |
| | | | 2 | 2 | | | | | | | | 9 |
| 1 | 2 | | 10 | 10 | 1 | 12 | 13 | | 2 | 2 | | 64 |
| 1 | 1 | | 2 | 2 | | 13 | 13 | | | | | 19 |
| | | 1 | 3 | 4 | 1 | 8 | 9 | | | | | 15 |
| 1 | 1 | | 1 | 1 | | 1 | 1 | | | | | 11 |
| | | | 1 | 1 | | 1 | 1 | | | | | 9 |
| 3 | 4 | 1 | 21 | 22 | 3 | 39 | 42 | 2 | 2 | 4 | | 143 |
| 182 | 213 | 5 | 207 | 212 | 29 | 519 | 548 | 32 | 271 | 303 | 1 | 1,815 |
| 1,145 | 1,435 | 201 | 1,492 | 1,693 | 339 | 2,722 | 3,061 | 378 | 1,207 | 1,585 | 19 | 12,478 |

六などの文化・教育産業は四・七％（百四十四）と市平均（五・三％）をやや下回っている。これに対し対事業所サービス業としては自動車整備百三十四、土木建築サービス九十三、公認会計士・税理士事務所六十二、司法書士事務所五十、各種修理四十九などのビジネスサービス業が一六・五％（五百六）で市平均（一三・四％）を上回り、広告業十三、情報処理サービス十三、ソフトウェア九などの情報産業一・四％（四十二）の割合は市平均（一・二％）をやや上回っている。六十一年の実態調査では、最近売上高傾向として減四五・五％、変わらない二九・一％、伸びている一三・二％の順で、経営方針としては現状維持五三・六％、経営拡大二八・二％となっている。

この地区は与次郎ヶ浜、鴨池ニュータウンなどの整備によって成長性が高く、商店街は今後

第117表

| | 分類＼地区 | 中央地区 (A) | 中央地区 (B) | 中央地区 (C) | 中央地区 その他 | 中央地区 計 | 上町地区 調査区 | 上町地区 その他 | 上町地区 計 | 伊敷・調査区 |
|---|---|---|---|---|---|---|---|---|---|---|
| 情報産業 | 新聞業 | | - | | 2 | 2 | | | | |
| | 出版業 | | 1 | 1 | 2 | 4 | | | | |
| | 放送業 | | | | 1 | 1 | | | | |
| | 調査業 | 1 | | | 4 | 5 | 1 | 1 | 2 | |
| | 広告業 | 2 | | | 29 | 3 | 1 | 5 | 6 | 1 |
| | 情報処理サービス業 | | | | 2 | 2 | | 1 | 1 | |
| | ソフトウェア業 | | | | 2 | 2 | | | | |
| | ニュース供給業 | | | | 5 | 5 | 1 | 2 | 3 | |
| | その他 | 1 | | | 3 | 4 | 1 | 2 | 3 | |
| | 情報産業計 | 4 | 1 | 1 | 50 | 56 | 4 | 11 | 15 | 1 |
| | 対事業所サービス業計 | 12 | 6 | 21 | 328 | 367 | 38 | 133 | 171 | 31 |
| | 対個人対事業所合計 | 272 | 165 | 148 | 2,850 | 3,435 | 248 | 1,002 | 1,250 | 290 |

地域型商業としての展開を図りながらレジャー・スポーツ産業、文化・教育産業およびビジネスサービス関連の新しいサービス業の調和ある整備を進めることが求められる。

谷山地区

谷山地区は六十一年調査で市全体のサービス業の一二・七％が立地しているに過ぎないが、四十七年対比の伸び率は三・五〇倍と市平均（一・五八倍）を大幅に上回っている。うち対個人サービス業は八〇・九％（千二百八十二）で市平均（八五・五％）をかなり下回っているが、対事業所サービス業は一九・二％（三百三）と市平均（一四・六％）を大分上回っている。対個人サービス業の内訳は病院百四十七、美容百三十一、理容百三、不動産百などの生活サービス業四四・五％（七百五）で市平均並み。飲食店三百九十九、旅館・ホテル三十六などの飲食・宿泊サービス業二八・〇％（四四四）の比率は市平均（三二・八％）より低く、遊戯場（二〇）、スポーツ産業（四）などのレジャー・スポーツ産業一・六％（二十五）の比率は市平均（二・四％）よりダウン。各種文化教室（七十五）、学習塾三十二などの文化・教育産業六・八％（百八）は市平均（五・三％）より高くなっている。次に対事業所サービスとしては自動車整備百三十四、土木建築サービス三十四、各種修理二十七などのビジネスサービス業が一八・九％（二百九十九）で市平均（一三・四％）をかなり上回っている。また広告（二）などの情報産業〇・三％（四）の比率は市平均（一・二％）を大きく下回っている。最近の売上高については減三二・二％、変わらない三二・二％、伸びている一九・一％。経営方針としては拡大したいが四二・六％でトップ、現状維持三六・五％がこれに次いでいる。

谷山地区は臨海工業地帯、大規模住宅団地の造成などによって人口増が著しく、副都心化が進んでいる

が、サービス業は未成熟で成長性が高いので、今後地域型商業の振興と同時に生活サービス業、飲食・宿泊サービス業、レジャー・スポーツ産業およびビジネスサービス業などの多様な展開が有望といえよう。

（第百九十一～百九十三表参考）

参考文献　鹿児島市の商店街におけるサービス業の現況と課題（鹿児島市商業近代化促進委員会六十二年版）、南日本新聞

## Ⅳ　金　　融

**増える金融機関**　本市の金融機関は、地場最大の普通・地方銀行である鹿児島銀行（本店金生町）のシェアがず抜けて高く、歴代頭取は県経済界の指導的地位を占めている。その支店網は昭和四十七年の二十支店から六十一年は団地出張所まで含め五十支店と二・五倍に増えた。これに対し信用金庫の本店は二から四、同支店は二十七から四十八にほぼ倍増。信用協同組合は四十八年の十五から六十一年には四十八と三倍強に、唯一の相互銀行である旭相互銀行の支店網も四十七年の一六から三十に増えた。しかし単位農協だけは四十八年の二十から十二に半分近く減った。他に漁協、農林中金、商工中金、国民金融公庫、農林漁業金融公庫、開発銀行出張所、中小企業金融公庫が一つずつで変わらず、労働金庫が上荒田町に西支店を増設している。以上の金融機関本支店の総数は四十八年の百二十店舗から六十一年には百七十六店舗になり、四六・七％も増加している。（第一一八表）

県外金融機関の進出

一方、四十四年以降の県外金融機関の進出についてみると、同年十一月、鹿銀との相互乗り入れとして福

## 信託四行

岡銀行鹿児島支店が開設され、次いで五十二年九月には十八銀行が設置された。こうした進出は、本県の経済発展や地域開発の進展に伴う将来性に着目したもので、五十年代からは信託銀行も進出してくる。すなわち同年十

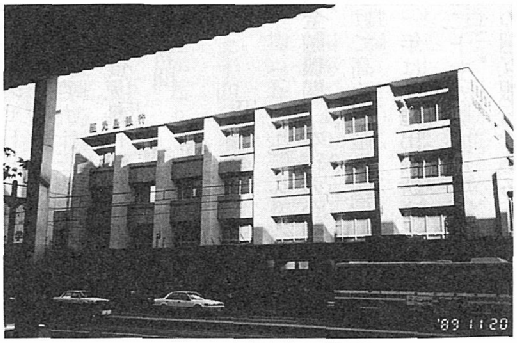


鹿児島銀行本店

第118表　市内金融機関別店舗数　（各年4月1日現在）

| 金融機関 / 年次 | 普通銀行 本店 | 普通銀行 支店 | 信用金庫 本店 | 信用金庫 支店 | 信用協同組合 | 相互銀行 本店 | 相互銀行 支店 | 農協 連合会 | 農協 単位組合 | 漁協 連合会 | 漁協 単位組合 | 農林中金 | 商工中金 | 国民金融金庫 | 農林漁業金融金庫 | 労働金庫 | 開発銀行 | 中小企業金融金庫 | 保険会社 生命 | 保険会社 損害 | 金融業者 |
|---|---|---|---|---|---|---|---|---|---|---|---|---|---|---|---|---|---|---|---|---|---|
| 昭和47年 | 1 | 20 | 2 | 27 | — | 1 | 16 | — | — | — | — | 1 | 1 | 1 | 1 | 1 | (1) | 1 | 16 | 18 | — |
| 48 | 1 | 23 | 2 | 29 | 15 | 1 | 19 | 1 | 20 | 1 | 1 | 1 | 1 | 1 | 1 | 1 | (1) | 1 | 16 | 18 | 689 |
| 49 | 1 | 25 | 2 | 30 | 15 | 1 | 19 | 1 | 20 | 1 | 1 | 1 | 1 | 1 | 1 | 2 | (1) | 1 | 17 | 18 | 737 |
| 50 | 1 | 25 | 2 | 32 | 15 | 1 | 19 | 1 | 15 | — | 1 | 1 | 1 | 1 | 1 | 1 | (1) | 1 | 17 | 18 | 838 |
| 51 | 1 | 29 | 2 | 36 | 16 | 1 | 23 | 1 | 16 | 1 | 1 | 1 | 1 | 1 | 1 | 2 | (1) | 1 | 18 | 18 | 856 |
| 昭和57年 | 1 | 45 | 2 | 46 | 19 | 1 | 29 | 1 | 12 | 1 | 1 | 1 | 1 | 1 | 1 | 2 | (1) | 1 | 17 | 18 | 1,705 |
| 58 | 1 | 44 | 2 | 46 | 19 | 1 | 30 | 1 | 12 | 1 | 1 | 1 | 1 | 1 | 1 | 2 | (1) | 1 | 17 | 18 | 1,803 |
| 59 | 1 | 45 | 2 | 48 | 19 | 1 | 29 | 1 | 12 | 1 | 1 | 1 | 1 | 1 | 1 | 2 | (1) | 1 | 18 | 18 | 104 |
| 60 | 1 | 46 | 2 | 49 | 19 | 1 | 30 | 1 | 12 | 1 | 1 | 1 | 1 | 1 | 1 | 2 | (1) | 1 | 18 | 18 | 260 |
| 61 | 1 | 50 | 4 | 48 | 19 | 1 | 30 | 1 | 12 | 1 | 1 | 1 | 1 | 1 | 1 | 2 | (1) | 1 | 18 | 18 | 277 |

開発銀行は出張所(1)。　　資料：鹿児島県統計年鑑

二月に東洋信託銀行、五十二年二月に安田信託銀行、さらに六十二年十二月には住友信託銀行、続いて、平成元年には信託銀行トップの三菱信託が二年五月開店をめざして金生町に支店ビルを着工した。

金融競争激化

こうした銀行進出は、一方で激しいシェア競走を生み、逆に支店の縮小や撤退をする銀行も現れた。六十三年三月には収益面で苦戦に陥った都市銀行の協和銀行鹿児島支店が閉鎖、撤退。また鹿銀も六十二年の名古屋支店に続き六十三年大分支店を廃止し、営業権を大分銀行に譲渡、経営効率化を図った。

生保、証券進出

また生命保険業界は六十二年までに市内に十八社が進出、信託銀行とともに天文館通りを中心に高層賃貸ビルを建設するなど活発な動きを示し、六十三年には外資系生保のアメリカンファミリー生命保険（本社・米国ジョ

第119表　金融機関別預金・貸出状況（県内）　（単位：100万円）

| 年　次 | 普通預金 | 相互銀行 | 信用金庫 | 信用組合 | 農協 | 漁協 | 商工中金 | 労働金庫 |
|---|---|---|---|---|---|---|---|---|
| | | | 預 | | | 金 | | |
| 昭和47年 | 212,326 | 61,312 | 90,828 | 22,300 | 92,440 | 8,350 | 6,824 | 5,377 |
| 48 | 277,315 | 86,795 | 119,417 | 29,727 | 122,485 | 10,093 | 8,894 | 6,866 |
| 49 | 333,606 | 95,745 | 139,504 | 38,925 | 153,784 | 13,309 | 11,466 | 9,135 |
| 50 | 391,434 | 115,824 | 154,013 | 49,527 | 188,849 | 14,122 | 13,829 | 12,552 |
| 51 | 453,213 | 138,820 | 186,034 | 61,899 | 231,735 | 16,647 | 15,121 | 15,917 |
| | | | 貸 | | | 出 | | |
| 昭和47年 | 166,263 | 50,985 | 71,419 | 18,499 | 73,693 | 6,028 | 25,969 | 4,451 |
| 48 | 229,130 | 65,906 | 99,412 | 25,743 | 86,957 | 7,434 | 30,012 | 6,411 |
| 49 | 265,511 | 80,861 | 114,455 | 33,692 | 111,411 | 10,744 | 36,738 | 9,039 |
| 50 | 299,069 | 94,699 | 123,062 | 41,859 | 129,424 | 12,792 | 44,379 | 10,436 |
| 51 | 339,413 | 113,225 | 147,150 | 53,085 | 152,451 | 14,861 | 51,196 | 13,018 |

資料：統計鹿児島

ージア州）が初の県内支社を開設した。さらに同年十月には証券準大手の国際証券が鹿児島支店を開設し、六十二年の日本勧業角丸証券に次いで十番目の県内参入となった。

こうした競争の傍ら、地域金融機関として共通基盤に立ち、顧客の利便性を図ろうと、県内に本店を置く八金融機関が六十二年四月二十日から現金自動支払い機（CD）のオンラインによる現金支払い業務と残高照会業務の提携を始めた。鹿銀、旭相銀、鹿信金、川内信金、奄信金、鹿興信組、県信用農協連とその会員農協（九十五）の八機関で、名称は「鹿児島ネットワークサービス」。同年七月からは鹿銀が会社や家庭にあるファクシミリやパソコンに為替相場や金融情報を提供するオンラインサービスをスタートさせるなど、県内金融界はほとんど電算化を終了している。

オンライン化

第120表　金融機関別預金・貸出残高状況（県内）　（単位：100万円）（各年3月末日現在）

| 年次 | 総額 | 普通銀行 | 相互銀行 | 信用金庫 | 信用組合 | 農協 | その他 |
|---|---|---|---|---|---|---|---|
| | | | 預金残高 | | | | |
| 昭和58年 | 247,943 | 100,286 | 31,046 | 36,206 | 14,508 | 54,941 | 10,956 |
| 59 | 266,217 | 109,629 | 33,609 | 38,071 | 15,073 | 58,369 | 11,469 |
| 60 | 286,029 | 119,825 | 33,598 | 41,403 | 16,027 | 62,497 | 11,584 |
| 61 | 295,698 | 124,845 | 34,576 | 43,821 | 16,123 | 62,874 | 13,459 |
| 62 | 305,784 | 127,488 | 37,492 | 45,799 | 16,203 | 64,571 | 14,231 |
| | | | 貸出残高 | | | | |
| 昭和58年 | 202,257 | 81,112 | 28,096 | 28,762 | 12,186 | 35,547 | 16,554 |
| 59 | 219,097 | 90,830 | 30,308 | 30,372 | 12,496 | 37,189 | 17,902 |
| 60 | 234,957 | 101,912 | 30,269 | 32,808 | 13,012 | 37,984 | 18,972 |
| 61 | 243,036 | 106,774 | 31,262 | 34,530 | 13,045 | 37,277 | 20,148 |
| 62 | 249,092 | 111,776 | 32,142 | 35,301 | 12,729 | 36,448 | 20,696 |

四捨五入のため内訳と総額は必ずしも一致しない。　資料：統計鹿児島

旭相互の普銀転換

従来の金融行政は健全経営と預金者保護を標榜し、厳格な「管理行政」を旨としたが、金融機関の経営基盤強化に伴い三十八年四月まず「管理行政の自由化」が打ち出された。次いで四十

第121表　その他の金融機関貸出残高（県内）

（単位：100万円）
（各年3月末日現在）

| 年次 | 国民金融公庫 | 商工組合中央金庫 | 農林中央金庫 | 県信用漁協連 | 県信用農協連 |
|---|---|---|---|---|---|
| 昭和57年 | 81,508 | 91,800 | 62,886 | 15,769 | 84,940 |
| 58 | 85,936 | 99,000 | 71,025 | 16,198 | 85,250 |
| 59 | 90,387 | 108,500 | 76,125 | 17,664 | 79,134 |
| 60 | 87,270 | 119,233 | 82,971 | 18,573 | 75,710 |
| 61 | 85,619 | 127,864 | 90,394 | 19,243 | 97,243 |

国民金融公庫は貸付残高，その他は貸出残高。　　資料：鹿児島県統計年鑑

第122表　金融機関別融資状況

（単位：千円）

| 年次 | 中小企業金融公庫 | 国民金融公庫 | 商工組合中央金庫 | 農林中央金庫 |
|---|---|---|---|---|
| | | 貸付高 | | |
| 昭和47年度 | 5,852,635 | 10,759,590 | 47,070,736 | 31,271,135 |
| 48 | 7,284,355 | 15,256,920 | 49,066,300 | 62,769,120 |
| 49 | 9,061,545 | 19,479,295 | 60,861,596 | 94,489,697 |
| 50 | 10,844,100 | 21,898,824 | 70,994,763 | 43,334,824 |
| 51 | 12,453,900 | 27,420,896 | 81,883,251 | 47,023,561 |
| | | 一回収高 | | |
| 昭和47年度 | 4,040,442 | 8,463,250 | 41,854,579 | 28,914,066 |
| 48 | 4,052,740 | 9,333,066 | 42,549,286 | 84,972,087 |
| 49 | 4,844,542 | 12,886,647 | 53,438,908 | 88,903,931 |
| 50 | 6,612,644 | 17,320,630 | 64,591,708 | 48,214,493 |
| 51 | 8,200,083 | 21,352,639 | 73,711,750 | 43,490,281 |
| | | 残高 | | |
| 昭和47年度 | 13,258,485 | 15,901,372 | 29,741,423 | 14,551,959 |
| 48 | 16,340,300 | 21,430,557 | 36,078,436 | 22,187,679 |
| 49 | 20,557,313 | 28,602,823 | 43,678,552 | 27,767,288 |
| 50 | 24,766,967 | 33,864,928 | 50,078,608 | 21,894,000 |
| 51 | 29,024,807 | 40,499,846 | 58,250,218 | 25,427,574 |

中小企業金融公庫，国民金融公庫，商工組合中央金庫は代理貸付を含む。農林中央金庫は受託貸付を除く。　　資料：統計鹿児島

二年十二月、金融効率化の視点から「一般民間金融機関のあり方について」の金融制度調査会の審議が開始され、「適正な競争原理」「金利機能の活用」などの方針が明らかにされ、四十二年九月に統一経理基準の実施、四十三年十二月に店舗行政の弾力化、四十五年四月に預金金利の弾力化、四十五年九月配当の自由化（五十年七月

第123表　郵便貯金の状況

（単位：100万円）

| 年　次 | 総　　額 | 通常郵便貯金 | 積立郵便貯金 | 定額郵便貯金 | そ　の　他 |
|---|---|---|---|---|---|
| | | 預 | | 金 | |
| 昭和47年度 | 26,973 | 14,690 | 707 | 11,575 | − |
| 48 | 31,935 | 15,622 | 1,065 | 15,247 | − |
| 49 | 35,740 | 16,022 | 1,108 | 18,609 | − |
| 50 | 50,534 | 21,128 | 1,558 | 27,847 | − |
| 51 | 53,368 | 24,072 | 1,782 | 27,512 | − |
| | | 払 | | 戻 | |
| 昭和47年度 | 23,252 | 13,409 | 1,001 | 8,840 | − |
| 48 | 28,168 | 17,297 | 1,116 | 9,754 | − |
| 49 | 31,189 | 17,230 | 917 | 13,041 | − |
| 50 | 42,592 | 24,501 | 1,322 | 16,768 | − |
| 51 | 43,968 | 24,416 | 1,607 | 17,944 | − |
| | | 預 | | 入 | |
| 昭和57年度 | 83,993 | 32,543 | 3,389 | 43,988 | 4,073 |
| 58 | 88,327 | 25,641 | 4,808 | 42,052 | 10,826 |
| 59 | 66,439 | 25,317 | 1,734 | 32,545 | 6,843 |
| 60 | 99,415 | 36,257 | 3,849 | 54,442 | 4,867 |
| 61 | 89,923 | 45,355 | 3,845 | 34,775 | 5,948 |
| | | 払 | | 戻 | |
| 昭和57年度 | 81,921 | 39,063 | 3,088 | 33,984 | 5,786 |
| 58 | 83,122 | 37,981 | 5,986 | 35,753 | 3,402 |
| 59 | 70,149 | 34,702 | 1,566 | 28,409 | 5,472 |
| 60 | 104,164 | 51,041 | 3,739 | 47,509 | 1,876 |
| 61 | 134,799 | 58,245 | 3,682 | 70,456 | 2,416 |

簡易局の分も含む。年金・恩給等の預入分は通常貯金（受）には含まれていない。
四捨五入のため内訳と総額は必ずしも一致しない。　　資料：鹿児島中央郵便局

廃止）など次々と効率化・自由化政策が実施された。こうした流れに乗って中小企業取引中心だった旭相互銀行は平成元年二月一日、鹿銀と同じ普通銀行に転換し行名を「南日本銀行」に変えた。これによって地方銀行の一県一行体制に終止符が打たれ、地元金融界は新しい時代に入った。

質屋

こうした金融機関の増勢と裏腹に、高度成長による繁栄や月賦販売の普及などで衰退していったのが庶民金融の質屋。月三分の安い金利で終戦直後の生活救済に貢献した鹿児島市公益質舗二軒も四十三年に西田町、四十六年に南林寺町の質舗が相次いで姿を消した。ピークの三十三年当時百四十五軒もあった民間の質屋も、四十五年には七十軒に半減、平成元年現在では三十軒足らずに減っている。

預金

県内の預金・貸出残高の推移を見ると、預金は年々二千億円前後増えているのに対して、貸出は鈍化といわゆる金余り現象がみられる。昭和六十一年度末現在の預金残高は四兆百八十五億円。うち郵便局が三三・四％、普通銀行（鹿銀）が二六・六％と計六割を占めている。

貸出残高

一方、同年の貸出残高は二兆四千三百五億円で、普通銀行が四三・九％、農協が一五・

平成元年「南日本銀行」に変わった旭相互銀行

六％のシェア。郵便局の膨大な預金は制度上、国の財政投融資計画に吸収運用されるため、県民一般への貸し出しはほとんどない。また預金残高に対する貸出残高の差は、一兆五千八百八十億円とかなり開いており、預貸率（貸出残高÷預金残高）は六〇・五％と低水準傾向が続いている。（第一一九―一二三表）

業種別貸出残高

銀行の県内業種別貸出残高をみると、六十二年三月末現在、トップは卸売・小売業、以下十位までサービス業、その他（農林業含む）、地方公共団体、建設業、金融、保険・不動産業、食料品製造業、その他の製造業、運輸・通信・公益事業、繊維品製造業の順。十一位から木材木製品製造業、水産業、鉱業と続き、化学工業の十四位が最も少ない。この傾向は四十七年統計以来、余り変わっていない。（第一二四表）

制度金融

鹿児島市当局は、市内で事業を営む商工、水産、

（単位：枚，100万円）　（各年3月末日現在）

| 食料品製造業 | その他の製造業 | 運輸・通信・公益事業 | 繊維品製造業 | 木材木製品製造業 | 水産業 | 鉱業 | 化学工業 |
|---|---|---|---|---|---|---|---|
| 10,307 | 9,102 | 5,650 | 6,136 | 4,411 | 1,462 | 749 | 948 |
| 13,173 | 11,995 | 8,076 | 7,604 | 5,522 | 1,747 | 1,218 | 975 |
| 14,719 | 13,461 | 9,188 | 10,509 | 6,197 | 2,120 | 1,285 | 1,122 |
| 18,753 | 15,446 | 12,305 | 10,272 | 8,117 | 2,768 | 1,414 | 1,923 |
| 21,647 | 16,247 | 14,134 | 9,948 | 9,476 | 3,095 | 1,393 | 1,380 |
| 43,502 | 37,592 | 24,650 | 12,890 | 12,836 | 7,402 | 4,029 | 2,138 |
| 52,933 | 42,920 | 24,745 | 14,068 | 13,813 | 9,549 | 4,563 | 2,357 |
| 63,854 | 50,276 | 26,882 | 17,113 | 14,605 | 10,459 | 5,792 | 2,586 |
| 73,183 | 53,063 | 27,110 | 15,787 | 14,012 | 10,781 | 5,051 | 2,648 |
| 68,683 | 53,491 | 31,458 | 15,105 | 13,712 | 11,340 | 5,447 | 2,790 |

農業などの産業振興を図るため昭和三十五年四月から「中小企業融資」の制度金融を行っている。融資額は社会状勢に応じて枠を広げ、六十一年には産業基金融資が計百三十三件、総額十六億八千七百二十三万円、一件平均四千五十八万円となっている。中小企業融資は計三百六十九件、十四億一千百五十七万円。内訳は小口百五十件、中口九十六件、大島紬緊急救済対策六十七件、団体二十六件、季節、独立開業各十件、合理化七件、公害・災害転業など二件、組合一件。景気好転で、季節を除き前年実績より大幅に減っている。（第一二五―一二八表）

また昭和二十三年設立された特殊法人・県信用保証協会は、六十一年現在保証限度額が個人・法人八千万円、組合一億五千万円に拡大された。これに対する本市の出えん金は二十六年度から六十一年度まで一億三千五百九十万円。六十一年度の保証実績は申し込み二千百八十八件に対し承諾千九百四十九件

第124表　銀行の業種別貸出残高（県内）

| 年　次 | 総　　額 | 卸売・小売業 | サービス業 | その他（農林業を含む） | 地方公共団体 | 建　設　業 | 金融・保険・不動産業 |
|---|---|---|---|---|---|---|---|
| 昭和47年 | 165,371 | 53,608 | 17,778 | 15,545 | 20,240 | 9,011 | 10,424 |
| 48 | 228,252 | 73,869 | 27,822 | 29,375 | 22,017 | 12,660 | 12,199 |
| 49 | 264,119 | 84,320 | 32,924 | 39,403 | 16,493 | 14,792 | 17,586 |
| 50 | 297,280 | 93,872 | 34,963 | 45,258 | 13,800 | 17,199 | 21,190 |
| 51 | 336,836 | 104,793 | 39,927 | 58,921 | 13,028 | 18,814 | 24,033 |
| 58 | 794,154 | 216,399 | 121,080 | 129,359 | 58,012 | 65,082 | 59,183 |
| 59 | 874,216 | 234,168 | 137,548 | 130,227 | 69,966 | 72,826 | 64,533 |
| 60 | 981,865 | 269,320 | 151,677 | 134,621 | 82,368 | 79,657 | 72,655 |
| 61 | 1,037,571 | 261,573 | 164,086 | 151,501 | 93,664 | 85,438 | 79,674 |
| 62 | 1,072,418 | 263,518 | 176,275 | 166,230 | 90,649 | 89,967 | 83,753 |

資料：日本銀行鹿児島支店

の計百三十二億七千二百万円、代位弁済額百九十五件の十一億八千二百万円となっており、申し込み、承諾とも前年を大幅に下回っているが、代位弁済額だけは市農協乱脈融資事件の影響か逆に三百万円ほど増えている。（第一二九―一三〇表）

手形交換

県内の昭和六十一年度の手形交換状況をみると二兆六千百四十九枚、二兆三千七百十四万円となっている。四十年代は目立って増えたが、五十年代末から枚数、金額とも減少傾向にある。一方、不渡手形をみると、五十年代後半から枚数は減少傾向だが、金額はむしろ増加気味。不渡率（枚数比）は〇・七％で横ばいであるが、全国平均の〇・二五％に比べて三倍近い高さで、この時期加世田市

第125表　市産業振興基金　要　綱　（昭和62年3月31日現在）

| 区分 | 商工 | 水産 | 農林 |
|---|---|---|---|
| 積立金額 | 32,035,879円 | 49,294,069円 | 16,166,758円 |
| 預託金融機関 | 商工中金鹿児島支店 | 県信用漁業共同組合連合会 | 市内農業協同組合 |
| 預託利息 | 年　3.39％ | 年　3.49％ | 年　3.5％ |
| 1件当たり貸付限度 | 商工中金が定める | 信漁連が定める | 50万円 |
| 返済方法 | 同　上 | 同　上 | 元金均等償還 |
| 貸付利息 | 〃 | 〃 | 年　5.5％ |
| 融資期間 | 〃 | 〃 | 5年以内 |

第126表　実　績　（昭和61年度）

| 区分 | 商工 | 水産 | 農林 | 畜産 | 合計 |
|---|---|---|---|---|---|
| 件数 | 件 25 | 件 108 | 件 0 | 件 0 | 件 133 |
| 金額 | 千円 812,031 | 千円 875,200 | 千円 0 | 千円 0 | 千円 1,687,231 |
| 1件平均 | 千円 32,481 | 千円 8,104 | 千円 0 | 千円 0 | 千円 40,585 |

第127表　中小企業融資制度

（昭62. 4. 1現在）

| 資金の種類 | | 使途 | 融資金額 | 融資期間 | 利率 | 保証料率 | 連帯保証人 |
|---|---|---|---|---|---|---|---|
| 小口 | 保証人免除 | 運転設備 | 500万円 | 4年（6か月据置） | 年5.4% | 年0.75%<br>150万円以下は年0.72% | 原則として2人（300万円以内1人）以上 |
| | | | 150万円 | | | | 不要 |
| | 特別小口 | | 300万円 | 3年 | | 年0.55% | |
| 中口（経営安定資金） | 一般 | 〃 | 800万円 | 5年（6か月据置） | 年5.4% | 年0.75% | 原則として2人（500万円以内1人）以上 |
| | 倒産・不況業種 | | | 5年（1年据置） | 年5.0% | 年0.65% | |
| | 特に市長が認める者 | | | | 年5.0% | | |
| 経営合理化（設備資金） | | 設備 | 1,500万円 | 8年（1年据置） | 年5.4% | 年0.75% | 原則として2人以上 |
| 公害・災害・転業 | 公害防止 | 〃 | 1,200万円 | 7年（1年据置） | | | |
| | 災害対策 | 運転設備 | | | | | |
| | 転業 | | | | | | |
| 独立開業 | | 〃 | 700万円（必要額の80%） | 5年（6か月据置） | | | |
| 組合貸付 | | 〃 | 運転1,000万円<br>設備3,000万円 | 7年（1年据置） | | | |
| 季節 | | 運転 | 500万円（組合1,000万円） | 6か月 | 年5.2% | 年0.75% | 原則として1人以上（組合2人以上） |
| 中小企業団体育成 | | 〃 | 2,000万円 | 6か月 | 年5.2% | 必要に応じて年0.75% | 原則として2人以上 |
| 大島紬緊急救済対策 | | 〃 | 組合5,000万円<br>組合員1,500万円 | 3年以内（1年据置） | 年4.6%<br>転貸手数料0.5%以内 | 不要 | 商工中金の定めによる。 |
| 事業協同組合等育成特別 | | 〃 | 組合1,000万円<br>組合員　500万円 | 1年（1年以内据置） | 年5.1% | 不要 | 〃 |

第128表　貸付実績

| 区分 | 小口 | 中口 | 合理化 | 公害等 | 独立 | 組合 | 季節 | 団体 | 計 | | |
|---|---|---|---|---|---|---|---|---|---|---|---|
| 昭和60年度 | 174 | 158 | 9 | 48 | 18 | 2 | 8 | 48 | 465 件 | | |
| | 344,700 | 725,092 | 65,500 | 205,300 | 61,500 | 20,000 | 27,500 | 332,500 | 1,782,092 千円 | | |
| 昭和61年度 | 150 | 96 | 7 | 2 | 10 | 1 | 10 | 26 | 大島紬 | 事業 | 計 |
| | | | | | | | | | 67 | 0 | 369 件 |
| | 263,560 | 438,800 | 33,800 | 5,000 | 33,700 | 7,000 | 27,500 | 185,500 | 416,717 | 0 | 1,411,577 千円 |

鹿児島市農協事件

の池田製菓、鹿児島市農協などの大型倒産が続いたためとみられる。（第一三一―一三二表）

こうした金融競争激化の中、六十年一月の県検査などで鹿児島市農協に多額の不良貸し付けがあることが発覚、専務理事ら四人が背任容疑で逮捕された。警察の調べで不良債権は五百億円にものぼり、県は五十五億円を救済のため緊急融資した。鹿児島市農協は六十一年田上農協に吸収合併されたが、乱脈融資で市内三十六店舗を二十店舗以下に整理、職員四百八十人も半減されるなど本県農協、金融界始まって以来の不祥事となった。本来、農民のための非営利的組織でありながら、実態は金融機関に変わった都市農協のゆが

第129表　業種別信用保証承諾高（県内）　（単位：100万円）

| 年度 | 総数 | 建設業 | 製造業 | 卸売業 | 小売業 | 運送業 | サービス業 | その他 |
|---|---|---|---|---|---|---|---|---|
| 昭和57年度 | 37,688 | 8,328 | 7,138 | 4,203 | 12,750 | 1,109 | 3,362 | 798 |
| 58 | 41,231 | 10,042 | 7,253 | 4,343 | 13,856 | 1,063 | 3,841 | 835 |
| 59 | 38,641 | 9,583 | 6,774 | 3,756 | 13,421 | 994 | 3,359 | 755 |
| 60 | 37,028 | 8,826 | 6,877 | 4,903 | 11,446 | 1,257 | 3,096 | 587 |
| 61 | 29,388 | 7,376 | 5,827 | 3,215 | 9,207 | 890 | 2,404 | 470 |

四捨五入のため内訳と総数は必ずしも一致しない。　資料：統計鹿児島

第130表　県信用保証協会　保証実績　（単位　千円）

| 区分 | | 保証申込 | | 保証承諾 | | 保証債務残高 | | 代位弁済額 | |
|---|---|---|---|---|---|---|---|---|---|
| | | 件数 | 金額 | 件数 | 金額 | 件数 | 金額 | 件数 | 金額 |
| 県全体分 | 60年度 | 6,573 | 43,391,252 | 6,082 | 37,027,614 | 17,937 | 76,273,927 | 474 | 1,999,758 |
| | 61年度 | 5,349 | 36,288,149 | 4,772 | 29,388,539 | 16,846 | 70,536,990 | 411 | 2,306,603 |
| | 増減△ | △1,224 | △7,103,103 | △1,310 | △7,639,075 | △1,091 | △5,736,937 | △63 | 306,845 |
| 本市分 | 60年度 | 2,702 | 20,252,308 | 2,460 | 17,367,279 | 7,240 | 33,952,200 | 271 | 1,179,220 |
| | 61年度 | 2,188 | 16,291,877 | 1,949 | 13,272,267 | 6,879 | 31,302,534 | 195 | 1,182,276 |
| | 増減△ | △514 | △3,960,431 | △511 | △4,095,012 | △361 | △2,649,666 | △76 | 3,056 |

みを指摘する声は強い。

鹿児島市農協事件に続き、五百八十億円という県内経済界史上最高負債額の大型倒産となったのが六十一年七月の加世田市の池田製菓KK。六十三年十一月から商号を「イケダパン」に変え再出発したが、専門家は「金余り状況による金融機関の融資競争も池田製菓の放漫経営、借金膨張の誘因」と指摘している。

**池田製菓の倒産**

高度成長後の昭和四十年代後半から、ほとん

**サラ金問題**

第132表　手形交換状況(県内)　(単位：10枚，1000万円)

| 年度 | 交換高 | | 不渡手形 | |
|---|---|---|---|---|
| | 枚数 | 金額 | 枚数 | 金額 |
| 昭和57年度 | 295,879 | 257,912 | 2,592 | 1,950 |
| 58 | 286,655 | 264,286 | 2,410 | 2,089 |
| 59 | 273,564 | 252,936 | 1,932 | 1,807 |
| 60 | 271,916 | 247,699 | 2,094 | 2,046 |
| 61 | 261,494 | 237,140 | 1,893 | 2,402 |

資料：統計鹿児島

第131表　手形交換状況　(単位：枚，百万円)

| 年次 | 交換高 | | 不渡手形(実数) | | 取引停止処分 | |
|---|---|---|---|---|---|---|
| | 枚数 | 金額 | 枚数 | 金額 | 枚数 | 金額 |
| 昭和41年 | 1,451,202 | 349,668 | 23,089 | 2,909 | 1,804 | 96 |
| 42 | 1,804,482 | 446,525 | 24,499 | 3,154 | 1,098 | 98 |
| 43 | 2,605,131 | 689,957 | 47,264 | 6,273 | 1,958 | 242 |
| 44 | 2,664,255 | 725,097 | 50,656 | 6,555 | 2,191 | 246 |
| 45 | 2,819,479 | 775,368 | 48,675 | 7,264 | 2,079 | 270 |
| 47 | 3,006,200 | 994,355 | 23,321 | 3,983 | 1,142 | 165 |
| 48 | 3,154,273 | 1,408,390 | 18,963 | 5,366 | 1,382 | 379 |
| 49 | 3,063,737 | 1,617,619 | 21,631 | 6,460 | 1,269 | 316 |
| 50 | 3,091,009 | 1,738,826 | 18,485 | 7,740 | 1,222 | 387 |
| 51 | 3,260,053 | 1,939,571 | 42,156 | 9,044 | 1,620 | 547 |

ど無担保で手軽に、しかし超高利で貸しつけるサラリーマン金融（サラ金）と呼ばれる貸金専門業者が急増、無計画に借りた主婦や男性の返済をめぐる生活、家庭破たんなどのトラブルが続発し、大きな社会問題になった。市内には法人、個人を含め四十八年の六百八十九業者から五十八年には最大の千八百三業者に増えた。しかし、五十八年十一月、上限金利を当初の年利一〇九・五％（元金の二倍以上）から七三％、さらに三年後五四・七五％に下げるサラ金規制二法（貸金業規制法と改正出資法）の施行や、一般金融機関の金余り現象による貸し付け緩和、日銀の内需拡大のための低金利政策によって五十九年から勢力を弱め、六十一年には二百七十七社に激減している。

県当局は昭和五十三年五月からサラ金に関する苦情受付相談を開始したが、翌年三月末までの受け付け状況は男子九十三人、女子百五十九人と女子が、一・七倍も多い。地域別では市内百八十九人、市外六十三人と約七割が鹿児島市に集中している。相談内容は大半が返済困難で、夫婦・親子間の支払い義務、保証人倒れといった深刻なものが多い。

参考文献　鹿児島銀行百年史、鹿児島県の経済と社会、鹿児島市政概要、鹿児島市統計書、朝日新聞、鹿児島新報、南日本新聞

## Ⅴ　観　　光

県・市の動向

**しぼんだブーム**　県は金丸三郎知事時代の昭和四十三年三月に「鹿児島・桜島地区観光総合開発構想」を発表し、基本的方向として、鹿児島市を宿泊地、桜島地区を立ち寄り観光地と位置づけ、五十年には県外客

千八十万人、県内客六百万人で計千六百八十万人の観光客誘致を目標にしていた。さらに同年十月策定した長期ビジョン「二十年後のかごしま」では、六十年の県外観光客を四十三年のおよそ七倍の二千五百万人に達すると見込んでいた。

当時は高度成長の波に乗った団体客や新婚旅行などの南九州観光ブーム。四十八年の石油ショックなど予測もつかず、大幅な伸びを期待していたのだが、実際には五十年の鹿児島・桜島地区の県外客は目標の千八十万人のわずか二割余りにすぎぬ二百三十五万人。六十年の県全体の県外客も見込み数のわずか三割にも満たぬ七百十五万人余りとさんたんたる結果に終わった。

ビジョンでは「望ましい姿」に発展させる基礎条件の一つとして、基幹交通網の整備をあげていた。九州縦貫自動車道、九州新幹線、大型空港の完成などをうたっているが、ビジョン通り実現したのは姶良郡溝辺町の大型空港だけ。九州縦貫自動車道の全線開通は、八代―人吉―えびの間がネックとなって平成七年以降までずれ込む見通し。九州新幹線については、ようやく平成元年八月八日、鹿児島ルート・第三紫尾

第133表　国内観光動向

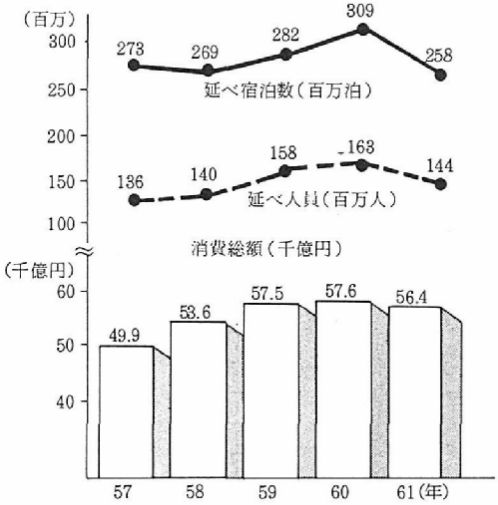


資料：観光白書

山トンネル難工事十キロのうち、わずか五十メートルの難工事に着手したのみで、実現の確証すらもちにくい状況となっている。

第134表　九州主要観光都市の観光客入込状況

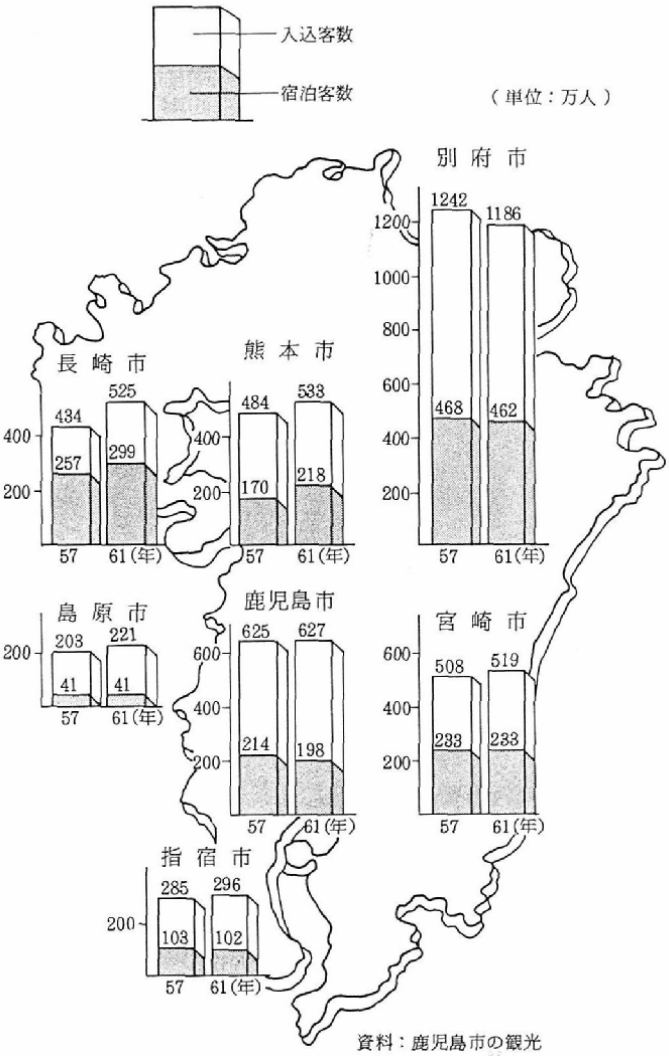


資料：鹿児島市の観光

このように石油ショック以降、低迷が続いた県観光界だが、六十年代から平成元年度にかけて空前の内需景気を背景にやや好転の兆しがみえた。本市もこの機をとらえ、赤崎義則市長一期目最後の年の昭和六十三年度、観光予算を総額一億九千六百五十六万円と、一挙に前年度の二倍以上に増やした上、この年を「観光創造元年」と銘打ち、積極策を展開。同年五月には、建設省の都市景観形成モデル都市に指定され、市立美術館一帯の石畳歩道化をはじめとする文化ゾーン改装、市役所前大通りの公園化など新しい観光資源開発を進めている。

一方で、六十年前後に相次いだ甲突川五大石橋の県による廃止架け替え案や、貴重な石造建築物であった旧鹿児島刑務所の取り壊しなど、行政の文化遺産に対する保護意識の低さを指摘する声もある。一歩間違えると破壊につながる観光開発には市民を交え広く論議を尽くした上での慎重な対応が求められる。

第135表　鹿児島市への入り込み観光客数の推移

| 昭和 | 観光客数 | 対前年比 |
|---|---|---|
| 42年 | 4,435千人 | % |
| 43 | 4,759 | 107.3 |
| 44 | 5,112 | 107.4 |
| 45 | 5,500 | 107.6 |
| 46 | 6,050 | 110.0 |
| 47 | 6,500 | 107.4 |
| 48 | 6,768 | 104.1 |
| 49 | 6,558 | 96.9 |
| 50 | 5,933 | 90.5 |
| 51 | 5,760 | 97.1 |
| 52 | 5,948 | 103.3 |
| 53 | 6,120 | 102.9 |
| 54 | 6,283 | 102.7 |
| 55 | 6,294 | 100.2 |
| 56 | 6,338 | 100.7 |
| 57 | 6,252 | 98.6 |
| 58 | 6,152 | 98.4 |
| 59 | 6,375 | 103.6 |
| 60 | 6,209 | 97.4 |
| 61 | 6,271 | 101.0 |

（鹿児島市観光課調べ）

観光客数の動向

鹿児島市を訪れる観光客数は、表の通り、昭和四十八年をピークに減少、近年は横ばい傾向で推移している。これはオイルショック以来の不況、低成長が影響しているものと思われる。その時々の好不況の波をもろにかぶるのが、観光産業の特徴である。不景気に伴う節約ムードの浸透が、会社の慰安旅行、招待旅行などの大型団体旅行を抑制。加えてグループ旅行、家族旅行、安い宿泊施設利用や日程短縮、近距離化の傾向を強め、本市への入り込みが伸びない要因になった。五十年代は新幹線の博多乗り入れによる南九州への入り込み期待感に加え、溝辺空港の全日空トライスターの増便、阪神と直結する大型高速フェリー「さんふらわあ」の就航など、高速交通網の増設が、低迷する本市観光の失地回復に寄与するかと思われたが、全国的な観光レジャーに対するニーズの多様化、円高に伴う海外旅行ブームなどで、起死回生とはならなかった。しかし、六十年代に入って、好景気が訪れるとやや持ち直す。六十三年の県観光統計によると、青函トンネルや本州―四国を結ぶ瀬戸大橋の開通、昭和天皇の病状悪化に伴う自粛ムードといった厳しい環境の中で、県内への県外入り込み客は、小幅ながら二年連続の増加をみせた。ジェット化による新奄美空港の開港が主因だが、本市域への客が全体の三分の一強を占め、県内観光地の中で依然高いシェアを占めている。市の観光統計でも六十三年は四十八年に次ぐ史上二位の六百六十七万人（うち県外三百三十八万七千人）が訪れた。前年比の伸び率も四・六％と過去十年間の最高と明るい兆しがみえる。（第百十一～百十三表）

特徴

観光レクリエーションを左右するものは、その時代の経済社会事情に加えて、足となる交通機関の充実によるところが大きい。こうした観点から昭和四十年代以降の本市観光の特徴的な傾向をあげると、次のようなことがいえる。

国鉄利用の減少

国鉄（現JR）利用による観光客の入り込み状況は、マイカー時代の到来と、バス、航空機便の充実・普及につれて、少しずつ減少を続けている。特に県外からの入り込み客数を比較した場合、五十一年は石油ショック後の四十九年から二年連続の料金値上げが

第136表　修学旅行の月別入り込み状況（昭和61年度）

（単位：人）

| 区分＼月 | | 1 | 2 | 3 | 4 | 5 | 6 | 7 | 8 | 9 | 10 | 11 | 12 | 合計 |
|---|---|---|---|---|---|---|---|---|---|---|---|---|---|---|
| 小学校 | 県外 | | | 45 | 148 | 5,188 | 89 | | | | 468 | | | 5,938 |
| | 県内 | | | 64 | | 1,360 | 80 | 149 | | | 125 | | | 1,778 |
| | 計 | | | 109 | 148 | 6,548 | 169 | 149 | | | 593 | | | 7,711 |
| 中学校 | 県外 | | | | 85 | 1,528 | | | | 381 | 2,072 | | | 4,066 |
| | 県内 | | | | | | 85 | | | | 383 | | | 468 |
| | 計 | | | | 85 | 1,528 | 85 | | | 381 | 2,455 | | | 4,534 |
| 高等学校 | 県外 | | 292 | 2,217 | 1,216 | 3,637 | 688 | | | 1,086 | 2,445 | 5,500 | 1,942 | 19,023 |
| | 県内 | | | | | 130 | | | | | 82 | | | 212 |
| | 計 | | 292 | 2,217 | 1,216 | 3,767 | 688 | | | 1,086 | 2,527 | 5,500 | 1,942 | 19,235 |
| その他 | 県外 | | | | | | 29 | | | 41 | 25 | | | 95 |
| | 県内 | | | | | | | | | | | | | |
| | 計 | | | | | | 29 | | | 41 | 25 | | | 95 |
| 合計 | 県外 | | 292 | 2,262 | 1,449 | 10,353 | 806 | | | 1,508 | 5,010 | 5,500 | 1,942 | 29,122 |
| | 県内 | | | 64 | | 1,490 | 165 | 149 | | | 590 | | | 2,458 |
| | 計 | | 292 | 2,326 | 1,449 | 11,843 | 971 | 149 | | 1,508 | 5,600 | 5,500 | 1,942 | 31,580 |

第137表　修学旅行の発地別入り込み状況（昭和61年度鹿児島市観光統計）

（単位：人・%）

| 区分＼発地 | 九州 | 中国 | 四国 | 近畿 | 中部 | 北陸 | 関東 | 東北 | 北海道 | 不明 |
|---|---|---|---|---|---|---|---|---|---|---|
| 小学校 | 7,716 | | | | | | | | | |
| 中学校 | 3,743 | 497 | 294 | | | | | | | |
| 高等学校 | 481 | 656 | | 5,439 | 2,017 | 579 | 9,786 | 277 | | |
| その他 | 54 | | | | | | | 41 | | |
| 合計 | 11,994 | 1,153 | 294 | 5,439 | 2,017 | 579 | 9,786 | 318 | | |
| 構成比 | 38.0 | 3.7 | 0.9 | 17.2 | 6.4 | 1.8 | 31.0 | 1.0 | | |

響いて、五十年比で一四％も落ち込んだ。明治以来、大衆的大量輸送力を誇ってきた国鉄が王者の地位を失ったのである。

新幹線利用も低調

五十年に実現した新幹線の博多乗り入れを利用しての、観光客の列島南下が予想されたが、結果的には関東、関西の観光客が依然として長崎、熊本どまりになっている。さらにこれまで南九州を訪れていた一泊二日から二泊三日程度の北九州の観光レクリエーション客が、新幹線を利用して山陽、関西方面へ〈逆流〉する傾向さえうかがえ、当てはずれの格好になっている。

航空機の大衆化

昭和四十九年九月の運賃値上げ以後、一時は旅客数、利用率とも減少を示した航空機だったが、国鉄（現ＪＲ）料金の値上げで料金差が縮小したことや、国民所得の向上などで近年利用率の伸びが著しく、国鉄利用の減少分をカバーする結果になっている。

節約・短日化

石油ショック以降の全国的傾向でもあるが、旅行日

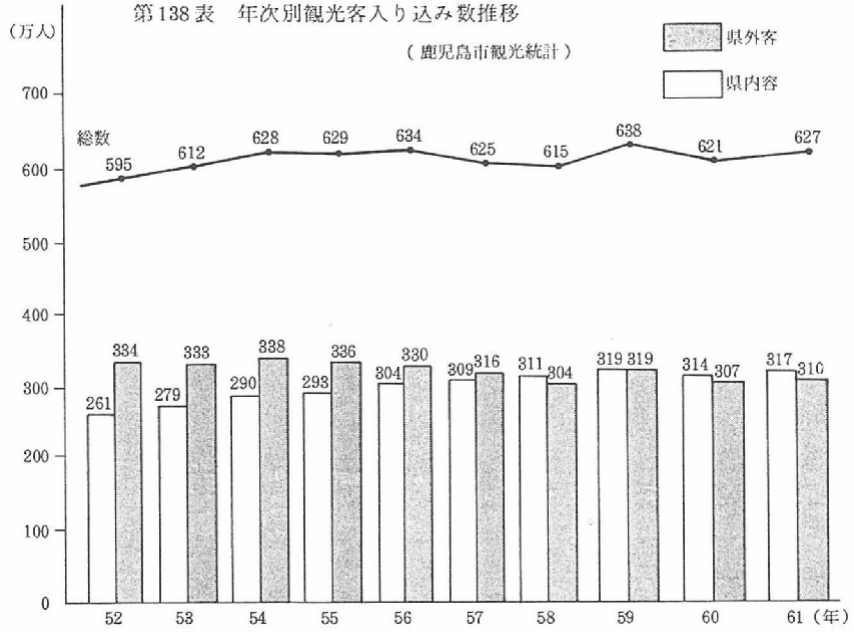

程は二～三泊と短期組が多くなった。追加飲食の減少、付帯施設の売り上げ伸び悩み、土産品の買い控え、買っても安価な物など、予定外の出費はひかえ、節約型が主になっているが、六十年代に入って景気回復による高級化傾向もうかがえる。

修学旅行の変化

節約ムードは修学旅行のあり方にも影響し、日数、

第139表　年次別交通機関別市内入り込み状況（鹿児島市観光統計）（単位：千人）

| 昭和(年) | 国鉄 | | バス | | 自家用車 | | 航空機 | | 船舶 | | その他 | | 計 |
|---|---|---|---|---|---|---|---|---|---|---|---|---|---|
| | 入込数 | % | 入込数 | % | 入込数 | % | 入込数 | % | 入込数 | % | 入込数 | % | |
| 42 | 2,017 | 45.5 | 1,828 | 41.0 | 219 | 5.1 | 140 | 3.3 | 195 | 4.4 | 36 | 0.7 | 4,435 |
| 43 | 2,210 | 46.4 | 1,856 | 39.0 | 284 | 6.0 | 202 | 4.3 | 167 | 3.5 | 40 | 0.8 | 4,759 |
| 44 | 2,227 | 43.6 | 1,756 | 34.3 | 492 | 9.0 | 268 | 5.3 | 309 | 6.0 | 60 | 1.2 | 5,112 |
| 45 | 2,297 | 41.8 | 1,756 | 31.9 | 620 | 11.3 | 365 | 6.6 | 402 | 7.3 | 60 | 1.1 | 5,500 |
| 46 | 2,173 | 36.0 | 1,966 | 32.5 | 967 | 16.0 | 440 | 7.2 | 444 | 7.3 | 60 | 1.0 | 6,050 |
| 47 | 2,220 | 34.2 | 2,068 | 31.8 | 1,191 | 18.3 | 508 | 7.8 | 443 | 6.8 | 70 | 1.1 | 6,500 |
| 48 | 2,246 | 33.2 | 1,952 | 28.8 | 1,345 | 19.9 | 674 | 10.0 | 481 | 7.1 | 70 | 1.0 | 6,768 |
| 49 | 2,308 | 35.2 | 1,552 | 23.7 | 1,356 | 20.7 | 744 | 11.3 | 498 | 7.6 | 100 | 1.5 | 6,558 |
| 50 | 2,088 | 35.2 | 1,407 | 23.7 | 1,186 | 20.0 | 698 | 11.8 | 454 | 7.6 | 100 | 1.7 | 5,933 |
| 51 | 1,889 | 32.8 | 1,307 | 22.7 | 1,213 | 21.1 | 851 | 14.8 | 400 | 6.9 | 100 | 1.7 | 5,760 |
| 52 | 1,758 | 29.6 | 1,267 | 21.3 | 1,433 | 24.1 | 1,038 | 17.4 | 352 | 5.9 | 100 | 1.7 | 5,948 |
| 53 | 1,672 | 27.3 | 1,012 | 16.6 | 1,843 | 30.1 | 1,157 | 18.9 | 336 | 5.5 | 100 | 1.6 | 6,120 |
| 54 | 1,584 | 25.2 | 1,007 | 16.0 | 1,949 | 31.0 | 1,289 | 20.5 | 354 | 5.7 | 100 | 1.6 | 6,283 |
| 55 | 1,507 | 23.9 | 1,015 | 16.1 | 2,032 | 32.3 | 1,290 | 20.5 | 350 | 5.6 | 100 | 1.6 | 6,294 |
| 56 | 1,491 | 23.3 | 888 | 13.9 | 2,192 | 35.3 | 1,316 | 20.5 | 351 | 5.5 | 100 | 1.5 | 6,338 |
| 57 | 1,464 | 23.4 | 919 | 14.7 | 2,209 | 35.3 | 1,215 | 19.5 | 345 | 5.5 | 100 | 1.6 | 6,252 |
| 58 | 1,462 | 23.8 | 837 | 13.6 | 2,209 | 35.9 | 1,205 | 19.6 | 339 | 5.5 | 100 | 1.6 | 6,152 |
| 59 | 1,479 | 23.2 | 952 | 14.9 | 2,231 | 35.0 | 1,278 | 20.0 | 335 | 5.3 | 100 | 1.6 | 6,375 |
| 60 | 1,407 | 22.7 | 849 | 13.7 | 2,246 | 36.2 | 1,294 | 20.8 | 313 | 5.0 | 100 | 1.6 | 6,209 |
| 61 | 1,499 | 23.9 | 846 | 13.5 | 2,242 | 35.8 | 1,293 | 20.6 | 291 | 4.6 | 100 | 1.6 | 6,271 |

経費節減によって範囲が縮小傾向になっている。加えて、従来の列車、バスによる「巡回方式」から、一定の場所と拠点に一、二泊し近くを回る「基地方式」（拠点方式）、あるいはクラスを基本に学習目的によって場所を分ける「分散方式」など、内容にも変化がみられる。近年はひところより年間約二万人少ない三万人台に減少、学校種別では高校が主になっている。（第一三六―一三七表）

**県内・県外客の逆転**

入り込み観光客を県内、県外別にみた場合、昭和四十年代は県外客が圧倒的に多かったが、五十年代に段々差が縮まっていき、五十九年にはちょうど同じ三百十九万人で肩を並べ、翌六十一年には遂にその数が逆転した。県内客が伸びた原因は、マイカー増などによる家族連れの日帰りレクリエーション増、地域におけるＰＴＡ、あいご会、町内会などの団体慰安旅行増の反映と思われる。（第一三八表）

**交通機関別入り込み状況**

交通機関別の入り込み状況をみた場合、昭和五十年には総計五百九十三万三千人のうち、国鉄が最も多く三五・二％、次いでバス二三・七％、自家用車二〇・〇％、航空一一・八％、船舶七・六％、その他一・七％の順である。しかし、三年後の五十三年には自家用車がトップを占めるようになり、六十一年には総数六百二十七万一千人のうち、自家用車の比率は三五・八％に伸びた。一方、二位に転落した鉄道は二三・九％と前年より持ち直した。三位は航空機が二〇・六％でバスを追い抜き、バスは一三・五％で四位、以下船舶四・六％、その他一・六％の順に大きく変動した。マイカー時代の到来で鉄道とバスの利用が減り、県外

第140表　交通機関別県内入り込み状況

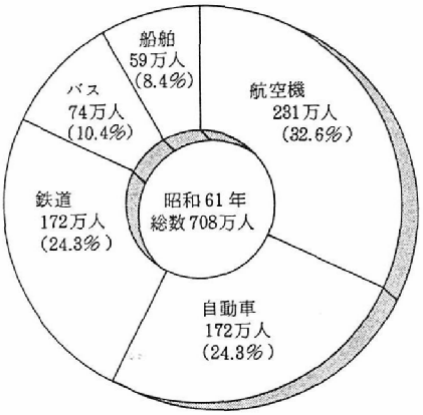


資料：鹿児島県観光統計

第141表　県外地区別入り込み状況

| 年 / 発地 | 57 | | 58 | | 59 | | 60 | | 61 | |
|---|---|---|---|---|---|---|---|---|---|---|
| | 人　数 | 構成比 | 人　数 | 構成比 | 人　数 | 構成比 | 人　数 | 構成比 | 人　数 | 構成比 |
| | 千人 | % | 千人 | % | 千人 | % | 千人 | % | 千人 | % |
| 北海道 | 17 | 0.8 | 18 | 0.9 | 16 | 0.8 | 16 | 0.8 | 16 | 0.8 |
| 東　北 | 24 | 1.1 | 20 | 1.0 | 19 | 0.9 | 14 | 0.7 | 16 | 0.8 |
| 関　東 | 327 | 15.3 | 254 | 12.6 | 291 | 14.1 | 289 | 14.4 | 295 | 14.9 |
| 北　陸 | 23 | 1.1 | 20 | 1.0 | 20 | 1.0 | 18 | 0.9 | 16 | 0.8 |
| 中　部 | 64 | 3.0 | 57 | 2.8 | 60 | 2.9 | 56 | 2.8 | 57 | 2.9 |
| 近　畿 | 207 | 9.7 | 214 | 10.6 | 210 | 10.2 | 207 | 10.3 | 178 | 9.0 |
| 中　国 | 62 | 2.9 | 57 | 2.8 | 58 | 2.8 | 52 | 2.6 | 50 | 2.5 |
| 四　国 | 32 | 1.5 | 24 | 1.2 | 27 | 1.3 | 24 | 1.2 | 34 | 1.7 |
| 九　州 | 907 | 42.5 | 887 | 44.0 | 894 | 43.3 | 859 | 42.8 | 792 | 39.9 |
| 外　国 | 34 | 1.6 | 40 | 2.0 | 39 | 1.9 | 36 | 1.8 | 26 | 1.3 |
| 県　内 | 438 | 20.5 | 425 | 21.1 | 430 | 20.8 | 436 | 21.7 | 504 | 25.4 |
| 合　計 | 2,135 | 100.0 | 2,016 | 100.0 | 2,064 | 100.0 | 2,007 | 100.0 | 1,984 | 100.0 |

第142表　県外地区別入り込み状況

（単位　%）

| 年 | 北海道 | 東　北 | 関　東 | 北　陸 | 中　部 | 近　畿 | 中　国 | 四　国 | 九　州 | 外　国 |
|---|---|---|---|---|---|---|---|---|---|---|
| 42 | 1.7 | 2.9 | 25.5 | − | 7.3 | 24.9 | 11.1 | 4.3 | 21.7 | 0.6 |
| 43 | 1.9 | 2.7 | 23.1 | − | 6.3 | 29.0 | 9.6 | 4.4 | 22.7 | 0.3 |
| 44 | 1.9 | 4.4 | 16.2 | − | 8.0 | 19.2 | 12.1 | 5.8 | 31.5 | 0.9 |
| 45 | 1.6 | 3.5 | 16.5 | − | 8.0 | 19.0 | 12.5 | 5.0 | 32.9 | 1.0 |
| 46 | 1.5 | 3.5 | 17.0 | − | 7.0 | 20.0 | 10.5 | 5.5 | 34.0 | 1.0 |
| 47 | 0.6 | 1.1 | 21.1 | 0.1 | 7.8 | 21.4 | 8.5 | 6.1 | 32.3 | 1.0 |
| 48 | 1.0 | 2.0 | 23.8 | 1.5 | 8.3 | 24.0 | 9.1 | 3.0 | 27.1 | 0.2 |
| 49 | 1.9 | 2.3 | 22.4 | 2.5 | 8.9 | 18.9 | 8.8 | 2.5 | 31.5 | 0.3 |
| 50 | 1.5 | 1.7 | 22.3 | 2.6 | 9.8 | 23.3 | 8.9 | 2.4 | 27.1 | 0.4 |
| 51 | 1.2 | 2.4 | 21.0 | 2.8 | 9.7 | 21.5 | 9.2 | 1.6 | 30.1 | 0.5 |

客や遠来の客は手っとり早く飛行機という具合に、個人化、高速化が時代の流れになっている。

地区別入り込み状況

地区別の入り込み状況は、昭和五十一年の統計で九州が三〇・一％でトップ、以下近畿二一・五％、関東二一・〇％、中部九・七％、中国九・二％、北陸二・八％、東北二・四％、四国一・六％、北海道一・二％、外国〇・五％の順。十年後の六十一年も近距離化を反映してトップは九州で三九・九％に伸び、次いで県内三五・四％、関東は一四・九％、近畿九・〇％に大きく後退し、中部も二・九％、中国も二・五％、北海道、北陸〇・八％と軒並みダウン。九州を除く国内では四国だけが一・七％とわずかながら上昇、外国は一・三％と三倍近く上昇している。

宿泊状況

昭和五十一年には、入り込み観光客五百七十六万人のうち、三八・〇％が宿泊し、通過客や日帰り客は六二・〇％であった。これを県外、県内別にみると、県外客三百二十三万人のうち宿泊客が五五・七％、通過客が四四・三％である。また県内客二百五十三万人のうち、宿泊客一五・三％、通過（日帰り含む）客八四・七％となっている。この時の宿泊施設数は二百二十九、収容能力は一万一千九百八十一人であった。低成長下にあって経費節約ム

第143表　年次別市内宿泊状況
（単位：千人）

| 年 | 総数 | 県外 | % | 県内 | % |
|---|---|---|---|---|---|
| 48 | 3.227 | 2.503 | 77.5 | 724 | 22.5 |
| 49 | 2.903 | 2.397 | 82.5 | 506 | 17.5 |
| 50 | 2.442 | 2.008 | 82.2 | 434 | 17.8 |
| 51 | 2.186 | 1.798 | 82.2 | 388 | 17.8 |

| 区分＼年 | | 57 | 58 | 59 | 60 | 61 | 構成比 | 対前年比 |
|---|---|---|---|---|---|---|---|---|
| 入込客総数 | | 千人 6.252 | 千人 6.152 | 千人 6.375 | 千人 6.209 | 千人 6.271 | % 100.0 | % 101.0 |
| 内訳 | 宿泊客 | 2.135 | 2.016 | 2.064 | 2.007 | 1.984 | 31.6 | 98.9 |
| | 県外客 | 1.697 | 1.591 | 1.634 | 1.571 | 1.480 | 23.6 | 94.2 |
| | 県内客 | 438 | 425 | 430 | 436 | 504 | 8.0 | 115.6 |
| | 日帰客 | 4.117 | 4.136 | 4.311 | 4.202 | 4.287 | 68.4 | 102.0 |
| | 県外客 | 1.462 | 1.453 | 1.551 | 1.496 | 1.620 | 25.9 | 108.3 |
| | 県内客 | 2.655 | 2.683 | 2.760 | 2.706 | 2.667 | 42.5 | 98.6 |

ードが続き、マイカー利用、親類、友人、知人、公営宿泊施設、民宿など安価な宿泊施設を志向する傾向がみられる。これから十年後の六十一年には入り込み観光客は六百二十七万一千人に持ち直したものの、宿泊客の比率は三一・六％にダウン、通過・日帰り客が六八・四％に増加している。なお宿泊施設は六十二年一月一日現在百九十一軒、収容能力一万一千二百六十九人にやや減少している。

月別入り込み状況

月別の入り込み観光客数は、昭和五十～五十一年には十月、八月、十一月の順になっている。これが十年後の六十～六十一年には夏休み時期の八月がトップ、次いで春休み時期の三月、五月、十月と順位が違ってきている。気候景色がよくなるいわゆる春秋の観光シーズンより夏休み時期が多く

第144表　市内月別観光客入り込み状況

| 年／月 | 50年 | 51年 | 57年 | 58年 | 59年 | 60年 | 61年 | | |
|---|---|---|---|---|---|---|---|---|---|
| | | | | | | | 観光客数 | 対前年比 | 構成比 |
| | 千人 | 千人 | 千人 | 千人 | 千人 | 千人 | 千人 | % | % |
| 1 | 433 | 418 | 487 | 489 | 503 | 497 | 471 | 94.8 | 7.5 |
| 2 | 415 | 424 | 446 | 436 | 463 | 471 | 446 | 94.7 | 7.1 |
| 3 | 588 | 570 | 628 | 610 | 619 | 630 | 638 | 101.3 | 10.2 |
| 4 | 478 | 488 | 522 | 512 | 562 | 541 | 525 | 97.0 | 8.4 |
| 5 | 565 | 550 | 568 | 556 | 577 | 575 | 583 | 101.4 | 9.3 |
| 6 | 416 | 355 | 419 | 413 | 421 | 432 | 421 | 97.5 | 6.7 |
| 7 | 488 | 457 | 480 | 505 | 501 | 483 | 478 | 99.0 | 7.6 |
| 8 | 576 | 595 | 673 | 643 | 650 | 616 | 664 | 107.8 | 10.6 |
| 9 | 470 | 412 | 449 | 433 | 469 | 448 | 453 | 101.1 | 7.2 |
| 10 | 600 | 597 | 577 | 564 | 558 | 519 | 564 | 108.7 | 9.0 |
| 11 | 524 | 532 | 547 | 535 | 577 | 543 | 553 | 101.8 | 8.8 |
| 12 | 380 | 362 | 456 | 456 | 475 | 454 | 475 | 104.6 | 7.6 |
| 計 | 5,933 | 5,760 | 6,252 | 6,152 | 6,375 | 6,209 | 6,271 | 101.0 | 100.0 |

なったことは、脱働きバチ社会を指向する近年の企業の夏休み長期化と、学生らのレジャー志向、「見学型観光」から「行動型観光」への変化の反映と思われる。一方、最も入り込み数が少ないのは六月で、最多月の八月の六三％ていどになっている。

観光消費額

観光消費額は宿泊費、土産品費、交通費、雑費を合計したものであるが、昭和四十二年には総額わずか二十二億六千二百万円、これが十年後の五十二年には三百六十九億三千七百万円に

第145表　年次別市内観光消費額の推移　（単位：百万円・％）

| 年 | 宿泊費 | | みやげ品費 | | 交通費 | | 雑費 | | 計 |
|---|---|---|---|---|---|---|---|---|---|
| | 金額 | 構成比 | 金額 | 構成比 | 金額 | 構成比 | 金額 | 構成比 | |
| 42 | 2,262 | 28.9 | 2,883 | 37.0 | 1,774 | 22.7 | 887 | 11.4 | 7,806 |
| 43 | 2,244 | 24.3 | 3,331 | 35.9 | 1,384 | 15.0 | 2,293 | 24.8 | 9,252 |
| 44 | 3,239 | 29.1 | 3,576 | 32.0 | 1,614 | 14.5 | 2,717 | 24.4 | 11,146 |
| 45 | 3,963 | 31.7 | 3,851 | 30.8 | 1,747 | 14.0 | 2,945 | 23.5 | 12,506 |
| 46 | | | | | | | | | |
| 47 | 6,197 | 34.3 | 5,313 | 29.4 | 2,445 | 13.5 | 4,127 | 23.3 | 18,082 |
| 48 | 6,456 | 26.3 | 6,335 | 25.8 | 4,738 | 19.3 | 7,041 | 28.6 | 24,570 |
| 49 | 6,725 | 23.8 | 5,699 | 20.1 | 6,778 | 24.0 | 9,020 | 32.1 | 28,222 |
| 50 | 7,691 | 24.4 | 6,363 | 20.2 | 7,408 | 23.5 | 10,086 | 31.9 | 31,548 |
| 51 | 7,643 | 23.3 | 6,552 | 20.0 | 7,231 | 22.1 | 11,359 | 34.6 | 32,785 |
| 52 | 9,292 | 25.2 | 7,198 | 19.5 | 8,718 | 23.6 | 11,729 | 31.7 | 36,937 |
| 53 | 11,863 | 28.5 | 8,437 | 20.2 | 9,065 | 21.8 | 12,307 | 29.5 | 41,672 |
| 54 | 13,499 | 29.4 | 9,386 | 20.5 | 10,059 | 21.9 | 12,950 | 28.2 | 45,894 |
| 55 | 14,876 | 29.8 | 10,093 | 20.2 | 10,334 | 20.7 | 14,678 | 29.3 | 49,981 |
| 56 | 15,052 | 28.9 | 10,410 | 20.0 | 10,910 | 21.0 | 15,650 | 30.1 | 52,022 |
| 57 | 15,915 | 30.2 | 10,178 | 19.3 | 10,994 | 20.9 | 15,561 | 29.6 | 52,648 |
| 58 | 15,015 | 28.8 | 10,106 | 19.4 | 11,185 | 21.4 | 15,897 | 30.4 | 52,203 |
| 59 | 15,422 | 28.2 | 10,654 | 19.5 | 11,825 | 21.6 | 16,754 | 30.7 | 54,655 |
| 60 | 15,278 | 28.4 | 10,440 | 19.4 | 11,676 | 21.7 | 16,373 | 30.5 | 53,767 |
| 61 | 15,254 | 27.8 | 10,597 | 19.3 | 11,970 | 21.9 | 16,969 | 31.0 | 54,790 |

膨れ上がり、六十一年には五百四十七億九千万円に膨らんでいる。金額の増加は四十八年の石油ショックまでの高度成長による所得増大と、その後は宿泊料金の値上げ、土産品の単価アップなどによるものと思われ

第146表　昭和45～52年外国観光船の入港状況

| 入出港年月日 | 船　　名 | トン数 | 人員 | 船　籍 |
|---|---|---|---|---|
| | | t | 人 | |
| 45.11. 7～9 | プリアムーリエ号 | 4,722 | 290 | ソ連 |
| 46. 4.12～14 | ニコラーエフスク号 | 5,000 | 280 | ソ連 |
| 47. 5.10～12 | ウリィスキー号 | 4,780 | 312 | ソ連 |
| 11. 7～9 | プリアムーリエ号 | 4,722 | 283 | 〃 |
| 48. 4.10 | オロンセイ号 | 28,000 | 1,185 | オーストラリア |
| 7.28 | アーカディア号 | 30,000 | 1,440 | 〃 |
| 10.25 | オロンセイ号 | 28,000 | 1,664 | 〃 |
| 10.26 | アーカディア号 | 30,000 | 1,163 | 〃 |
| 11.10～11 | バイカル号 | 5,000 | 262 | ソ連 |
| 49. 4. 6 | オロンセイ号 | 28,000 | 1,850 | オーストラリア |
| 4.12～13 | エリニス号 | 18,565 | 1,421 | ギリシヤ |
| 5.10 | プリアムーリエ号 | 4,722 | 429 | ソ連 |
| 11. 3 | オロンセイ号 | 28,000 | 1,309 | オーストラリア |
| 11.24 | バイカル号 | 5,000 | 352 | ソ連 |
| 12.25～26 | 〃 | 5,000 | 359 | 〃 |
| 50. 3.17 | ロッテルダム号 | 38,650 | 730 | オランダ |
| 3.22 | クングスホルム号 | 26,700 | 450 | スエーデン |
| 5.22～23 | マリア・ウリヤーノヴァ号 | 4,870 | 365 | ソ連 |
| 7.31 | オリエンタル・エンプレス号 | 15,349 | 722 | パナマ |
| 10.28 | フェア・スカイ号 | 12,464 | 1,410 | リベリア |
| 51. 3.24 | クングスホルム号 | 26,700 | 678 | 〃 |
| 4. 5～6 | マリア・ウリヤーノヴァ号 | 4,870 | 435 | ソ連 |
| 10. 2～3 | マルコポーロ号 | 9,232 | 461 | イギリス |
| 10.24 | フェアスター号 | 21,619 | 1,646 | リベリア |
| 52. 3.12～14 | マリア・ウリヤーノヴァ号 | 4,870 | 430 | ソ連 |
| 52. 4.19 | フェアスター号 | 21,619 | 1,369 | リベリア |
| 5. 9～10 | マルコポーロ号 | 9,232 | 531 | イギリス |
| 8.21～22 | 〃 | 〃 | 441 | 〃 |
| 10. 4 | 〃 | 〃 | 288 | 〃 |
| 11. 1 | フェリックス・ジェルジンスキ号 | 5,700 | 299 | ソ連 |
| 11. 8 | フェアスター号 | 21,619 | 1,340 | リベリア |

外国観光船

る。観光消費額の内訳は、六十一年統計で雑費三一％、宿泊費二七・八％、交通費二一・九％、土産品費一九・三％の順で、この構成比の傾向はだいたい変わっていない。

低迷気味の観光界にあって、華々しい成果をあげたのは外国観光船の寄港増加である。鹿児島商工会議所の岩崎与八郎会頭はじめ県、市をあげての誘致運動が実を

待望の寄港が実現した英国キャンベラ号

第147表　61年度入港状況

| 入港年月日 | 船名 | トン数 | 人員 | | | 船籍 |
|---|---|---|---|---|---|---|
| | | | 船客 | 乗員 | 合計 | |
| | | トン | 人 | 人 | 人 | |
| 61. 6. 11 | タークメニア号 | 4,871 | 318 | 150 | 468 | ソ　連 |
| 10. 28 | フェリックス・ジェルジンスキー号 | 5,070 | 312 | 140 | 452 | 〃 |
| 11. 18 | 〃 | 〃 | 297 | 140 | 437 | 〃 |
| 12. 10 | 〃 | 〃 | 312 | 140 | 452 | 〃 |
| 62. 1. 7 | 〃 | 〃 | 309 | 140 | 449 | 〃 |
| 3. 12 | マキシム・ゴーリキ号 | 25,000 | 485 | 350 | 835 | 〃 |
| 3. 14 | コンスタンチン・チェルネンコ号 | 9,877 | 375 | 197 | 572 | 〃 |
| 3. 25 | ロッテルダム号 | 38,000 | 強風とエンジントラブルの為入港中止 | | | オランダ |
| 合　計 | | | 2,408 | 1,257 | 3,665 | |

第148表　昭和54～61年外国観光船入港状況

| 入港年度 | 船数 | 人員 | | | 入港年度 | 船数 | 人員 | | |
|---|---|---|---|---|---|---|---|---|---|
| | | 船客 | 乗員 | 合計 | | | 船客 | 乗員 | 合計 |
| 53年度までの計 | 39 | 人 不詳 | 人 不詳 | 人 31,487 | 58 | 17 | 人 7,788 | 人 4,097 | 人 11,885 |
| 54 | 7 | 3,315 | 1,654 | 4,969 | 59 | 13 | 5,840 | 2,710 | 8,550 |
| 55 | 2 | 591 | 288 | 879 | 60 | 10 | 3,955 | 2,890 | 6,845 |
| 56 | 7 | 3,979 | 2,109 | 6,088 | 61 | 8 | 2,408 | 1,257 | 3,665 |
| 57 | 9 | 4,506 | 2,325 | 6,831 | 累計 | 112 | | | 81,199 |

結び、昭和四十五年～四十七年までソ連から年に一～二隻だけだったのが、四十八年以降はオーストラリアの豪華周遊船オロンセイ号やイギリスのキャンベラ号など年間五～七隻に急増した。五十三年からは世界最大の周遊船クイーンエリザベスⅡ号の三度の寄港も実現、五十八年には計十七隻、平成元年には最高二十七隻の寄港を数え、ライバル長崎港の十八隻に水をあけて名実ともに国際観光都市に成長した。ただ接岸する谷山港は工業港のため、いささか殺風景との指摘もあり、今後の配慮が望まれる。

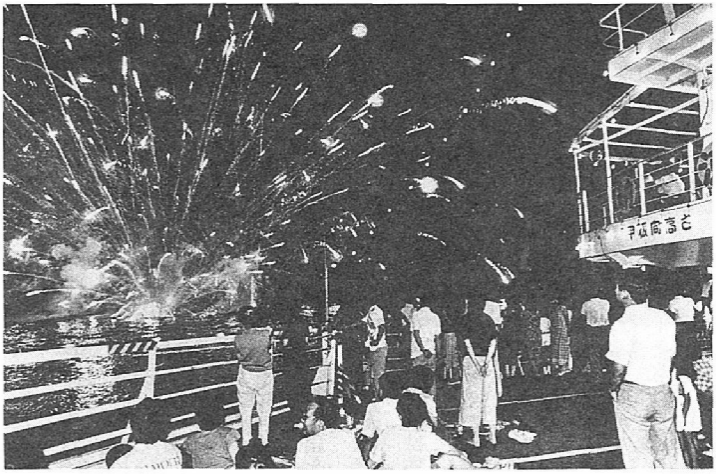

水中花火も見事な桜島フェリー納涼船

**豊かな観光資源**　本市の観光資源の最たるものは、霧島屋久国立公園と海中国立公園に指定されている桜島、錦江湾であろう。文明、安永、大正、昭和（二十一年）の四大爆発による溶岩原と標高一一一七㍍の男性的山容は、昔から名画に描かれ鹿児島のシンボルとして名高い。観光バスを走らせる溶岩道路は昭和十二年に一応の完成をみたが、鹿児島―袴腰間の定期航路（フェリー）が開かれたのは戦後の二十六年である。

翌二十七年には古里温泉街の山手に林芙美子文学碑を建立、市と南日本新聞社の共催で除幕式を行った。三十二年八月には陸上自衛隊の手で桜島一周道路が完成した。近年は降灰続きと噴石のため島内宿泊客は減少しているものの、六十三年には県が世界中の火山学者を招いた世界火山会議が本市で開催されるなど、世界的活火山として、一層観光資源の価値を高めている。また五十三年から夏場は桜島町が納涼船を運行、例年なかなかの人気を呼んでいる。

その名の通り、南北朝時代に上山氏が山上に居城を築き、第十八代島津家久がこれを譲り受けて関ヶ原の戦前後の慶長年間に山麓に鹿児島城（鶴丸城）を築いたのが城山である。五十万都市の中心部に接しながら六百種の亜熱帯植物が繁茂しており、西郷洞窟をはじめとする西南の役戦跡、薩摩義士の碑、私学校跡、照国神社など史跡に恵まれていることから昭和六年、国による史跡および天然記念物に指定されている。ホテル、駐車場などが整備された山頂からの眺望は抜群で、年中観光バスや修学旅行生らでにぎわっている。排ガスによる樹木の傷みが心配されているが、六十三年には中腹にトンネルが新設され、裏側の城山団地方面への通勤車との混雑回避に役立っている。

城山

磯公園

城山と並ぶ島津家ゆかりの観光地として磯公園があり、旧藩主家の島津観光KKが運営している。第十九代島津光久が一六六〇年（万治三年）、庭園を造り、家屋を建てて鶴丸城の別邸とした。幕末には第二十八代島津斉彬が日本最初のコンビナートともいうべき集成館を築き、反射炉、熔鉱炉で大小砲やガラス（薩摩切子）を製造した。薩英戦争で焼失したものの、二十九代島津忠義によって再興され、蒸気機関による西洋式の工場群が集積した。当時としては珍しい石造建築の尚古集成館と桜島を借景にした庭園、千尋巌は国定文

化財である。昭和三十四年にはロープウエーが開設され、年中四季の花に彩られる。洋式紡績所の英国人技師住宅であった異人館など、ハイカラムードが漂う中で、六十年には薩摩切子の生産が約百年ぶりによみがえり、新しい観光土産品として軌道に乗りつつある。

西南の役で戦死した薩軍の西郷隆盛以下二千二十三柱の将士が眠る。近くには西郷没後百年を記念して、昭和五十三年に西郷南洲顕彰館がオープン、明治維新の先覚者たちの遺品やジオラマが人気を呼んでいる。上竜尾町の南洲公園にある。

一五四九年（天文十八年）、日本で初めてキリスト教を布教したフランシスコ・ザビエルの滞在地で、東千石町にあり、公園化されて重厚な石造門と胸像が建っている。

南洲墓地
南洲顕彰館

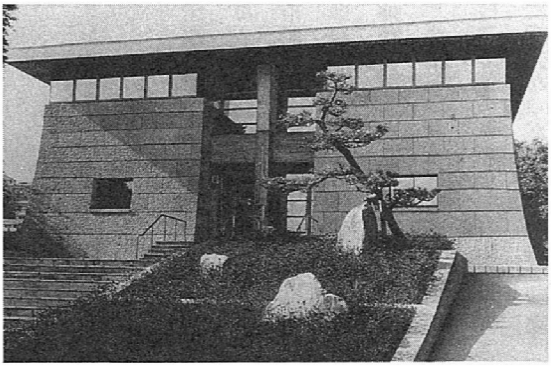

昭和五十三年開館した西郷南洲顕彰館

ザビエル記念堂

県都を二分して流れる甲突川にかかる玉江橋、新上橋、西田橋、高麗橋、武之橋は、幕末に島津藩の命によって岩水三五郎がかけたもので一括して五大石橋、または甲突五橋と呼ぶ。そのすべてが五～四連の大アーチ橋で、他に例をみないスケールの大きさである。現在、西田橋のみが県指定重要文化財になっているが、五十年代に県によるコンクリート橋への架け替え案が発表されて以来、保存か撤去かで論議がまき起こり、五石橋とも国指定重要文化財にして保存すべきだとの陳情も出されている。市が六十年に日本観光協会に委託した観光診断では、五石橋を歩

五大石橋

行者専用として残し、交通のネックになっている高麗橋付近に新橋を設置するよう提案されている。

明治維新の原動力となった土地柄だけに、市内にはこうした偉人たちの銅像が多い。まず西郷没後五十周年を記念して郷土出身の安藤照が昭和十二年五月完成させた西郷隆盛像。上野公園にある庶民的な薩摩がすり姿とは対照的な陸軍大将の軍服姿の巨像で、市立美術館前の国道沿いにある。対する大久保利通の銅像は西南戦争で敵方となったため、永く郷党に入れられずにいたが、没後百年の昭和五十四年十二月、ようやく建立され、その号・甲東の如く生家近くの市民広場の甲東（甲突川の東）に錦を飾るに至った。このほか照国神社の島津斉彬像、祇園之洲多賀山の東郷平八郎像など数多い。このほか西鹿児島駅前に五十七年建立された幕末の英国留学生十七人をたたえる若き薩摩の群像など、近年「彫刻のある街」づくりが進み市内いたる所で新しい彫像が見られるようになった。

昭和五十四年、甲東に立った大久保利通像

銅像

これらの名所旧跡のほか、四十七年十月開園した九州一の規模を誇る平川動物公園（社会教育の項参照）は、オーストラリアの珍獣コアラなど約二百種、千点以上の飼育動物を数える。加えて県立吉野公園、洋風に新装なった市立美術館、県立博物館、県歴史資料センター黎明館、六十一年四月オープンした市営海釣り

平川動物公園

公園などの公共施設がある。また民間見学施設として本場大島紬の里、鴨池マリンパーク、かごしま熱帯植物園、鹿児島民芸館、本坊酒造鹿児島工場、日本たばこ産業鹿児島工場、産業見学工場薩摩庵（かるかん、さつま揚げ）などがある。

以上の名所旧跡とは趣が違うが、昔から重要な客寄せ源として貢献しているのが温泉である。鹿児島県は日本でも有数の温泉に恵まれた土地であり、市内には県都としては珍しく豊富な温泉がわき出ている。源泉数は昭和四十四年には市街地五十七、桜島二十二の計七九ヵ所だったのが、六十一年には市街地は三倍近い百六十九ヵ所に激増、桜島だけは噴石を怖がる観光客減の影響で四十九～五十四年に二十四ヵ所に増えていたのが、五十五年から二十一ヵ所にやや減少している。温泉利用の旅館・ホテルは四十四年に三十三軒だったのが、桜島・古里温泉街の噴石禍で、六十一年には

温泉

第149表　平川動物公園の利用状況　（単位：人）

| 月＼年 | 48 | 49 | 50 | 51 | 57 | 58 | 59 | 60 | 61 |
|---|---|---|---|---|---|---|---|---|---|
| 1 | 58,605 | 48,836 | 47,744 | 39,457 | 40,257 | 42,190 | 37,309 | 132,510 | 50,518 |
| 2 | 29,201 | 19,801 | 21,126 | 31,309 | 19,855 | 23,381 | 17,916 | 65,235 | 34,465 |
| 3 | 73,124 | 48,122 | 66,273 | 62,993 | 69,422 | 51,745 | 56,307 | 132,101 | 85,218 |
| 4 | 84,983 | 47,224 | 47,427 | 53,992 | 58,374 | 50,617 | 69,467 | 101,819 | 70,938 |
| 5 | 79,018 | 70,216 | 81,326 | 89,612 | 94,900 | 91,988 | 90,121 | 145,175 | 123,000 |
| 6 | 27,708 | 24,562 | 29,570 | 22,778 | 22,317 | 18,761 | 18,108 | 45,936 | 25,306 |
| 7 | 21,508 | 17,076 | 17,426 | 20,793 | 17,697 | 23,803 | 18,887 | 49,303 | 29,095 |
| 8 | 63,178 | 44,807 | 56,467 | 45,556 | 50,403 | 44,580 | 45,915 | 158,880 | 104,016 |
| 9 | 49,653 | 43,999 | 46,377 | 44,079 | 43,015 | 34,829 | 49,558 | 69,990 | 51,990 |
| 10 | 48,305 | 40,998 | 52,048 | 64,637 | 64,999 | 57,838 | 51,987 | 75,028 | 61,581 |
| 11 | 50,898 | 54,272 | 54,981 | 36,167 | 45,547 | 49,914 | 84,951 | 74,139 | 61,153 |
| 12 | 9,400 | 12,610 | 8,466 | 10,912 | 7,613 | 10,016 | 66,483 | 16,642 | 17,223 |
| 計 | 595,581 | 472,523 | 529,231 | 522,285 | 534,399 | 499,662 | 607,009 | 1,066,758 | 714,503 |

約二十軒に減ったが、温泉利用の公衆浴場数は四十四年の二十八軒から六十一年には約七十軒に増えている。六十年前後から若い女性たちを中心に全国的な温泉ブームが起こり、温泉地めぐりを兼ねた旅行熱が盛り上がっており、温泉をもつ観光都市としての強みが発揮されつつある。市内の温泉は温度四五度前後、泉質は単純温泉、弱食塩泉が多い。

古い歴史をもちなが

第150表　源泉数の推移

| 区分＼年 | | 44 | 45 | 46 | 47 | 48 | 49 | 50 | 51 | 52 | 53 | 54 | 55 | 56 | 57 | 58 | 59 | 60 | 61 |
|---|---|---|---|---|---|---|---|---|---|---|---|---|---|---|---|---|---|---|---|
| 源泉数 | 市街地の温泉 | 57 | 70 | 85 | 100 | 106 | 119 | 121 | 128 | 133 | 141 | 149 | 144 | 151 | 158 | 161 | 161 | 163 | 169 |
| | 桜島の温泉 | 22 | 23 | 23 | 23 | 23 | 24 | 24 | 24 | 24 | 24 | 24 | 21 | 21 | 21 | 21 | 21 | 21 | 21 |
| | 計 | 79 | 93 | 108 | 123 | 129 | 143 | 145 | 152 | 157 | 165 | 173 | 165 | 172 | 179 | 182 | 182 | 184 | 190 |

第151表　温泉利用の実態

| 項目＼年度 | | | 44 | 45 | 46 | 47 | 48 | 49 | 50 | 51 |
|---|---|---|---|---|---|---|---|---|---|---|
| 申請・許可数 | 掘さく | | 10 | 31 | 15 | 28 | 16 | 15 | 11 | 17 |
| | 増掘 | | 1 | 4 | 2 | 1 | 0 | 1 | 0 | 0 |
| | 動力装置 | | 5 | 7 | 15 | 10 | 10 | 8 | 4 | 7 |
| | 公共利用 | | 5 | 3 | 11 | 9 | 3 | 2 | 7 | 2 |
| | 計 | | 21 | 45 | 43 | 48 | 29 | 26 | 22 | 26 |
| 許可取消（掘さく）数 | | | 1 | 8 | 5 | 7 | 3 | 7 | 6 | 0 |
| 源泉数 | 枯渇（廃止）源泉数 | | 8 | 7 | 7 | 9 | 9 | 9 | 9 | 10 |
| | 利用温泉 | 自噴 | 2 | 3 | 5 | 5 | 3 | 4 | 4 | 4 |
| | | 動力 | 60 | 58 | 70 | 82 | 86 | 92 | 94 | 95 |
| | 未利用温泉 | 自噴 | 2 | 2 | 2 | 2 | 1 | 0 | 0 | 0 |
| | | 動力 | 7 | 23 | 24 | 25 | 30 | 38 | 38 | 43 |
| | 源泉総数 | | 79 | 93 | 108 | 123 | 129 | 143 | 145 | 152 |
| 温泉利用の公衆浴場数 | | | 28 | 28 | 28 | 37 | 41 | 46 | 47 | 48 |
| 〃　旅館，ホテル | | | 33 | 33 | 35 | 37 | 38 | 37 | 34 | 31 |

ら発展を続ける鹿児島市には、先祖から伝わった情趣豊かな伝統行事や、新しい年中行事が豊かである。まず正月十五日の破魔投げ大会、戦後途絶えていたのを昭和五十八年に復活した二月の照国神社境内での初市、春秋の名物行事で市内外から大勢の客が訪れる木市、県立鴨池運動公園で県内各市町村の特産品が勢ぞろいする三月下旬のかごしま春まつり。さらに県内三大行事として名高い赤穂義臣伝輪読会（旧暦十二月十四日）、曽我どんの傘焼き（七月中旬以降）、伊集院町徳重神社まで踏歩する妙円寺詣り（旧暦九月十四日）。このほか五月二十五日、平田公園で行われる薩摩義士頌徳慰霊祭、七月いっぱい市内各神社・寺院を巡る六月灯、七月下旬の日曜に市内目抜き通りを練り歩く祇園祭、八月二十八日の清水町での諏訪市、九月二十三日の西田市、同月二十四日の南洲神社例祭と新旧折

にぎわう照国神社境内での縁起初市（昭和六十三年二月）

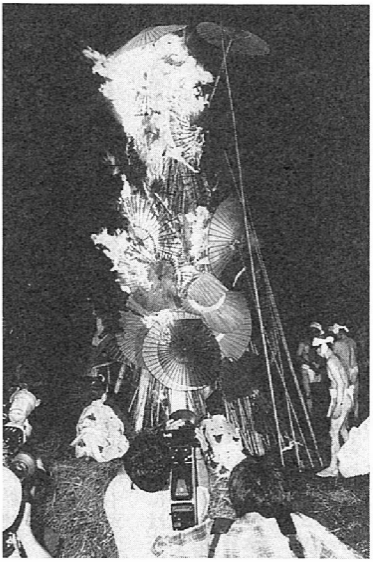

曽我どんの傘焼き（昭和五十七年7月）

りまぜてにぎやかに催される。

中でも最大のイベントは十一月初旬、二日がかりで開くおはら祭りである。戦後の昭和二十四年に始められた市民の秋祭りともいうべき行事で、商工業者はじめ町内会などの各種団体、グループが長い隊列を組んで目抜き通りを踊り歩くさまは壮観。年々踊り連の参加数が増える一方で、近年は外国人観光客を招待するなど、南九州最大の祭りとして発展している。しかし、六十三年には天皇陛下のご病状悪化のため、全国的に祭り自粛ムードが強くなり、主催するおはら祭振興会（会長・鹿児島市長）としても中止せざるを得なかった。

観光につきものの土産品は、主としてその土地の特産品からなりたっており、旅の記念として重宝されるものが多い。鹿児島市はこれらの特産品の生産だけでなく、県内一円の特産品の販売地としても重要な位置を占めているため、土産品収入の割合が比較的高い。鹿児島市観光統計の数字でも、昭和四十二年の二十八億円台から五十二年は七十一億円台、六十一年は百五億円台と、二十年間に三・七五倍に上昇、宿泊費、交通費、雑費を含めた観光消費額全体の約二割を占めている。県観光連盟発行の鹿児島県観光パノラマブック（平成元年一月発行）には、本市の特産品・土産品として薩摩焼、大島紬、焼酎、竹製品、屋久杉製品、

## 土産品

伝統の味を誇る郷土料理

錫器、糸ビナ、金助まり、お菓子類などが紹介されている。（特産品の項参照）

郷土料理

近年のグルメブームをみた場合、重要な観光資源と考えねばならないのが郷土料理である。先の県観光パノラマブックや市観光課発行の「観光ガイドブック」には本市の味覚として豚骨料理、酒ずし、さつまあげ、キビナゴ、薩摩汁、かごしまラーメン、両棒（じゃんぼ）餅、かるかん、春駒、文旦漬、さつま漬などが紹介されている。これらはいずれも伝統料理で独特の風味をもっている。ただ最近の観光客が求めているのは、加工品でなくてとれたての生の素材を生かした山海の珍味が中心で、今後はこうした観点からの生食を開発、売り出す努力も望まれる。（特産品の項参照）

観光バス

昭和四十七年、与次郎ヶ浜に新設されたサンロイヤルホテル

従来鹿児島駅に一元化されていた市営定期観光バスは、昭和三十七年から西鹿児島駅前からも運行するようになった。観光団体数の増加に合わせ、この二コースとも各一日二回運行だったが、マイカー時代の到来によって利用者が減り、六十年十月から西鹿児島駅前発の一コースだけに減らした。六十三年現在、主なコースは与次郎ヶ浜の熱帯植物園―城山―磯庭園―鹿児島駅前―西郷銅像―天文館―西鹿児島駅前帰着となっている。時間は午前九時と午後一時四十五分発の一日二回、所用時間は約二時間五十

分、料金は大人千八百円、小人（十二歳未満）九百八十円となっている。乗客数は四十九年に九万七千七百九十一人だったのが、六十一年には二万四千四百三十九人と、十三年間にわずか四分の一に落ち込んでいる。市内だけの定期観光バスは市営のみだが、桜島観光では袴腰港―桜島口―湯之平展望台のコースでＪＲが定期運行している。

**大型化する宿泊施設**　これら県内外の入り込み客

ホテル進出

昭和六十一年に進出したワシントンホテル

第152表　市営定期観光バスの利用状況　（単位：人）

| 年／月 | 49 | 50 | 51 | 52 | 57 | 58 | 59 | 60 | 61 | 62 |
|---|---|---|---|---|---|---|---|---|---|---|
| 1 | 6,337 | 6,021 | 4,172 | 3,022 | 3,216 | 2,841 | 2,41。 | 2,484 | 1,361 | 1,439 |
| 2 | 8,517 | 5,990 | 4,632 | 3,286 | 2,989 | 2,559 | 2,657 | 2,580 | 1,714 | 1,680 |
| 3 | 12,258 | 10,584 | 8,858 | 7,403 | 7,801 | 6,438 | 5,557 | 4,994 | 3,391 | 3,741 |
| 4 | 8,419 | 7,347 | 4,870 | 4,217 | 3,710 | 3,701 | 4,169 | 4,417 | 2,199 | 1,984 |
| 5 | 10,300 | 7,369 | 7,100 | 5,509 | 4,555 | 3,818 | 3,818 | 3,203 | 2,691 | 3,097 |
| 6 | 4,681 | 3,480 | 2,721 | 2,252 | 1,810 | 1,710 | 1,380 | 1,569 | 917 | 1,240 |
| 7 | 6,206 | 4,223 | 3,714 | 3,261 | 2,925 | 2,801 | 2,032 | 2,200 | 1,447 | 1,394 |
| 8 | 12,236 | 8,664 | 7,310 | 5,547 | 8,508 | 5,911 | 5,608 | 3,934 | 3,400 | 3,768 |
| 9 | 8,008 | 4,593 | 3,224 | 2,861 | 2,044 | 2,223 | 2,145 | 1,788 | 1,429 | 1,510 |
| 10 | 9,561 | 7,077 | 6,695 | 5,384 | 4,615 | 4,057 | 3,716 | 1,950 | 2,363 | 2,365 |
| 11 | 7,230 | 6,472 | 5,230 | 3,982 | 4,148 | 3,381 | 4,274 | 2,204 | 2,572 | 2,520 |
| 12 | 3,027 | 2,285 | 1,710 | 1,719 | 1,813 | 1,549 | 1,721 | 772 | 955 | 1,178 |
| 計 | 97,791 | 74,091 | 60,236 | 42,733 | 48,127 | 40,989 | 39,495 | 32,095 | 24,439 | |

を受け入れる市内の宿泊施設は、保健所に登録してあるもので昭和四十年に五百二十七軒を数えた。しかし石油ショックの四十八年ごろをピークに零細旅館が陶汰され、五十一年の市統計では二百二十九軒、六十二年には百九十一軒に激減している。内訳は政府登録八、国観連七、日観連三十、公営施設十二、観光配宿対象旅館その他百三十四。ただこれが部屋数、収容人員の減少につながらず、市旅館組合ではむしろ大型化による供給過剰と危機感を抱いている。平成元年には、老舗の「鶴鳴館」が客足減で閉店し、優勝劣敗が激しくなった。背景には和風旅館のビジネスホテル化の流れと、六十年代に顕著になった県外大手資本を主とした大型ホテル進出がある。各ホテ

第153表　宿泊施設の現況

（昭和51年12月末日現在）

| 種別 | 軒数 | 部屋数 | | | 収容人員 | |
|---|---|---|---|---|---|---|
| | | 総数 | 洋室 | 和室 | 一般 | 団体 |
| 総数 | 229 | 5,105 | 2,458 | 2,647 | 11,981 | 12,933 |
| 政府登録 | 8 | 1,418 | 1,187 | 231 | 2,913 | 3,302 |
| 国観連 | 9 | 499 | 128 | 371 | 1,771 | 2,120 |
| 日観連 | 28 | 1,120 | 655 | 465 | 2,379 | 2,071 |
| 公営施設 | 14 | 233 | 23 | 210 | 680 | 659 |
| ビジネスホテル | 18 | 443 | 390 | 53 | 724 | 454 |
| 観光配宿対象旅館その他 | 152 | 1,392 | 75 | 1,317 | 3,514 | 4,327 |

（昭和62年1月1日現在）

| 種別 | 軒数 | 部屋数 | | | 収容人員 | |
|---|---|---|---|---|---|---|
| | | 総数 | 洋室 | 和室 | 一般 | 団体 |
| 総数 | 191 | 6,440 | 4,641 | 1,799 | 11,269 | 13,135 |
| 政府登録 | 8 | 1,417 | 1,234 | 183 | 2,628 | 3,027 |
| 国観連 | 7 | 320 | 93 | 227 | 857 | 1,297 |
| 日観連 | 30 | 1,404 | 1,134 | 270 | 2,339 | 2,770 |
| 公営施設 | 12 | 217 | 29 | 188 | 611 | 689 |
| 観光配宿対象旅館その他 | 134 | 3,082 | 2,151 | 931 | 4,834 | 5,352 |

資料：市観光課

ルとも宿泊だけでは採算がとれず、料理、宴会、結婚式場、サウナ、テナントなど経営多様化で生き残りを模策しているのが実情だ。

**観光行政**　戦後の市の観光行政は昭和二十三年十一月、商工課観光係の設置によってスタートした。二十六年四月に観光課に昇格すると同時に市観光協会が発足、時代を先取りしながら観光振興策を進め、近年は官民一体となって南九州の広域観光ルートの中核的な国際観光都市づくりをめざしている。

具体的活動は観光協会と協同でパンフレット発行、マスコミ利用、宣伝隊派遣などによる国内外の観光客誘致が主で、中でも六十一年から刊行している協会発行季刊誌「ふろむ鹿児島」は、市内観光の見所を要約した三千部を県内外の業者や関係団体に配って人気がある。このほか五十二年には「かごしまわが心のまち」、五十四年には「上町いまむかし」、五十六年には「かごしまの休日」、六

宣伝

平成元年の市の観光週間ポスター

第154表　観光案内板等の設置状況　　昭和62年3月現在

| 種別 | 案内板 | | 説明板 | | 標柱 | 指導標 | 合計 |
|---|---|---|---|---|---|---|---|
| | 大型 | 中型 | 普通 | 小型 | | | |
| 国道沿 | 4 | | 7 | 3 | 11 | 16 | 41 |
| 県道沿 | | 1 | 11 | 6 | 8 | 16 | 42 |
| 市道沿 | 1 | | 25 | 16 | 24 | 45 | 111 |
| 公園内 | 1 | 1 | 22 | 31 | 2 | 18 | 75 |
| その他 | 6 | 5 | 8 | 9 | 2 | 7 | 37 |
| 台計 | 12 | 7 | 73 | 65 | 47 | 102 | 306 |

十年には「かごしまの四季」のタイトルで、十五～二十五分の観光映画を制作した。英語版、中国語版もあり、希望団体に貸し出している。また毎年のように東京、大阪など大都市を中心に南国鹿児島の物産と観光展を開催、市内では十一月の「おはら祭」をはじめ七月下旬の「港まつり」と「夏まつり」、三月下旬の「春まつり」などに参加し、物産販売と客呼びに貢献

第155表　俳句・短歌ポスト利用状況（俳句投稿数）

| 設置箇所／開函年度 | 古里公園 45年9月設置 | | 南洲墓地 45年9月設置 | | 城山展望台 51年3月設置 | | 磯庭園 53年11月設置 | | 西駅観光案内所 59年12月設置 | | 平川動物公園 60年12月設置 | | 合計 | |
|---|---|---|---|---|---|---|---|---|---|---|---|---|---|---|
| | 人 | 句 | 人 | 句 | 人 | 句 | 人 | 句 | 人 | 句 | 人 | 句 | 人 | 句 |
| 56年度までの計 | 1,197 | 1,430 | 322 | 526 | 1,201 | 1,388 | 794 | 1,041 | | | | | 3,514 | 4,385 |
| 57年度 | 75 | 110 | 10 | 16 | 130 | 158 | 106 | 125 | | | | | 321 | 409 |
| 58年度 | 85 | 119 | 24 | 26 | 273 | 306 | 194 | 253 | | | | | 576 | 704 |
| 59年度 | 79 | 94 | 32 | 54 | 159 | 195 | 122 | 172 | 25 | 40 | | | 417 | 555 |
| 60年度 | 25 | 27 | 18 | 28 | 137 | 158 | 111 | 167 | 78 | 117 | 5 | 6 | 374 | 503 |
| 61年度 | 40 | 60 | 14 | 23 | 166 | 207 | 106 | 136 | 42 | 81 | 60 | 117 | 428 | 624 |
| 累計 | 1,501 | 1,840 | 420 | 673 | 2,066 | 2,412 | 1,433 | 1,894 | 145 | 238 | 65 | 123 | 5,630 | 7,180 |

（短歌投稿数）

| 設置箇所／開函年度 | 古里公園 45年9月設置 | | 南洲墓地 45年9月設置 | | 城山展望台 51年3月設置 | | 磯庭園 53年11月設置 | | 西駅観光案内所 59年12月設置 | | 平川動物公園 60年12月設置 | | 合計 | |
|---|---|---|---|---|---|---|---|---|---|---|---|---|---|---|
| | 人 | 首 | 人 | 首 | 人 | 首 | 人 | 首 | 人 | 首 | 人 | 首 | 人 | 首 |
| 56年度までの計 | 708 | 847 | 252 | 365 | 541 | 650 | 277 | 327 | | | | | 1,778 | 2,189 |
| 57年度 | 30 | 35 | 17 | 22 | 33 | 37 | 34 | 46 | | | | | 114 | 140 |
| 58年度 | 37 | 63 | 11 | 14 | 133 | 149 | 84 | 105 | | | | | 265 | 331 |
| 59年度 | 32 | 42 | 9 | 10 | 60 | 71 | 43 | 57 | 11 | 15 | | | 155 | 195 |
| 60年度 | 22 | 22 | 14 | 33 | 74 | 80 | 34 | 44 | 26 | 51 | 0 | 0 | 170 | 230 |
| 61年度 | 22 | 23 | 11 | 14 | 66 | 89 | 35 | 41 | 23 | 40 | 16 | 18 | 173 | 225 |
| 累計 | 851 | 1,032 | 314 | 458 | 907 | 1,076 | 507 | 620 | 60 | 106 | 16 | 18 | 2,655 | 3,310 |

鹿児島市観光統計

している。当然のことながら観光案内板、説明板、標柱、指導標は英語併記に留意し年々充実しつつある。

ハード面に加え、ソフト面にも配慮し、四十五年からは市内七ヵ所に旅行者に旅情をうたってもらう俳句短歌ポストを設置しており、投稿者も多い。

俳句短歌ポスト

また四十九年からは、外国人観光客に鹿児島の家庭を訪問する機会を提供し、相互理解と国際親善を深めることを目的に、ホームビジット制度を実施、六十一年現在、ボランティアの受け入れ家庭として四十一人が登録しており、年間百人前後の外国人を受け入れてい

ホームビジット制度

第156表　ホームビジット受入状況

| 受入年度 | 件　数 | 人　員 | 受入年度 | 件　数 | 人　員 |
|---|---|---|---|---|---|
| 53年度までの計 | 件 176 | 人 370 | 58 | 件 49 | 人 93 |
| 54 | 27 | 62 | 59 | 107 | 188 |
| 55 | 49 | 116 | 60 | 71 | 142 |
| 56 | 57 | 145 | 61 | 35 | 70 |
| 57 | 38 | 76 | 累　計 | 609 | 1,262 |

61年度受入状況　　鹿児島市観光統計

| 受入年月日 | 件数 | 人員 | 国　籍 | 受入年月日 | 件数 | 人員 | 国　籍 |
|---|---|---|---|---|---|---|---|
| 61.4.4 | 1 | 3 | ノルウェー | 62.1.16 | 1 | 2 | オランダ |
| | | | ドイツ | 27 | 1 | 1 | オーストラリア |
| 4.10 | 1 | 1 | スウェーデン | 2.23 | 1 | 2 | イスラエル |
| 4.17 | 1 | 2 | イスラエル | 26 | 1 | 2 | ドイツ |
| 4.27 | 1 | 1 | フランス | 27 | 1 | 2 | アメリカ |
| 5.28 | 1 | 3 | アメリカ | 3.10 | 1 | 2 | アメリカ |
| 29 | 6 | 12 | オーストラリア | 12 | 7 | 17 | ドイツ |
| | | | アメリカ | | | | イギリス |
| 6.5 | 1 | 2 | フランス | 13 | 3 | 7 | ドイツ |
| 6 | 1 | 1 | アメリカ | 16 | 1 | 1 | オーストラリア |
| 25 | 1 | 2 | アメリカ | | | | |
| 7.31 | 1 | 3 | ホンコン | | | | |
| 9.5 | 1 | 2 | イスラエル | | | | |
| 18 | 1 | 1 | フランス | | | | |
| 10.12 | 1 | 1 | アメリカ | 合　計 | 35 | 70 | |

る。一日二〜三時間と比較的短時間ながら、全国でも十二都市しか実施していないユニークな制度で外国人に喜ばれている。このほか観光事業従事者を対象とした接遇研修会を年二回行うとともに「接遇のしおり」を作製して宿泊施設等の関係先に配布、マナーの向上に努めている。

大会誘致

観光客誘致に手っ取り早く最大の効果があがるのは各種大会の誘致であろう。このため市は会場などを紹介した「大会のしおり」を作成し、関係先に配り誘致折衝を行っている。そのうえ本市で開催される百人以上の大会等に対しては補助金を交付しており、県外参加の補助対象大会は四十九年に五十三件、三万人余りだったのが五十九年には最高の百三十九件、約六万七千人と二倍以上に増えている。

観光開発

昭和三十八年に制定された「観光基本法」の第十二条は

第157表　本市で開催された大会，会議等
（100人以上の補助金交付対象）

| 年度 | 件数 | 県外参加人員 | 補助金関係 | | |
|---|---|---|---|---|---|
| | | | 交付件数 | 交付対象人員 | 交付した補助金 |
| 44 | − | − | 14 | 10,560 | 592,000 |
| 45 | − | − | 20 | 16,008 | 1,121,000 |
| 46 | − | − | 15 | 13,782 | 951,500 |
| 47 | − | − | 15 | 8,504 | 690,310 |
| 48 | − | − | 13 | 20,484 | 1,351,600 |
| 49 | 53 | 30,518 | 22 | 12,647 | 1,770,345 |
| 50 | 69 | 26,545 | 27 | 8,947 | 1,119,885 |
| 51 | 68 | 28,671 | 28 | 11,123 | 1,996,000 |
| 52 | 58 | 31,390 | 24 | 14,466 | 2,313,000 |
| 53 | 64 | 28,750 | 31 | 16,568 | 2,615,000 |
| 54 | 91 | 47,450 | 29 | 13,474 | 2,328,000 |
| 55 | 73 | 43,930 | 28 | 16,319 | 3,069,000 |
| 56 | 112 | 64,992 | 24 | 8,089 | 1,622,000 |
| 57 | 133 | 66,774 | 25 | 11,406 | 2,086,000 |
| 58 | 116 | 47,329 | 29 | 13,971 | 1,770,000 |
| 59 | 139 | 66,860 | 20 | 7,809 | 1,220,000 |
| 60 | 93 | 38,813 | 21 | 11,287 | 1,380,000 |
| 61 | 94 | 35,061 | 24 | 8,911 | 1,500,000 |

鹿児島市観光統計

観光地区として発展し続ける与次郎ケ浜

「国は低開発地域でその地域内に観光地として開発するのに適する地域を含むものの開発を図るため、当該観光地として開発するのに適する地域につき、観光基盤施設及び旅行関係施設の整備等に必要な施策を講ずるものとする」と、低開発地域の観光振興をうたっている。

〈発展途上県〉にある本市も、こうした方針に基づいて四十年代からさまざまな観光開発の施策を実施した。その代表的なものは、四十七年夏、鹿児島開発事業団（理事長・末吉利雄鹿児島市長）が総合観光センターとして造成した与次郎ヶ浜埋め立て地。同年秋には、この拠点として全国的にも珍しい海中公園「鴨池マリンパーク」を総工費八億五千万円で完成させた。水中二階、水上四階、床面積一八〇〇平方㍍、高さ一三㍍のシンボルタワー内に水族館、レストランをもち新しい観光名所として人気を呼んだ。その後十年以上を経過し、ややさびれて規模縮小したままになっているのは惜しく、新たな再生策が望まれている。

国際観光モデル地区

六十一年オープンした海釣り公園

石油ショック後、観光低迷が続いた五十年代には山之口安秀市長の提唱で市内を緑でいっぱいにする「グリーンストーム」作戦を展開。目抜き通りをはじめ団地の道路のすみずみまで植え込まれたツツジが、観光シーズンの春にいっせいに花開き、今では全国に自慢できる観光資源に育っている。

このほか六十一年四月に完成した与次郎二丁目の鴨池港横の海釣り公園も、全国的な釣りブームを背景に家族ぐるみのレジャーとして喜ばれている。入園料は六十三年四月から値下げして大人百円、小人五十円、釣り料が大人六百円、小人二百円。

観光回復の兆しがみえた六十一年、本市を含む三市十二町が国の国際観光モデル地区に指定されたのを機に、きめ細かな積極策を展開。六十三年度まで目抜き通りの市電のセンターポール化をほぼ終え、市役所前大通りの公園化を進めている。また鶴丸城はじめ美術館、博物館、照国神社、西郷隆盛像が並び鹿児島観光のメーンと

観光創造元年

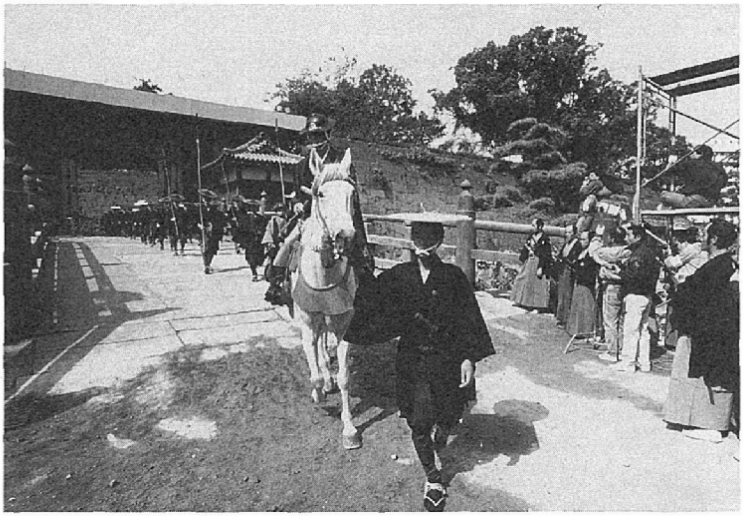

NHK大河ドラマ「翔ぶが如く」の撮影（平成元年）

なっている国道10号周辺に歴史と文化の道としてガス灯、照明灯、石畳をはじめ、武家屋敷調のイヌマキ並木など古色あふれる装いをこらした。

六十三年度は「観光創造元年」と銘打って予算を一挙前年の倍の二億円近くに増額した。同年五月に建設省による都市景観形成モデル都市の指定を受けており、今後市内全域に新しい景観づくりを広げる計画。

タイミングよく、翌平成元年には、NHK大河ドラマに鹿児島を舞台とした「翔ぶが如く」が決定、平成二年からの放映に向け鶴丸城などで撮影が行われた。これを鹿児島観光の起爆剤にするため、元年度の市補正予算でイベント館「翔ぶが如く館」建設事業基金、運営費負担金など十億円を積み立てた。ただ開発は一方で破壊という矛盾した側面をもつもので、美術館新築時の石垣の高さ削減や、国道のイチョウ並木のイヌマキへの植えかえが、「史跡破壊」、「一方的」などと市民の論議を呼んだ。五大石橋問題をはじめ史跡に手をつける場合は、広く市

民の声を聞きなるべく現状保存を前提とした慎重な対応が望まれよう。

参考文献　鹿児島県の経済と社会、鹿児島県観光事情（昭和六十三年版）、鹿児島市観光統計（昭和五十二年版、六十二年版）、鹿児島市政概要（昭和六十二年度版）、鹿児島商工会議所八十年史、鹿児島商工会議所百年史、朝日新聞、南日本新聞

第158表　（予算）　（単位：円）

| | 観光費 | 観光協会 | 温泉協会 |
|---|---|---|---|
| 45 | 8,406,000 | 9,494,434 | 1,053,000 |
| 46 | 14,611,000 | 13,702,696 | 974,000 |
| 47 | 10,307,000 | 14,903,434 | 1,320,000 |
| 48 | 17,374,000 | 15,995,489 | 1,320,000 |
| 49 | 21,416,000 | 15,995,489 | 1,170,000 |
| 50 | 18,633,000 | 22,298,229 | 1,380,000 |
| 51 | 22,655,000 | 23,665,000 | 1,540,000 |
| 52 | 39,496,000 | 24,010,000 | 1,925,000 |
| 57 | 56,837,000 | 32,458,000 | 1,800,000 |
| 58 | 56,909,000 | 30,325,000 | 1,970,000 |
| 59 | 57,781,000 | 28,418,000 | 2,158,000 |
| 60 | 72,289,000 | 29,079,000 | 2,185,000 |
| 61 | 85,881,000 | 27,392,000 | 733,000 |
| 62 | 86,731,000 | 27,882,000 | 706,000 |

## Ⅵ　交　　通

**膨らむ都市交通**　鹿児島市は南九州の中核都市として行政、経済、文化あらゆる面での集積度が高い。このことは都市の活性化をもたらす半面、交通においては流動量の増大や域外交通の流入増による交通混雑を招いている。

本市の交通の流れを広域的にみると、北西部の国道３号方面、北東部の国道10号方面、南部の国道２２５号方面、北西部の田上方面に大別される。地形的には甲突川など河川で市街地が分断され、橋梁部においてボトルネックが発生している。また山地、丘陵部に住宅団地が昭和四十年代から六十三年までに五十以上も

造成されたが、いずれも平担地との高低差が大きい上、ほとんどが島状型で地形的に分立しているため、取付道路の整備に制約をきたし、朝夕の交通ラッシュを招いている。

再建に取り組む市交通局

**市交通局の再建**　鹿児島市に電車が誕生したのは、大正元年十二月一日、武之橋～谷山間六・四キロを軽便鉄道として鹿児島電気軌道株式会社が運行したのが始まりである。全国で二十八番目。当時の電車は計七両、木造の単車で、その後電車貨車四両を導入して手小荷物や鮮魚類の運搬も行った。

鹿児島市は昭和三年七月一日に、同社を買収して市電気部局を設立し、路面電車を市電として引き継いだ。発足時の車両数は五十二両、営業距離十五・二キロ。翌昭和四年十二月一日からはバス事業も開始。バス八台で路線は総延長一万五千三百五十三キロ、運賃は一回六銭。バスと電車との乗り継ぎも認められていた。

以来、電車は昭和三十八年度に一日平均乗客がピークの十二万一千人、バスは四十九年度に同じく十万人のピークを記録した。両者の利用者数が逆転しバス優位になったのは四十六年からで当時の一日当たり利用者八万人前後が、六十一年にはバス六万四千人対電車三万二千人とちょうど二対一の割合に広がっている。このころから

マイカー普及による乗客離れが進み、経営難に陥った市交通局は四十一年度に国から第一次の財政再建団体の指定を受けた。これは四十八年度までの八年間で五億一千七百万円の不良債務を解消し全国でもいち早く指定解除を達成できたが、翌四十九年から五十九年度まではオイルショックと激しい乗客減、さらに巨額の不良債務が発生した。このため六十年四月に国から準用再建団体としての指定を受け、七ヵ年計画で再建に取り組んでいる。

第159表　運輸成績〈電車〉

| 年度 | 車両数 | 運転キロ数 | 乗車人員 | 乗車収入（円） |
|---|---|---|---|---|
| 41 | 67 | 3,038,911.696 | 40,091,625 | 631,169,678 |
| 42 | 74 | 3,070,448.186 | 38,908,762 | 611,549,793 |
| 43 | 84 | 2,971,961.017 | 36,265,218 | 598,614,205 |
| 44 | 69 | 2,924,066.405 | 31,105,211 | 629,577,149 |
| 45 | 69 | 2,791,321.901 | 30,326,547 | 620,641,500 |
| 46 | 69 | 2,745,952.434 | 27,895,350 | 605,219,043 |
| 47 | 69 | 2,653,303.653 | 25,051,741 | 626,123,898 |
| 48 | 69 | 2,578,609.455 | 25,097,334 | 672,201,312 |
| 49 | 69 | 2,503,649.662 | 23,750,199 | 834,682,191 |
| 50 | 69 | 2,301,259.204 | 22,651,333 | 1,151,782,889 |
| 51 | 69 | 2,299,738.706 | 21,005,563 | 1,235,100,876 |
| 52 | 69 | 2,307,304.519 | 20,193,887 | 1,360,335,384 |
| 53 | 69 | 2,298,160.115 | 19,313,170 | 1,442,047,977 |
| 54 | 67 | 2,246,392.241 | 19,202,234 | 1,616,628,062 |
| 55 | 67 | 2,105,818.590 | 17,963,328 | 1,660,029,912 |
| 56 | 67 | 2,101,111.594 | 16,589,866 | 1,702,350,376 |
| 57 | 67 | 2,099,473.177 | 16,386,472 | 1,737,078,858 |
| 58 | 67 | 2,073,546.534 | 15,645,608 | 1,758,942,882 |
| 59 | 67 | 2,060,797.755 | 14,906,337 | 1,750,274,332 |
| 60 | 53 | 1,850,263.866 | 12,879,976 | 1,584,839,959 |
| 61 | 47 | 1,720,888.800 | 11,703,074 | 1,465,192,480 |
| 62 | 47 | 1,719,964.300 | 11,343,862 | 1,446,270,553 |
| 昭和3～62年計 | | 156,032,789.278 | 1,446,987,435 | 31,429,816,653.79 |

開業60周年

市交通局が開業六十周年を迎えた六十三年七月一日現在、保有市電は四十七両、バスは百八十二台。六十二年度の利用客数と料金収入は市電が千百三十四万三千人、十四億四千六百二十七万円、バスが二千二百六十二万八千人、三十一億九百三十四万円で、それぞれバスが市電の二倍強の割合となっている。

財政再建は市電上町・伊敷両線の廃止（六十年十月一日）やバス路線の縮小などの合理化、円高による燃料、動力費の値下がり、低金利による金利負担軽減などで六十一年度、一般会計からの補助を差し引いても二億二千三百万円という初の実質黒字を出すなどほぼ順調。三十三億四千四百万円にのぼる不良債務も平成二年度ごろには解消する見通しだが、乗客減の流れはやや緩和したものの依然続いており、楽観は禁物である。

六十三年は市交通局の〈還暦〉記念事業として、児童から募集した絵や作文、市電市バスの古い資料や写真、これまでの乗車券を集めた展示会や記念乗車券十枚組、記念誌「市電市バス六十年の歩み」の発行などを行った。

市電の退潮

市電の歩みを昭和四十年代からたどると、末吉利雄市長時代の四十二年にワンマンカー（清水町循環線）の運行を開始し、同年九月からバスと同時に敬老パス（七十歳以上無料）制度を導入、お年寄りに喜ばれている。四十四年五月には運行九系統を新設し、谷山―交通局前―清水町間を直通運転とした。同年十

第160表　収支概要

（単位　千円）

| 区　　分 | 57年度（決算） | 58年度（決算） | 59年度（決算） | 60年度（決算） | 61年度（決算） |
|---|---|---|---|---|---|
| 総収益 ㋑ | 1,986,770 | 2,078,868 | 2,033,947 | 2,189,186 | 2,011,476 |
| 総費用 ㋺ | 2,132,896 | 3,021,537 | 2,069,114 | 2,197,330 | 1,436,035 |
| 差引 ㋑－㋺ | △ 146,126 | △ 942,669 | △ 35,167 | △ 8,144 | 575,441 |
| 収益率 ㋑／㋺ | 93.1 | 68.8 | 98.3 | 99.6 | 140.1 |

月には増収の一策としてカラー広告電車を一両走らせた。四十五年には国道三号線の車渋滞を緩和するため、伊敷線の軌道敷内への乗用車乗り入れを認めたが、これによって電車が車に狭まれ、スピードがダウンして客離れに拍車をかける結果となった。四十八年にはお年寄り専用の「愛の優先席」をバスと同時に設置、同年九月には、「けばけばしく、街の美観を損なう」と評判の悪かったカラー広告電車を廃止したものの、背に腹はかえられずその後復活させている。四十九年には利用者から要望の強かった自動両替運賃箱を設置している。

五十年代には五十年から運行系統を十一から三系統に統合、四種の乗換券を復活し乗客

第161表　電車接近表示器

昭和63年３月現在

| | 停留場 | 設置年月 |
|---|---|---|
| 1 | 西駅前（下） | 55. 9 |
| 2 | 笹貫（上） | 57. 7 |
| 3 | 脇田（上） | 〃 |
| 4 | 涙橋（上） | 58. 11 |
| 5 | 二軒茶屋（下） | 〃 |
| 6. 7 | 南鹿児島駅前（上・下） | 〃 |
| 8. 9 | 中郡（上・下） | 60. 3 |
| 10. 11 | 純心学園前（上・下） | 〃 |
| 12 | 工学部前（上） | 〃 |
| 13. 14 | 神田（上・下） | 61. 3 |
| 15. 16 | たばこ産業前（上・下） | 〃 |
| 17 | 加治屋町（上） | 62. 3 |
| 18 | 高見橋（下） | 〃 |
| 19 | 都通（下） | 〃 |
| 20 | 中洲通（上） | 〃 |
| 21 | 郡元（上） | 63. 3 |
| 22 | 騎射場（上） | 〃 |
| 23 | 荒田（下） | 〃 |
| 24 | 交通局前（上） | 〃 |

第162表

昭和63年３月現在

| 系統 | 区間 | 延長 | 停留場数 | 所要時間 |
|---|---|---|---|---|
| 1 | 鹿児島駅前 ～ 高見馬場 ～ 交通局前 ～ 谷山 | 9.4km | 24ヵ所 | 42分 |
| 2 | 市役所前 ～ 高見馬場 ～ 西鹿児島駅前 ～ 郡元 | 5.6km | 20ヵ所 | 31分 |

の利便を図った。五十三年、五十四年春にはこどもの日にちなんでキャンディキャンディなどテレビ漫画の主人公の人形や花、それを浮き立たせる五百個の電球が輝く花電車を走らせた。六月の降灰時には散水車にも変身、市民サービスに一役買い、広告電車も増収のためスポンサーの要請に応じて随時走らせることにした。五十四年四月には、専用軌道で高速運行できるため唯一好調を続けている谷山線に「新谷山」と「宇宿一丁目」の停留場が相次いで新設された。五十六年には乗客サービス向上のため冷房電車の運行を開始するとともに郡元、西鹿児島駅前停留場など五十八年までに計十六停留場に上屋を取りつけた。また五十年から六十一年までの間に「いづろ」など計二十六停留場の安全地帯を拡幅し外柵、腰板を取り付けた。五十五年からは西駅前下りを皮切りに五十八年には谷山線の二軒茶屋下り、涙橋上り、南鹿児島駅前上下の四ヵ所に、電車が近づいてきたことを知らせる電車接近装置を新設、六十三年十月には天文館、

第163表　電停防護柵の設置状況

昭和63年３月現在

| 停留場名 | 設置年月 | 停留場名 | 設置年月 |
|---|---|---|---|
| 郡　元（上・下） | 50年２月 | いづろ通（上・下） | 57年２月 |
| 西駅前（　〃　） | 52年５月 | 純心学園前（　〃　） | 57年12月 |
| 市役所前（　〃　） | 52年11月 | 荒田八幡（　〃　） | 〃 |
| 鴨　池（　〃　） | 55年３月 | 市立病院前（　〃　） | 58年３月 |
| 騎射場（下） | 〃 | 武之橋（　〃　） | 〃 |
| 交通局前（上） | 〃 | 新屋敷（　〃　） | 59年３月 |
| 高見馬場（西駅方向 上・下） | 〃 | 天文館（　〃　） | 〃 |
| 中　郡（上・下） | 55年11月 | 県庁前（　〃　） | 〃 |
| 騎射場（上） | 56年３月 | 高見橋（　〃　） | 59年８月 |
| 高見馬場（谷山方向 上・下） | 〃 | 桜島桟橋通（　〃　） | 60年３月 |
| 朝日通（上） | 〃 | たばこ産業前（　〃　） | 61年３月 |
| 加治屋町（下） | 〃 | 加治屋町（上） | 〃 |
| 朝日通（下） | 57年２月 | 交通局前（下） | 〃 |

いづろに全国初の発光ダイオード表示装置を新設するなど六十三年までに計二十六ヵ所に設置した。

六十年代早々、モータリゼーション、人口ドーナツ化の波に抗して走り続けてきた上町線（清水町―市役所）と伊敷線（伊敷町―加治屋町）がついに姿を消した。上町地区では二十九町内会で三万人、伊敷方面では草牟田五町内会一万五千人の署名をめざして反対運動をくり広げた。

**上町・伊敷線の廃止**

しかし、国道の交通渋滞緩和の必要性と、乗客激減という二重の圧迫には勝てず、六十年三月二十七日の市議会本会議で廃止が可決され、同年九月三十日、両線とも住民に無料開放というお別れセレモニーを最後に歴史を閉じたのである。なお三ヵ月

第164表　上屋の設置状況

昭和63年３月現在

| | 停留場名 | 設置年月 |
|---|---|---|
| 1 | 二軒茶屋（上） | 32.5 |
| 2 | 涙橋（上） | 〃 |
| 3 | 笹貫（下） | 36.8 |
| 4 | 上塩屋（上） | 40.2 |
| 5.6 | 南鹿児島駅（上・下） | 42.3 |
| 7 | 脇田（下） | 51.5 |
| 8 | 笹貫（上） | 52.3 |
| 9.10 | 鹿児島駅前（①～2棟） | 53.6 |
| 11 | 宇宿一丁目（上） | 54.3 |
| 12.13 | 谷山（東①③～２棟） | 〃 |
| 14 | 谷山（南～１棟） | 54.5 |
| 15 | 西鹿児島駅前（上） | 56.8 |
| 16 | 郡元（下） | 〃 |
| 17 | 脇田（上） | 56.10 |
| 18 | 郡元（上） | 57.7 |
| 19 | 西鹿児島駅前（下） | 58.7 |

第165表　優先信号

昭和63年３月現在

| | 設置カ所 |
|---|---|
| 1 | 高見馬場交差点 |
| 2 | 市役所前付近 |
| 3 | 郡元 |
| 4 | 交通局前 |
| 5 | いづろ |

第166表　冷房電車

昭和63年３月現在

| | 冷房車数 | 冷房化率 |
|---|---|---|
| 56.7.4 | 2台 | 3％ |
| 57年度 | 4〃 | 6〃 |
| 58 | 9〃 | 13〃 |
| 59 | 14〃 | 21〃 |
| 60 | 24〃 | 36〃 |
| 61 | 46〃 | 100〃 |

後の十二月、旧中草牟田電停を中心とした商店街七十三店舗のアンケート調査をしたところ、四割が「さびれた」「客足が減少した」と市電廃止のマイナス影響を答えている。

一方、生き残った鹿児島駅―谷山九・四キロ、市役所前―郡元五・六キロの二系統のうち、全長の三分の一を占める谷山―郡元間四・四キロの専用軌道区間は、高速のため好調を維持しているが、その他の区間は一般車

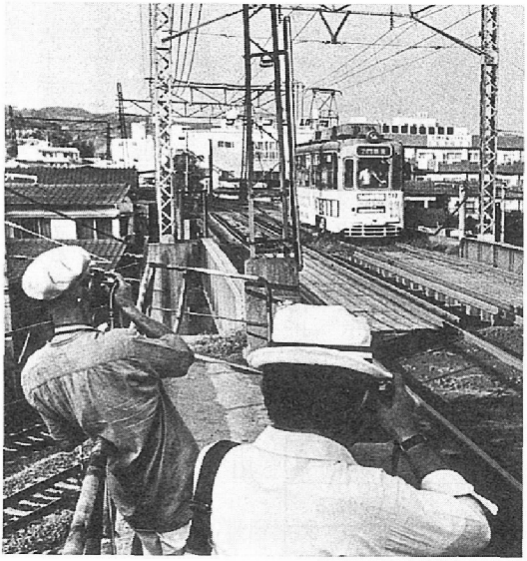

廃止される上町線の市電を撮影するマニア（昭和六十年九月）

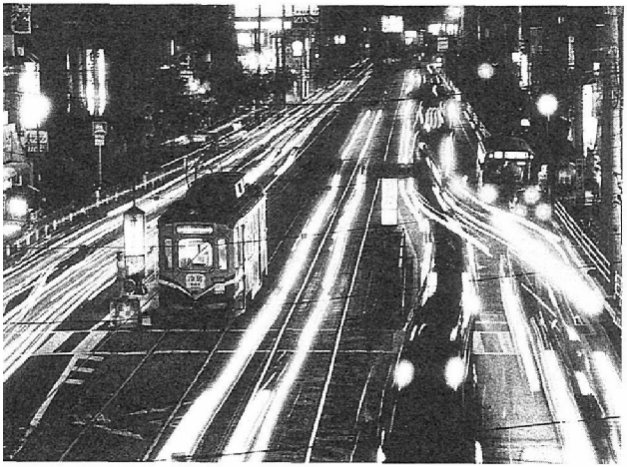

夜間も国道3号線の車に挟まれた伊敷線（同）

両と路面を併用しているため、速度の低下や定時性の乱れを生じ、厳しい状況が続いている。そうした中、六十一年には電車の冷暖房を完了し、六十二年九月一日からは市、民営バス各社との共通乗車制度を実施。六十三年一月からは街の景観をよくするため無粋な両側電柱を撤去してセンターポール（中央柱）にする工事を高見馬場―朝日通り間で完成させた。近年は電車を単なる交通機関としてだけでなく、街に風情をもたらす存在として、観光的にも貴重視されている。またお年寄りや婦人、子供など交通弱者にとっては、ゆったり安心できる乗り物として、経営努力を重ねることが求められよう。

料金値上げ

電車の料金は、昭和六十年に百五十円に値上げされた。四十年は一区間二十円（市外＝旧谷山市十円）だった。以来六十年まで計十一回値上げされており二〇年間で五倍になった計算。平均して二年に一回の値上げとなっているが、六十年から四年後の平成元年の値上げ案は市議会がＯＫを出さず、再建途上の交通局としてはあせりの色を濃くしている。

市営バスの歩み

市営バスの運行は昭和四年十二月三十一日、伊敷線ほか五線でスタートした。二十年六月十七日は米軍による鹿児島大空襲でバス四十五台中四十二台が焼け、営業を中止、二十二年四月やっと再開された。四十一年十月から三系統にワンマ

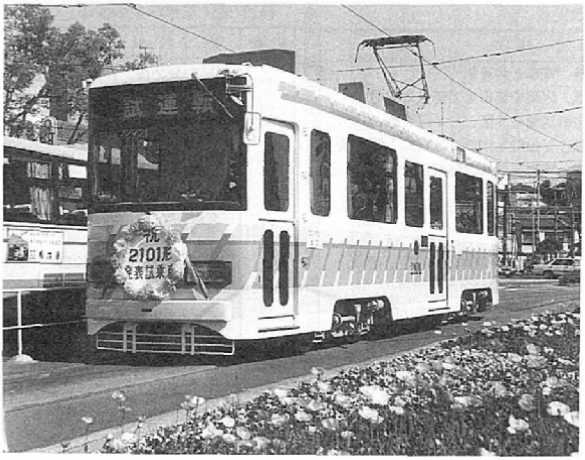

平成元年導入された2101型の試乗

第168表　市バス料金改定表

| 昭和 | 月 | 日 | 料　　金 |
|---|---|---|---|
| 4 | 12 | 28 | 6銭、電車と共通制 |
| 12 | 2 | 20 | 6銭、区間を脇田まで延長し脇田・和田名間を5区とし1区2銭 |
| 19 | 7 | 1 | 10銭、谷山町・伊敷村は別に1区2銭 |
| 22 | 4 | 1 | 60銭、電車との共通制廃止 |
| 22 | 7 | 10 | 1円50銭 |
| 23 | 1 | 10 | 2円 |
| 23 | 6 | 1 | 3円50銭 |
| 23 | 8 | 20 | 6円 |
| 24 | 7 | 1 | 8円 |
| 25 | 11 | 10 | 8円、市外1区5円、2区10円 |
| 26 | 12 | 22 | 12円、市外据置 |
| 28 | 11 | 1 | 均一制10円、特定区5円 |
| 33 | 2 | 10 | 均一制13円、区間制区間初乗り2区まで10円、1区増す毎5円 |
| 37 | 9 | 1 | 均一制15円、区間制区間10円 |
| 40 | 9 | 15 | 特殊区間制区間1区20円、2区30円、乗換制廃止 |
| 41 | 1 | 20 | 対キロ区間料金改定 |
| 45 | 1 | 22 | 1区25円、2区40円 |
| 47 | 12 | 20 | 1区40円、2区60円 |
| 49 | 12 | 20 | 1区60円、2区80円 |
| 51 | 9 | 1 | 1区70円、2区90円 |
| 52 | 7 | 1 | 1区80円、2区100円 |
| 53 | 9 | 1 | 1区90円、2区110円 |
| 54 | 7 | 1 | 1区100円、2区120円 |
| 55 | 9 | 4 | 1区110円、2区140円、3区160円（3区を新設） |
| 56 | 8 | 1 | 1区120円、2区150円、3区180円 |
| 57 | 9 | 2 | 1区130円、2区160円、3区190円 |
| 58 | 12 | 1 | 1区140円、2区170円、3区210円 |
| 60 | 4 | 15 | 1区150円、2区180円、3区据置 |

第167表　電車料金の変遷

| 昭和 | 月 | 料　　金 |
|---|---|---|
| 3 | 7 | 武之橋、谷山間を6区に分け1区2銭とし、外に通行税1銭 |
| 4 | 1 | 6銭、谷山、鴨池間を5区に分け1区2銭 |
| 19 | 7 | 10銭 |
| 21 | 4 | 30銭 |
| 22 | 2 | 40銭、市外線20銭 |
| 22 | 7 | 1円、市外線30銭 |
| 23 | 1 | 1円50銭、市外線50銭 |
| 23 | 6 | 2円50銭、市外線1円 |
| 23 | 8 | 5円、市外線1円50銭 |
| 24 | 7 | 7円、市外線2円 |
| 26 | 12 | 10円、市外線据置 |
| 29 | 1 | 13円、市外線3円 |
| 37 | 1 | 15円、市外線5円 |
| 40 | 4 | 20円、市外線10円 |
| 44 | 2 | 25円、市外線15円 |
| 44 | 8 | 谷山・脇田間暫定料金廃止、全線均一料金（25円） |
| 46 | 12 | 30円 |
| 49 | 1 | 40円・小児20円を設定 |
| 50 | 3 | 60円・小児30円 |
| 51 | 10 | 80円・小児40円 |
| 53 | 10 | 100円・小児50円 |
| 55 | 10 | 120円・小児60円 |
| 57 | 10 | 130円・小児70円 |
| 58 | 12 | 140円・小児据置 |
| 60 | 4 | 150円・小児80円 |

収支概要

（単位　千円）

| 区分＼年度 | 57年度(決算) | 58年度(決算) | 59年度(決算) | 60年度(決算) | 61年度(見込) |
|---|---|---|---|---|---|
| 総収益㋐ | 3,491,765 | 3,551,576 | 3,589,929 | 4,011,874 | 3,902,239 |
| 総費用㋑ | 3,736,539 | 4,210,027 | 3,827,402 | 3,651,583 | 3,372,646 |
| 差引㋐－㋑ | △ 244,774 | △ 658,451 | △ 237,473 | 360,291 | 559,387 |
| 収益率㋐/㋑% | 93.4 | 84.4 | 93.8 | 109.9 | 115.7 |

ンカーが導入され、四十二年には大明ヶ丘線、中園線、四十三年には東紫原線が新設運行された。四十七年三月には初のバス優先レーンが設置され、六十三年現在、西鹿児島駅～小川町間二・五キロなど六区間計十一・五キロを、朝夕のラッシュ時各二時間ずつ指定している。また原良団地線、鴨池運動公園線、平川動物園線の三線が新設運行され、翌四十八年には谷山２号用地線、冷水線の城山団地乗り入れ、西玉里団地線の運行が開始された。同年はお年寄りのために黄色い「愛の優先席」も新設されたほか、谷山２号用地内にバス南営業所が新設されるなど、営業路線が南へ大きく延長された。翌四十九年には大学病院線、玉里団地線、武岡団地線の三線が運行開始された。

五十年代に入り、五十年二月には初の点字によるバス時刻表を配布、目の不自由な利用者に喜ばれた。五十一年には鴨池港線、五十二年には葛山線が

第169表　市営バス・市電の１日当りの利用者の推移

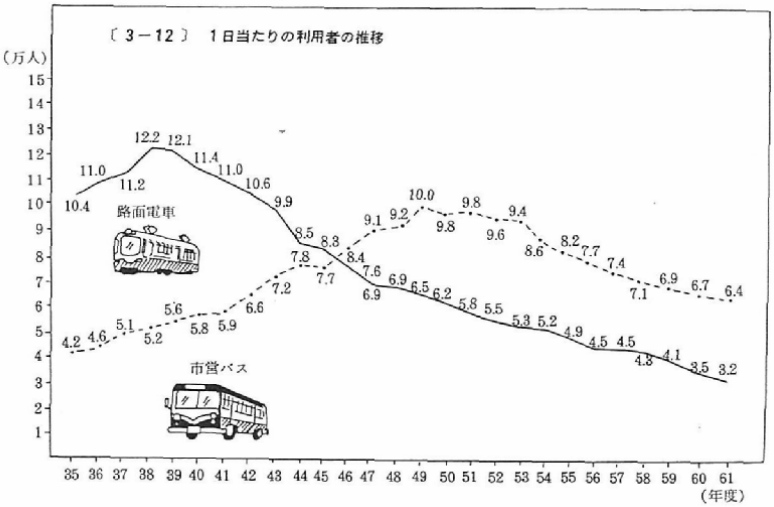

運行開始され、玉里台団地入口にバス北営業所が開設された。五十三年には全線ワンマン化され、五十五年には路線見直しによる運行系統・運行時刻の変更と運賃値上げを行った。五十六年には低床式・都市型の新車十五台、五十七年には低床・広幅乗降扉、大型方向幕式の新都市型バス二十台を購入、十月から電車共通の一日乗車券（大人五百円、小人二百五十円＝平成元年現在）を新しく発売した。五十八年には自動両替運賃箱二十二基を購入、バス三十四台の暖房機搭載改造工事を完了したが、利用者減に伴い四台を減車した。その一方、五十九年には新車二十台を購入、十月にはコアラ記念乗車券の発売と同時に「市電・市バスの利用促進」を訴える街頭キャンペーンを実施した。

国の準用再建団体に指定された六十年には運賃値上げのかたわら、新車二十台を購入、八月三十一日には大型台風13号の襲来により一時運転休止を余儀なくされた。十月には南営業所を廃止する一方、電車の上町・伊敷両

第170表　幹線道路における路面電車の軌道及びバスレーンの設置状況

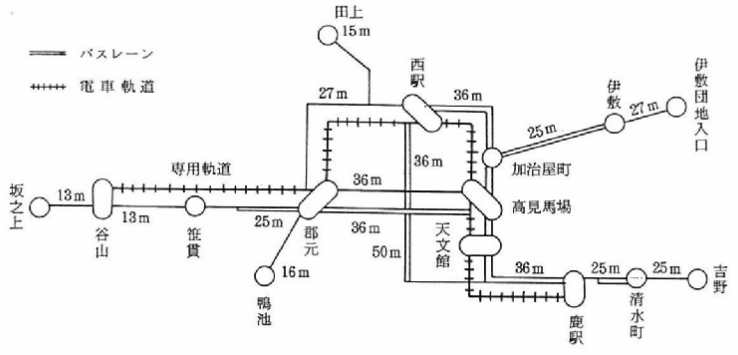

線廃止に伴う代替バスの運行が開始され（伊敷町―清水町間）、そのため国道3号線（伊敷町～新上橋）と十号線（清水町～柳町間）にバス専用・優先レーンが設置された。また長い間A・B二コースで運行されてきた市内定期観光バスが、乗客減に伴い一コースに統合された。六十一年には一般バス十三台と中型バス五台、それに観光バス二台が購入され、民営バスに比べ劣るとの不評もだいぶ改善されてきた。またバス全車に紙幣の両替器が設置され、マイクで呼びかけてお客さんに千円札の両替をしてもらっていた光景もようやく見られなくなった。

共通乗車制度

公共輸送機関離れした乗客を呼び戻そうと六十二年九月一日から導入したのが回数券の共通乗車制度。市内を走っている市交通局、JR、鹿児島交通、南

第171表　市バス営業状況

| 年度 | 車両数 | 運転キロ数 | 乗車人員 | 乗車収入（円） |
|---|---|---|---|---|
| 42 | 118 | 3,977,165.15 | 24,260,861 | 493,743,252 |
| 43 | 121 | 4,214,243.43 | 26,515,804 | 541,102,791 |
| 44 | 126 | 4,196,279.96 | 28,428,177 | 600,438,794 |
| 45 | 129 | 4,255,831.39 | 28,231,710 | 714,500,160 |
| 46 | 141 | 4,664,329.03 | 30,856,744 | 787,260,845 |
| 47 | 165 | 5,078,179 | 33,302,060 | 958,348,300 |
| 48 | 181 | 5,968,838 | 33,631,566 | 1,292,507,555 |
| 49 | 191 | 6,446,896 | 36,545,983 | 1,610,701,210 |
| 50 | 208 | 7,074,016 | 36,143,535 | 2,097,573,965 |
| 51 | 209 | 7,230,110 | 35,830,571 | 2,258,990,827 |
| 52 | 216 | 7,824,925 | 35,311,010 | 2,588,702,574 |
| 53 | 211 | 7,895,613 | 34,442,839 | 2,737,536,324 |
| 54 | 211 | 7,860,329 | 31,529,690 | 2,875,235,569 |
| 55 | 209 | 6,993,906 | 29,928,515 | 3,021,936,785 |
| 56 | 209 | 6,829,930 | 28,138,170 | 3,158,805,224 |
| 57 | 209 | 6,875,386 | 26,927,608 | 3,228,837,484 |
| 58 | 205 | 7,009,347 | 25,938,959 | 3,271,666,506 |
| 59 | 205 | 7,014,828 | 25,187,687 | 3,295,487,740 |
| 60 | 184 | 6,645,744 | 24,536,867 | 3,325,351,625 |
| 61 | 182 | 6,143,932 | 23,412,271 | 3,180,245,180 |
| 62 | 182 | 6,186,055 | 22,628,585 | 3,109,349,090 |

国交通、林田産業交通のどの社の回数券でも他社のバスや市営バス、市電に乗れる仕組みで、市内から他市町へ出ていくバス、逆に他市町から市内へ着くバスも対象になる。県バス協会のまとめによると、他社のバス、市電で使われた回数券は九月が十七万六千枚（額面千七百九十二万円）、十月が二十四万千枚（同二千五百十万三千円）、十一月二十四万九千枚（二千五百三十四万円）で、十一月は九月の一・四倍増と順調な伸び。精算方法は自社の車内で使われた他社の券の相当金額を一ヵ月分まとめて他社に請求するしくみ。利用者には「自分の都合のよい時間に乗れ、待ち時間が少なくてすむ」と大好評を得ている。

停留所の統合

さらに六十三年夏からは、鹿児島都市圏対策協議会が県庁前―加治屋町間で市営と民間四社のバス停留所を方面別に統合する画期的な試みを実施した。上り（西鹿児島駅―鹿児島駅）を鹿駅までと鹿駅以遠の二方面、下り（鹿児島駅―西鹿児島駅）を西駅、国道三号線、市立病



第172表　鹿児島市営バス路線案内

| | 路線名 | 起点 | 終点 |
|---|---|---|---|
| 1 | 伊敷・清水町 | 伊敷脇田 | 伊敷脇田 |
| 2 | 鼓川・常盤 | 常盤 | 常盤 |
| 3 | 広木・玉里団地 | 広木農協前 | 交通局北営業所前 |
| 4 | 坂元・西紫原 | 警察学校前 | 紫原三丁目 |
| 5 | 日当平 | 市役所前 | 交通局北営業所前 |
| 6 | 唐湊・大明ヶ丘 | 唐湊住宅 | 上之原 |
| 7 | 原良 | 市役所前 | 原良 |
| 8 | 西玉里団地 | 市役所前 | 交通局北営業所前 |
| 9 | 原良団地(西駅) | 西鹿児島駅前 | 原良団地 |
| 10 | 鴨池港(西駅回) | 市役所前 | 鴨池港 |
| 11 | 鴨池・冷水 | 三和町 | 西高校前 |
| 11 2 | 鴨池・冷水 | 三和町(岩崎谷経由) | 西高校前 |
| 12 | 海岸 | 市役所前 | 三和町 |
| 13 | 天保山 | 市役所前 | 原良小学校前 |
| 14 | 谷山 | 市役所前 | 慈眼寺団地 |
| 15 | 東紫原 | 市役所前 | 紫原 |
| 16 | 鴨池港文化ホール | 市役所前 | 鴨池港 |
| 17 | 宇宿 | 市役所前 | 広木農協前 |
| 18 | 大学病院 | 市役所前 | 桜ヶ丘 |
| 19 | 南紫原 | 市役所前 | 紫原 |
| 20 | 伊敷(西駅) | 西鹿児島駅前 | 伊敷団地 |
| 21 | 永吉 | 市役所前 | 永吉町 |
| 22 | 葛山 | 西鹿児島駅前 | 葛山 |
| 23 | 紫原・武町 | 市役所前 | 紫原 |
| 24 | 伊敷 | 市役所前 | 緑ヶ丘団地 |
| 26 | 原良団地 | 市役所前 | 武岡台高校 |

院、高見馬場右折、大門口の五方面に大きく分け、実施時は七万枚のビラでＰＲし、実施後五日間は利用者が迷わないよう、主なバス停に誘導員を置いた。この統合で回数券共通乗車制のメリットが増し、利用者は自分の目的地へ向かう一番早く停留所にやってきたバスを選んで乗れるようになった。

市バスの料金値上げ

市バスの運賃は昭和四十五年の一区二十五円から四十七年に同四十円、四十九年六十円と石油ショックを狭んで倍以上になった。その後五十一年からはほぼ毎年、十円刻みで上がっていき、六十年には一区百五十円と十五年間で六倍になった。しかし以後平成元年現在まで四年間の長期にわたって、市議会の反対で値上げが認められておらず、利用者減の傾向が続いていることから市交通局は苦境に立たされている。

高速バス

現代社会の特徴はスピード化であり、特に交通の世界では速くなければ生き残れないほどに高速化を競っている。県内でも四十年代から九州縦貫自動車道の建設によってハイウエー時代を迎え、四十七年四月からは市内―空港間へ南国交通、鹿児島空港リムジン（鹿児島交通、林田交通が共同出資）の空港直行高速バスが各二系統運行開始した。さらに五十七年四月からは

市営・民間の共同バス停で由緒ある「金生町」名が登場（昭和六十三年七月）

九州縦貫道が宮崎まで延長されたのを機に、鹿児島～宮崎間に宮崎交通と南九州高速（鹿児島、南国、林田の三社が共同出資）が各一系統一日十本ずつ運行を開始した。所用時間

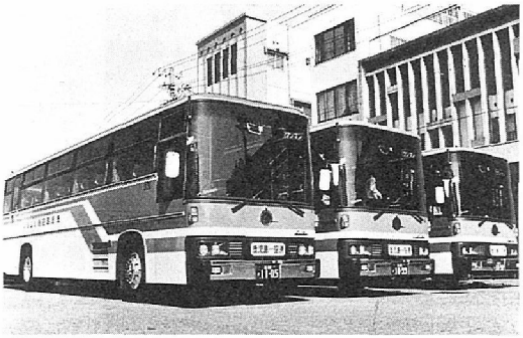

昭和47年から運行開始した空港直行高速バス

第173表　市内各社バス概況

昭和62年３月末現在

| 事業者名 | | 系統数 | 運行総数 | 乗合総車両数 | ツードア車両 | | 冷房車両 | | 低床・広ドア化 | |
|---|---|---|---|---|---|---|---|---|---|---|
| | | | | | 車両数 | 比率(%) | 車両数 | 比率(%) | 車両数 | 比率(%) |
| 市交通局 | | 25 | 1,850本<br>(1,786) | 178台<br>(180) | 178台<br>(180) | 100.0%<br>(100.0) | 178台<br>(178) | 100.0%<br>(98.9) | 114台<br>(88) | 64.0%<br>(55.0) |
| 鹿児島交通 | | 77 | 846<br>(645) | 117<br>(113) | 76<br>(47) | 65.0<br>(41.6) | 117<br>(110) | 100.0<br>(97.3) | 33<br>(15) | 28.2<br>(1.3) |
| 南国交通 | | 87 | 607<br>(715) | 110<br>(109) | 80<br>(70) | 72.7<br>(64.2) | 110<br>(109) | 100.0<br>(100.0) | － | － |
| 林田産業交通 | | 77 | 516<br>(511) | 106<br>(104) | 38<br>(33) | 35.8<br>(31.7) | 106<br>(104) | 100.0<br>(100.0) | 8<br>(5) | 7.5<br>(4.8) |
| ＪＲバス<br>(鹿児島営業所) | | 14 | 90<br>(90) | 23<br>(23) | 23<br>(23) | 100.0<br>(100.0) | 23<br>(23) | 100.0<br>(100.0) | － | － |
| 合計 | | 281 | 3,909<br>(3,747) | 534<br>(529) | 395<br>(353) | 74.0<br>(66.7) | 534<br>(524) | 100.0<br>(99.1) | 147<br>(108) | 27.5<br>(20.4) |
| 空港バス | リムジン | 2 | 74<br>(74) | 17<br>(17) | － | － | 17<br>(17) | 100.0<br>(100.0) | － | － |
| | 南国 | 2 | 74<br>(74) | 17<br>(17) | － | － | 17<br>(17) | 100.0<br>(100.0) | － | － |
| 宮崎行 | 南九州高速 | 1 | 10<br>(10) | 5<br>(5) | － | － | 5<br>(5) | 100.0<br>(100.0) | － | － |
| | 宮崎交通 | 1 | 10<br>(10) | 5<br>(5) | － | － | 5<br>(5) | 100.0<br>(100.0) | － | － |

（ ）内は61年３月末現在　※空港バス（南国）は、南国交通と重複掲載　（資料：県バス協会）

は約二時間半。列車の二時間十分より二十分遅い。

六十二年三月現在市内のバスは、市営バスが二十五系統で運行総数千八百五十本、車両数百七十八台。他に民間バス会社が四社あり鹿児島交通が七十七系統、八百四十六本、百十七台、南国交通が八十七系統、六百七本、百十台、林田産業交通が七十七系統、五百十六本、百六台、JRバス（鹿児島営業所）が十四系統、九十本、二十三台。市、民間合わせての総数は二百八十一系統、三千九百九本、五百三十四台となっている。いずれも冷房率・ワンマン

第174表　バスレーンの設置状況

| 種別 | 区間 | 延長(m) | 時間帯 | 種別 | 区間 | 延長(m) | 時間帯 |
|---|---|---|---|---|---|---|---|
| 専用 | 新屋敷～大門口 | 760 | 終日 | 優先 | 小川町～西駅 | 2,525 | 7～9h<br>17～19h |
| | 新屋敷～鴨池 | 2,080 | 7～9h<br>17～19h | | 高見馬場～鴨池 | 2,710 | 9～17h<br>19～22h |
| | 甲突橋西～西駅 | 680 | 7～9h<br>17～19h | | 甲突橋西～西駅 | 680 | 9～17h<br>19～22h |
| | 清水町～柳町 | 700 | 7～9h | | 旧日赤前～鶴ヶ崎入口 | 1,035 | 7～8:30h |
| | 伊敷町～加治屋町 | 3,720 | 7～9h | | 清水町～柳町 | 700 | 17～19h |
| 合計 | 5区間 | 7,940 | | | 伊敷町～加治屋町 | 3,850 | 17～19h |
| | | | | 合計 | 6区間 | 11,500 | |

第175表　主要バス停留所別乗降客表

58年OD調査

| 鹿児島市交通局 | | 鹿児島交通 | | 南国交通 | | 林田産業交通 | |
|---|---|---|---|---|---|---|---|
| 停留所名 | 乗降客数 | 停留所名 | 乗降客数 | 停留所名 | 乗降客数 | 停留所名 | 乗降客数 |
| いづろ | 10,499人 | 朝日通 | 3,753人 | 天文館 | 4,694人 | 小山田以遠 | 2,961人 |
| 天文館 | 9,787人 | 天文館 | 2,761人 | 西鹿児島駅 | 4,258人 | 天文館 | 2,821人 |
| 高見馬場 | 9,256人 | 西鹿児島駅 | 1,787人 | 朝日通 | 2,990人 | 重富以遠 | 2,165人 |
| 市役所前 | 7,631人 | 谷山電停 | 1,495人 | 西郷中央 | 1,584人 | 朝日通 | 1,347人 |
| 朝日通 | 7,260人 | 高見馬場 | 1,413人 | 加治屋町 | 1,304人 | 伊敷営業所 | 1,291人 |

化一〇〇％を達成し、経営的には厳しい環境が続いている中で利用者サービスの向上を図りながら乗客獲得にしのぎをけずっている。

**陸上交通の盛衰**　市内の鉄道網は西鹿児島駅を中心に鹿児島本線、日豊本線、指宿枕崎線の三路線で形成されており、いずれも周辺市町からの広域生活圏連絡交通として利用されている。特に指宿枕崎線は谷山方面と市中心部を結ぶ市域内交通、通勤列車としても重要な役割を果たしており、昭和六十一年に郡元駅、宇宿駅、六十三年に慈眼寺駅が新設された。同年には西鹿児島駅をまたぐ自由通路も完成。新幹線がくれば、そのままコンコース（大通路）になる予定である。しかし、肝心の在来線の方は鹿児島本線の一部を除き、すべて単線。電化は鹿児島本線が四十五年十月に全線電化され、日豊本線も五十四年十月電化されたが、指宿枕崎線はまだ電化されていない。

鉄道

国鉄からＪＲ九州へ

車、航空機に貨客を奪われ膨大な赤字を抱えた国鉄が昭和六十二年四月一日から分割民営化されたのに伴い、鹿児島鉄道管理局（愛称鹿鉄）はＪＲ九州鹿児島支店に名称変更した。この時管内の陣容は二千六百人余、営業キロ数五百七十八・三キロ、駅百五十ヵ所。一年前の国鉄時代に比べて約千五百人もの職員、二百三キロの線路、五十五の駅

昭和63年新設された慈眼寺駅の開業式

西鹿児島駅での「国鉄」お別れセレモニー（昭和六十二年一二月三十一日）

第176表　普通列車運行状況

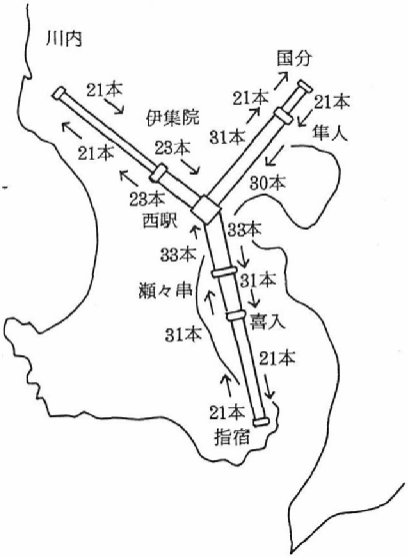


がそれぞれ減った。民営化に前後して宮之城線、大隅線、志布志線、山野線などの県内四つの特定地方交通線がバス等の代替輸送へ転換した。

ＪＲ九州がスタートして一年後、鹿児島支店の総収入は地方線廃止で六十一年度当初に比べ営業距離が二百三キロ減ったにもかかわらず、国鉄時代最後の六十一年度とほぼ同

西鹿児島駅をまたぐ自由通路（上方）

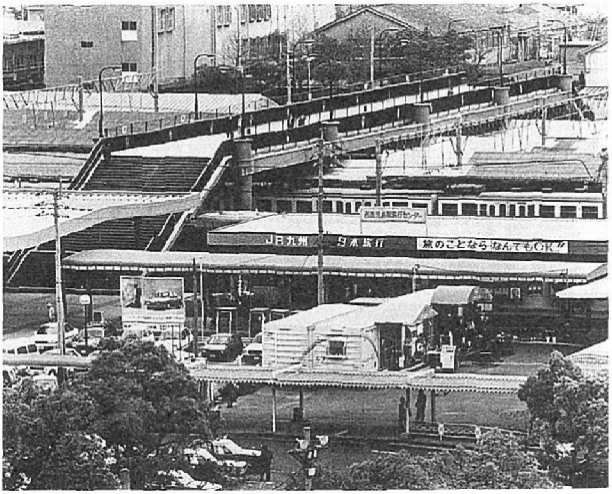


水準になった。職員数が四千百五十三人（六十一年四月）から二千六百人余（六十二年同）に減った人件費削減などを考

（単位：人／日）

| 五位野駅 | | 平川駅 | | 竜ヶ水駅 | | 郡元駅 | | 宇宿駅 | |
|---|---|---|---|---|---|---|---|---|---|
| 総数 | うち定期 | 総数 | うち定期 | 総数 | うち定期 | 総数 | うち定期 | 総数 | うち定期 |
| 918 | 792 | 584 | 526 | 330 | 234 | − | − | − | − |
| 984 | 781 | 563 | 494 | 223 | 173 | − | − | − | − |
| 1,023 | 811 | 1,300 | 1,183 | 210 | 161 | − | − | − | − |
| 1,037 | 766 | 2,076 | 1,950 | 214 | 152 | − | − | − | − |
| 1,103 | 817 | 2,850 | 193 | 2,679 | 140 | − | − | − | − |
| 1,222 | 939 | 3,109 | 2,939 | 182 | 117 | − | − | − | − |
| 1,219 | 751 | 3,126 | 2,951 | 158 | 104 | − | − | − | − |
| 1,107 | 762 | 3,307 | 3,095 | 168 | 105 | − | − | − | − |
| 1,019 | 735 | 3,179 | 3,009 | 146 | 92 | − | − | − | − |
| 974 | 705 | 3,138 | 2,955 | 94 | 56 | − | − | − | − |
| 947 | 672 | 3,025 | 2,879 | 72 | 44 | − | − | − | − |
| 1,147 | 875 | 2,679 | 2,532 | 49 | 32 | − | − | − | − |
| 944 | 691 | 2,990 | 2,844 | 34 | 24 | − | − | − | − |
| 1,177 | 932 | 2,563 | 2,380 | 46 | 28 | − | − | − | − |
| 898 | 736 | 2,940 | 2,684 | 35 | 22 | − | − | − | − |
| 925 | 682 | 2,895 | 2,616 | 38 | 20 | − | − | − | − |
| 985 | 752 | 2,974 | 2,682 | 37 | 16 | − | − | − | − |
| 970 | 714 | 2,936 | 2,642 | 33 | 14 | 870 | 688 | 581 | 438 |

資料：ＪＲ九州鹿児島支店

慮すると、収支はかなり改善されたことになる。

民営化以降、オレンジカードキャンペーンや旅行業、保険代理業、アイスクリームショップなど鉄道業以外への進出が急増した。またアイドルタレントを使ったCMや高速長距離バスに対抗したゆったり座席の高速ハイパーサルーン導入（六十三年三月「特急有明」）など民営ならではの新機軸が打ち出されている。

### 乗客数

市内八駅（六十一年から十駅）の乗降客数は、最大の西鹿児島駅が四十年の一日総数二万二千人弱から四十六年には三万人を超え、ピークの四十九年には三万四千六百八十三人を記録した。その後五十二年に再び三万人台を割り、五十七～五十九年には二万五千人台まで落ち込ん

第177表　市内各鉄道駅の乗降客数推移

| | 西鹿児島駅 | | 鹿児島駅 | | 谷山駅 | | 坂之上駅 | | 南鹿児島駅 | |
|---|---|---|---|---|---|---|---|---|---|---|
| | 総数 | うち定期 | 総数 | うち定期 | 総数 | うち定期 | 総数 | うち定期 | 総数 | うち定期 |
| 40 | 21,965 | 13,869 | 7,327 | 4,435 | 3,443 | 3,035 | − | − | 635 | 482 |
| 45 | 29,929 | 15,207 | 6,248 | 3,734 | 3,206 | 2,494 | 1,667 | 1,592 | 1,345 | 1,001 |
| 46 | 31,214 | 15,403 | 5,817 | 3,344 | 3,429 | 2,669 | 1,675 | 1,574 | 1,660 | 1,316 |
| 47 | 32,826 | 15,927 | 5,508 | 3,012 | 3,874 | 3,022 | 1,664 | 1,547 | 2,037 | 1,734 |
| 48 | 34,237 | 16,394 | 5,463 | 3,043 | 4,188 | 3,262 | 1,712 | 1,558 | 2,361 | 1,947 |
| 49 | 34,683 | 16,699 | 5,997 | 3,345 | 4,518 | 3,537 | 1,828 | 1,637 | 2,523 | 2,133 |
| 50 | 32,832 | 16,116 | 5,653 | 3,062 | 4,659 | 3,530 | 2,069 | 1,864 | 2,660 | 2,185 |
| 51 | 31,836 | 15,887 | 5,615 | 3,158 | 4,929 | 3,736 | 2,487 | 2,207 | 3,015 | 2,523 |
| 52 | 29,234 | 14,581 | 4,754 | 2,822 | 4,699 | 3,613 | 2,635 | 2,351 | 2,986 | 2,447 |
| 53 | 27,498 | 13,766 | 4,659 | 2,773 | 4,651 | 3,530 | 2,791 | 2,451 | 2,915 | 2,395 |
| 54 | 27,003 | 13,824 | 4,550 | 2,738 | 4,689 | 3,581 | 2,948 | 2,583 | 2,881 | 2,391 |
| 55 | 26,408 | 13,381 | 4,462 | 2,650 | 4,819 | 3,659 | 2,879 | 2,492 | 2,856 | 2,345 |
| 56 | 26,157 | 13,347 | 4,586 | 2,710 | 5,096 | 3,839 | 2,823 | 2,443 | 2,835 | 2,319 |
| 57 | 25,634 | 13,046 | 4,443 | 2,682 | 4,919 | 3,676 | 3,154 | 2,524 | 2,812 | 2,290 |
| 58 | 25,736 | 13,384 | 4,772 | 2,826 | 5,044 | 3,750 | 3,420 | 2,636 | 3,066 | 2,474 |
| 59 | 25,981 | 13,674 | 4,447 | 2,662 | 5,186 | 3,926 | 3,603 | 2,770 | 3,117 | 2,502 |
| 60 | 27,047 | 14,302 | 4,460 | 2,618 | 5,480 | 4,060 | 3,822 | 2,914 | 3,025 | 2,372 |
| 61 | 27,619 | 14,638 | 4,379 | 2,566 | 5,323 | 3,928 | 3,912 | 2,950 | 2,887 | 2,262 |

※郡元駅及び宇宿駅は、昭和61年12月開業

だが、円高による内需景気が出てきた六十、六十一年は二万七千人台に上昇カーブを描いている。

二位の鹿児島駅の乗降客は、西駅に主役の座を奪われたのが響き、四十年の七千人台が六十一年には四千

第178表　国鉄の荷物（手荷物・小荷物）発着状況

（単位：個）

| 年　　次 | 西鹿児島駅 | 鹿児島駅 | 谷山駅 | 五位野駅 | 竜ヶ水駅 |
|---|---|---|---|---|---|
| | | 発 | | 送 | |
| 昭和47年度 | 212,385 | 167,482 | 15,738 | 3,308 | 170 |
| 48 | 206,813 | 174,288 | 16,603 | 3,460 | 191 |
| 49 | 243,206 | 193,317 | 20,280 | 3,715 | 172 |
| 50 | 241,450 | 201,220 | 21,750 | 3,430 | 146 |
| 51 | 201,282 | 237,584 | 20,897 | 3,576 | 135 |
| | | 到 | | 着 | |
| 昭和47年度 | 52,869 | 350,726 | 4,490 | 602 | 60 |
| 48 | 41,114 | 360,623 | 4,015 | 830 | 56 |
| 49 | 46,814 | 347,120 | 5,961 | 1,087 | 69 |
| 50 | 40,950 | 333,170 | 7,590 | 1,390 | 37 |
| 51 | 75,904 | 340,627 | 9,222 | 1,978 | 110 |
| | | 発 | | 送 | |
| 昭和57年度 | 102,744 | 117,222 | 6,985 | 1,544 | 中止 |
| 58 | 41,807 | 77,198 | 1,955 | 中止 | － |
| 59 | 26,063 | 66,932 | 829 | － | － |
| 60 | 17,097 | 113,649 | 中止 | － | － |
| 61 | 11,100 | 42,852 | － | － | － |
| | | 到 | | 着 | |
| 昭和57年度 | 39,895 | 208,335 | 4,721 | 782 | 中止 |
| 58 | 40,070 | 183,847 | 3,281 | 中止 | － |
| 59 | 41,174 | 158,097 | 1,958 | － | － |
| 60 | 35,955 | 183,846 | － | － | － |
| 61 | 17,267 | 74,113 | － | － | － |

資料：鹿児島鉄道管理局

人台に、毎年少しずつ減らしている。しかし谷山、坂之上、南鹿児島駅、平川駅の谷山方面は軒並み増勢。これら市内全駅の乗降客総数は四十年の三万五千人台から六十一年には四万八千人台に増えている。

一方、国鉄（ＪＲ）の貨物は、宅急便の普及等によって減少の一途をたどり、四十七年から鹿児島駅、鹿児島港駅を残して取り扱い廃止となった。さらに鹿児島港駅も五十九年二月以降廃止となり、長年の離島へ

第179表　国鉄の貨物発着状況

（単位：トン）

| 年次 | 西鹿児島駅 | 鹿児島駅 | 鹿児島港 | 谷山駅 |
|---|---|---|---|---|
| | | 発 | 送 | |
| 昭和47年度 | 中止 | 130,837 | 27,698 | 中止 |
| 48 | － | 129,846 | 24,366 | － |
| 49 | － | 119,520 | 22,448 | － |
| 50 | － | 107,210 | 12,954 | － |
| 51 | － | 123,950 | 8,908 | － |
| | | 到 | 着 | |
| 昭和47年度 | 中止 | 486,593 | 148,405 | 中止 |
| 48 | － | 438,807 | 124,988 | － |
| 49 | － | 428,874 | 110,497 | － |
| 50 | － | 429,558 | 115,126 | － |
| 51 | － | 415,689 | 107,144 | － |
| | | 発 | 送 | |
| 昭和57年度 | － | 110,189 | 465 | － |
| 58 | － | 95,312 | 427 | － |
| 59 | － | 84,053 | 中止 | － |
| 60 | － | 69,752 | － | － |
| 61 | － | 69,650 | － | － |
| | | 到 | 着 | |
| 昭和57年度 | － | 333,377 | 50,682 | － |
| 58 | － | 251,066 | 33,675 | － |
| 59 | － | 206,363 | 中止 | － |
| 60 | － | 180,046 | － | － |
| 61 | － | 173,916 | － | － |

資料：鹿児島鉄道管理局。

貨物と荷物

の物資輸送の使命を終え、鹿駅のみが続行している。残った手荷物・小荷物の取り扱いも竜ヶ水駅に続いて五位野駅が五十八年、谷山駅も六十年三月から取り扱い廃止となり、西駅、鹿駅のみが続行している。

## 道路

本市の道路網は市街地を中心に国道3号線、主要地方道鹿児島東市来線、同鹿児島蒲生線、国道10号線、さらに谷山地区と旧市街地を結ぶ国道２２５号線、臨海工業地帯を走る産業道路などの幹線を骨格とし、外郭道路として昭和四十四年一期、五十二年二期工事が完成した指宿有料道路、六十三年三月、鹿児島ＩＣ（インターチェンジ）で同道路を同時接続した九州縦貫自動車道と国道3号バイパスがあり、市街地と連結している。昭和六十二年現在、市道の総延長は千五百四十四・八五㌔で舗装率六九・二％となっている。また橋はコンクリートの永久橋が四百二十五、木橋が三つあり、老朽化、手狭化などで交通のネックになっているものもある。交通量の推移を六十年度道路交通センサスでみると、最も交通量の多いのは郡元鹿児島港線（産業道路）で午前七時から午後七時までの十二時間で四万五千六十八台、次いで国道２２５号線（鹿大水産学部前）で三万九千三百三十九台となっている。また五十五年の前回調査に比べて、最も増加したのは鹿児島港線（七千八百七十九台増）、次が鹿児島停車場線（五千二百九十台増）となっている。逆に最も減少したのは国道3号線の新照院町で九千六百八台減となっている。

## 自動車交通

鹿児島市における自動車の総数は、昭和六十二年三月末現在で二十一万二千五百七十五台である。これは十年前と比べて約一・六三倍で、全国的にみても高い伸びを示している。しかし、こうした車の著しい増大に対し、道路拡幅などの整備が追いつかず、幹線道路をはじめ、市街地流出入部、団地取り付け道路、および橋梁部、鉄道踏切などで、交通混雑が生じている。交通センサスによる本市関連交通量の指数は四十九年

九州自動車道、国道3号バイパス、指宿有料道路の三線同時連絡を祝う開通式（昭和六十三年三月）

を一〇〇とした場合、六十年は一一〇と一割増になっているが、特に通勤交通については、五十五年の国勢調査によると自家用車利用が四割を超えており、朝夕のラッシュ時における渋滞の大きな要因になっている。バス、電車、鉄道など公共大量輸送機関の利用の必要性が叫ばれているところである。

第180表　市域内の道路状況

（単位：km，㎡，％）昭和62年4月1日現在

| 種別 | 実延長 | 面積 | 舗装 | | 簡易舗装二種（防塵）延長 | 砂利道延長 |
|---|---|---|---|---|---|---|
| | | | 延長 | 延長舗装率 | | |
| 国道 | 67.41 | 93.53 | 67.41 | 100.0 | − | − |
| 県道 | 133.46 | 156.55 | 129.67 | 97.2 | 3.79 | − |
| 主要地方道 | 59.49 | 58.83 | 58.73 | 98.7 | 0.76 | − |
| 一般地方道 | 73.97 | 97.72 | 70.94 | 95.9 | 3.03 | − |
| 市道 | 1,544.85 | 1,002.80 | 1,069.21 | 69.2 | 448.71 | 26.93 |
| 計 | 1,745.72 | 1,252.88 | 1,266.29 | 72.5 | 452.50 | 26.93 |

資料：建設局管理課

開通式に続いて九州自動車道鹿児島インターをパレード

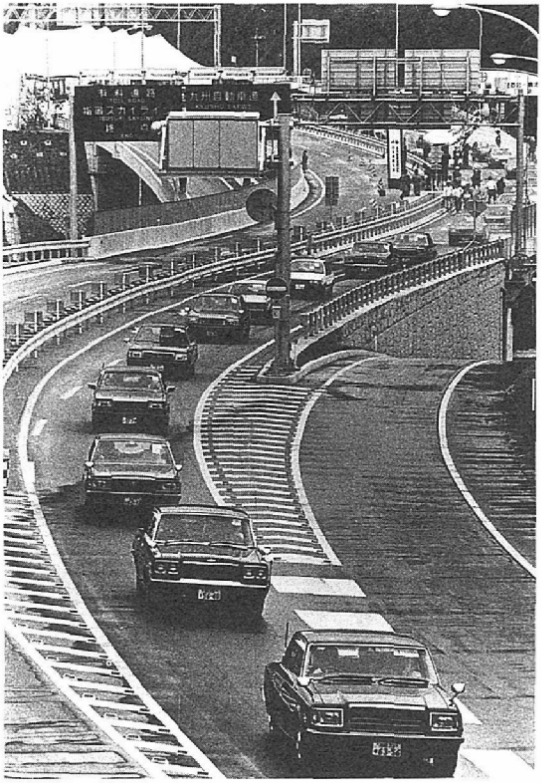

二輪車

一世帯一・五台

一方、二輪車は六十二年に八万三千四百九十七台。これは十年前の二・二六倍の激増ぶりで、主因は主婦のバイク進出ブームと思われ、九割が原付自転車（バイク）で占められている。

この結果、一世帯当たりの車普及率は一・五台に達した。車種別割合をみると六十一年統計で乗用車が四四%、貨物車二五%（うち五割は軽

第181表　市道に架かる橋梁の現況

（単位:m,㎡）各年4月1日現在

| 年次 | 総数 | | | 永久橋 | | | 木橋 | | |
|---|---|---|---|---|---|---|---|---|---|
| | 橋数 | 延長 | 面積 | 橋数 | 延長 | 面積 | 橋数 | 延長 | 面積 |
| 昭和58年 | 402 | 5,621 | 31,559 | 400 | 5,641 | 31,512 | 2 | 20 | 47 |
| 59 | 400 | 5,823 | 34,151 | 398 | 5,803 | 34,104 | 2 | 20 | 47 |
| 60 | 427 | 6,055 | 38,852 | 423 | 6,024 | 38,764 | 4 | 31 | 88 |
| 61 | 428 | 6,499 | 39,683 | 425 | 6,474 | 39,627 | 3 | 25 | 56 |
| 62 | 428 | 6,468 | 41,335 | 425 | 6,443 | 41,279 | 3 | 25 | 56 |

資料：建設局管理課

第182表　九州縦貫自動車道利用状況

（単位：台）

| 年度 | 通行車輛台数 総数 | 普通車 | 貨物車 | 特大車 | 1日平均通行台数 |
|---|---|---|---|---|---|
| | 鹿児島北IC | | | | |
| | 流入 | | | | |
| 昭和57年度 | 981,227 | 965,581 | 13,714 | 4,633 | 2,688 |
| 58 | 980,726 | 959,358 | 16,424 | 4,944 | 2,687 |
| 59 | 1,000,153 | 976,131 | 17,767 | 6,255 | 2,732 |
| 60 | 1,006,675 | 978,432 | 21,835 | 6,408 | 2,758 |
| 61 | 1,053,587 | 1,018,934 | 27,234 | 7,419 | 2,887 |
| | 流出 | | | | |
| 昭和57年度 | 959,080 | 940,158 | 14,017 | 4,905 | 2,628 |
| 58 | 953,620 | 933,131 | 14,878 | 5,611 | 2,613 |
| 59 | 1,009,565 | 984,948 | 18,955 | 5,662 | 2,758 |
| 60 | 1,041,446 | 1,011,597 | 23,941 | 5,908 | 2,853 |
| 61 | 1,126,904 | 1,086,068 | 33,043 | 7,793 | 3,087 |
| | 薩摩吉田IC | | | | |
| | 流入 | | | | |
| 昭和57年度 | 991,013 | 842,260 | 44,424 | 5,730 | 2,441 |
| 58 | 910,227 | 856,762 | 47,118 | 6,347 | 2,494 |
| 59 | 1,003,570 | 947,280 | 49,056 | 7,234 | 2,741 |
| 60 | 973,913 | 918,007 | 49,604 | 6,302 | 2,668 |
| 61 | 904,522 | 851,213 | 47,715 | 5,594 | 2,478 |
| | 流出 | | | | |
| 昭和57年度 | 944,870 | 893,784 | 45,242 | 5,844 | 2,589 |
| 58 | 960,170 | 906,108 | 47,721 | 6,341 | 2,631 |
| 59 | 935,009 | 878,590 | 48,963 | 7,546 | 2,554 |
| 60 | 915,097 | 858,716 | 49,995 | 6,386 | 2,507 |
| 61 | 844,441 | 790,445 | 47,910 | 6,086 | 2,314 |

貨物車）、二輪車二九％になっている。軽自動車の比率が高いのが本県の特長であるが、近年は小型車、普通車（二〇〇〇cc以上）への買い替え、夫は小型車、妻は軽自動車という一家二台スタイルも目立つようになった。消費税導入で高い物品税が廃止された平成元年度からは二〇〇〇cc以上の高級車が、年間三万台か

第183表　主要道路交通量の推移

| 図画番号 | 路線名 | 調査箇所 | 交通量　台／12時間 | |
|---|---|---|---|---|
| | | | 55年 | 60年 |
| 1 | 国道3号線 | 小山田2－3－6　河頭 | 13,673 | 14,425 |
| 2 | 〃 | 伊敷町206（梅ケ渕） | 24,177 | 27,283 |
| 3 | 〃 | 新照院15－4（板山酒店） | 40,042 | 30,434 |
| 4 | 〃 | 平之町12－37(ロイヤルホスト) | 20,383 | 18,912 |
| 5 | 国道10号線 | 吉野町花倉（磯公園） | 28,361 | 27,611 |
| 6 | 〃 | 山下町14（県庁） | 16,872 | 18,921 |
| 7 | 国道58号線 | 泉町5－8（泉公園） | 6,021 | 5,816 |
| 8 | 国道225号線 | 南林寺5－8（南州寺） | 10,379 | 10,824 |
| 9 | 〃 | 下荒田4－21－19（水産学部） | 38,466 | 39,339 |
| 10 | 〃 | 宇宿2－19－38（脇田） | 27,048 | 27,587 |
| 11 | 〃 | 上福元4.118（谷山駅） | 14,539 | 14,465 |
| 12 | 西鹿児島停車場線 | 西千石（加治屋町電停） | 18,431 | 18,319 |
| 13 | 〃 | 東千石（ワシントンホテル） | 23,203 | 22,762 |
| 14 | 鴨池高見馬場線 | 下荒田1丁目（交通局） | 31,117 | 33,307 |
| 15 | 鹿児島東市来線 | 東千石4（ザビエル公園） | 13,271 | 14,342 |
| 16 | 〃 | 武1（マルイストアー） | 12,830 | 14,616 |
| 17 | 鹿児島蒲生線 | 山下町11－1（名山小前） | 12,747 | 12,248 |
| 18 | 鹿児島停車場線 | 小川町（福寿荘） | 15,469 | 20,759 |
| 19 | 鹿児島港線 | 住吉6－6（ホンダワールド） | 17,716 | 25,595 |
| 20 | 吉野公園線 | 吉野町雀ケ宮（滝之神） | 16,379 | 16,568 |
| 21 | 鹿児島港下荒田線 | 鴨池新町（福祉会館） | 7,814 | 11,994 |
| 22 | 郡元鹿児島港線 | 東開町（産業道路小松原） | － | 45,068 |
| 23 | 永吉入佐鹿児島線 | 田上町（広木農協前） | 6,269 | 6,817 |
| 24 | 玉取迫鹿児島港線 | 和田町（王林団地） | 6,909 | 7,765 |

資料：道路交通センサス　　調査時間　7：00～19：00（12時間）

第184表　本市の都心関連交通流動

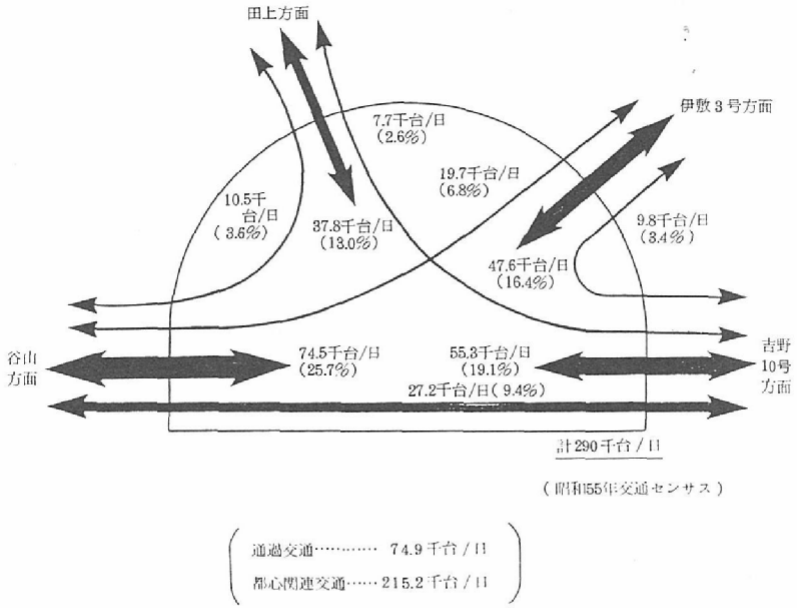


第185表　鹿児島市関連交通量の推移(指数)

| 年　次 | S49 | S52 | S55 | S58 | S60 |
|---|---|---|---|---|---|
| 指　数 | 100 | 102 | 107 | 111 | 110 |

(交通センサス)

第188表　市内タクシー業の推移

| 年　次 | 業者数 | | 台　数 | 乗客数（1日平均） |
|---|---|---|---|---|
| | 会社 | 個人 | | |
| 昭和41年 | 43 | 76 | 1,190 | 69,397 |
| 42 | 50 | 106 | 1,391 | 82,196 |
| 43 | 50 | 106 | 1,497 | 82,722 |
| 44 | 50 | 106 | 1,560 | 91,486 |
| 45 | 45 | 221 | 1,848 | 99,788 |
| 46 | 46 | 325 | 2,009 | 96,287 |
| 47 | 44 | 380 | 2,281 | 107,753 |
| 48 | 44 | 407 | 2,309 | 103,821 |
| 49 | 44 | 422 | 2,325 | 95,325 |
| 50 | 44 | 442 | 2,350 | 95,111 |
| 51 | 44 | 451 | 2,366 | 96,352 |
| 57 | 42 | 475 | 2,392 | 87,018 |
| 58 | 42 | 473 | 2,390 | 77,814 |
| 59 | 42 | 473 | 2,389 | 76,510 |
| 60 | 42 | 475 | 2,391 | 76,080 |
| 61 | 42 | 475 | 2,391 | 74,650 |
| 62 | 43 | 475 | 2,403 | － |

資料：鹿児島県乗用自動車協会

第186表　自動車台数等の推移

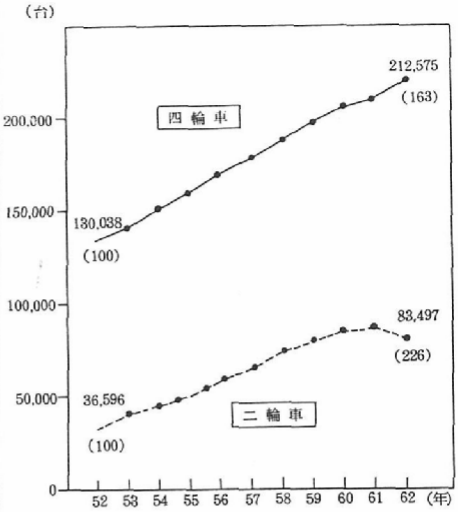


第187表　自動車数の推移比較（原付自転車を除く）

| 項目＼年 | 50年3月 | 55年3月 | 対50年比 | 60年3月 | 対50年比 | 61年3月 | 対50年比 |
|---|---|---|---|---|---|---|---|
| 鹿児島市 | 台 110,292 | 台 165,353 | 1.50 | 台 206,107 | 1.87 | 台 213,724 | 1.94 |
| 鹿児島県 | 418,913 | 624,606 | 1.49 | 700,881 | 1.67 | 794,597 | 1.90 |
| 九　州 | 3,031,189 | 4,273,798 | 1.41 | 5,276,460 | 1.74 | 5,460,585 | 1.80 |
| 全　国 | 27,870,475 | 37,352,788 | 1.34 | 46,362,874 | 1.66 | 48,240,555 | 1.73 |

ら四万台へ飛躍する勢いで、ひところ軽中心だった鹿児島でも大型車の姿が珍しくなくなりつつある。

タクシー

タクシーは小型で機動性に富んだ個人的交通機関である。利用者にとっては待ち時間や乗り換えを必要としないなどの利点があり、市民生活に必要不可決な役割を果たしている。

台数過剰

本市のタクシー業者は昭和四十四年に五十社、個人百六人、台数千五百六十台、一日平均乗客数九万人台だったのが、六十一年には会社こそ四十二社に減ったが、個人タクシーは四・四八倍の四百七十五人、台数は二倍近い二千三百九十一台に激増した。六十二年には一台当たりの市民人口が二百十六人と、九州全体の三百九十九人、全国

第189表の1　市内の車種別自動車保有台数〈登録車両及び届出車両〉の推移

| 区分 / 年次 | 貨物 | | | | | | 乗合（バス） | 乗用 | | |
|---|---|---|---|---|---|---|---|---|---|---|
| | 普通車 | 小型車 | | 被けん引車 | 軽自動車 | | | 普通車 | 小型車 | 軽自動車 |
| | | 四輪車 | 三輪車 | | 四輪 | 三輪 | | | | |
| 44 | 1,825 | 6,516 | 734 | 79 | 12,405 | 187 | 1,147 | 135 | 6,782 | 5,105 |
| 45 | 1,764 | 5,289 | 430 | 82 | 13,547 | 131 | 1,327 | 121 | 6,397 | 7,418 |
| 46 | 1,993 | 6,989 | 264 | 75 | 13,903 | 75 | 1,480 | 132 | 9,478 | 10,604 |
| 47 | 2,199 | 10,155 | 164 | 79 | 13,618 | 59 | 1,601 | 147 | 15,197 | 13,617 |
| 48 | 2,925 | 15,917 | 164 | 44 | 13,433 | 46 | 1,080 | 179 | 25,460 | 16,114 |
| 49 | 3,518 | 19,490 | 111 | 65 | 12,276 | 28 | 1,198 | 284 | 35,493 | 16,103 |
| 50 | 4,678 | 24,578 | 121 | 78 | 11,832 | 24 | 1,774 | 389 | 46,341 | 15,196 |
| 51 | 5,059 | 26,259 | 95 | 74 | 12,363 | 12 | 1,783 | 575 | 56,613 | 14,065 |
| 52 | 5,348 | 28,263 | 64 | 75 | 12,514 | 10 | 1,787 | 786 | 64,802 | 12,334 |
| 53 | 5,679 | 29,549 | 40 | 86 | 13,327 | 6 | 1,797 | 1,028 | 73,712 | 11,627 |
| 54 | 5,845 | 30,295 | ←含む | 85 | 14,324 | 6 | 1,548 | 1,288 | 83,276 | 10,209 |
| 55 | 6,133 | 31,279 | 〃 | 99 | 15,969 | 8 | 1,497 | 1,587 | 91,835 | 9,863 |
| 56 | 6,232 | 31,180 | 〃 | 121 | 18,540 | 7 | 1,468 | 1,729 | 97,208 | 9,059 |
| 57 | 6,253 | 30,684 | 〃 | 130 | 22,100 | 7 | 1,447 | 1,878 | 102,846 | 8,689 |
| 58 | 6,261 | 30,129 | 〃 | 134 | 25,705 | 6 | 1,430 | 1,951 | 108,035 | 8,497 |
| 59 | 6,369 | 29,422 | 〃 | 148 | 29,171 | 6 | 1,403 | 2,168 | 111,947 | 8,622 |
| 60 | 6,482 | 28,809 | 〃 | 157 | 33,065 | 6 | 1,389 | 2,287 | 114,464 | 8,774 |
| 61 | 6,710 | 27,948 | 〃 | 163 | 37,584 | 6 | 1,355 | 2,377 | 117,296 | 8,832 |
| 62 | 6,871 | 26,837 | 〃 | 193 | 41,888 | 1 | 1,348 | 2,449 | 118,949 | 8,459 |

の四百七十七人に対し極端に少なくなっている。九州運輸局がまとめた昭和六十三年度の人口十万人以上の九州十五都市の法人タクシーの輸送実績によると鹿児島市は一台当たりの一日収入が二万二千七百四円で十三位。トップの長崎市より一万五千円以上も低く、北九州、別府の両市とともに供給過剰地域に指定されている。

さらに六十年前後から深夜の天文館を中心に運転代行業者が現れ、強力なライバルになっている。

タクシーを魅力ある公共交通機関として再生していくため、タクシー業界が一体となって、交通マナーの改善やサービス向上に取り組んでおり、行政側も六十一年までに十二ヵ所のタクシ

第189表の2

| 区分 / 年次 | 特種用途車 | 特種車 | | 二輪車 | | 台計 | 対前年比 | 指数 (S45=100) | 二輪車 | 総合計 |
|---|---|---|---|---|---|---|---|---|---|---|
| | 普通車 小型車 | 普通車 小型車 | 軽自動車 | 自動二輪 | 軽二輪 | | | | 原付自転車 | |
| 44 | 828 | 390 | 693 | 332 | 2,182 | 39,340 | − | 97 | 32,262 | 71,602 |
| 45 | 919 | 406 | 703 | 392 | 1,749 | 40,675 | 118.4 | 100 | 32,130 | 72,805 |
| 46 | 1,023 | 439 | 709 | 447 | 1,445 | 49,056 | 120.6 | 121 | 31,272 | 80,328 |
| 47 | 1,260 | 499 | 744 | 525 | 1,225 | 61,089 | 124.5 | 150 | 29,926 | 91,015 |
| 48 | 1,267 | 531 | 740 | 636 | 970 | 79,506 | 130.2 | 195 | 29,432 | 108,938 |
| 49 | 1,483 | 619 | 771 | 756 | 873 | 93,068 | 117.1 | 229 | 29,932 | 123,000 |
| 50 | 1,918 | 1,004 | 762 | 777 | 820 | 110,292 | 118.5 | 271 | 31,336 | 141,628 |
| 51 | 2,086 | 1,075 | 735 | 806 | 727 | 122,327 | 110.9 | 301 | 32,635 | 154,962 |
| 52 | 2,211 | 1,131 | 713 | 903 | 650 | 131,591 | 107.6 | 324 | 35,403 | 166,994 |
| 53 | 2,407 | 1,208 | 691 | 1,045 | 662 | 142,864 | 108.6 | 351 | 38,975 | 181,839 |
| 54 | 2,518 | 1,162 | 674 | 1,260 | 738 | 153,228 | 107.3 | 377 | 42,995 | 196,223 |
| 55 | 2,725 | 1,234 | 661 | 1,570 | 893 | 165,353 | 107.9 | 407 | 48,712 | 214,065 |
| 56 | 2,865 | 1,291 | 659 | 1,734 | 1,220 | 173,313 | 104.8 | 426 | 54,536 | 227,849 |
| 57 | 2,919 | 1,290 | 644 | 1,944 | 1,668 | 182,499 | 105.3 | 449 | 62,017 | 244,516 |
| 58 | 2,976 | 1,284 | 639 | 2,179 | 2,102 | 191,328 | 104.8 | 470 | 71,605 | 262,933 |
| 59 | 3,033 | 1,329 | 630 | 2,206 | 2,498 | 198,952 | 104.0 | 489 | 76,411 | 275,363 |
| 60 | 3,206 | 1,339 | 644 | 2,442 | 3,043 | 206,107 | 104.0 | 507 | 79,660 | 285,767 |
| 61 | 3,311 | 1,380 | 656 | 2,555 | 3,551 | 213,724 | 103.7 | 525 | 80,323 | 294,047 |
| 62 | 3,487 | 1,423 | 670 | 2,626 | 3,911 | 219,112 | 102.5 | 538 | 77,320 | 296,432 |

ー専用乗り場を設置するなど各方面からの対応を図っている。

**高速化する海上交通**　海上交通は、拠点となる鹿児島港が昭和四十年代から南岸沿いに飛躍的な整備拡張を遂げたのに伴い、旅客輸送も年々増加を続けている。

鹿児島港の整備拡張

まず四十二年に本港の隣に新港が完成、奄美、沖縄航路の専用基地とした。次いで四十九年十一月に埋め立て地の与次郎ヶ浜に新設した鴨池港に南海郵船kkが垂水間を約四十分で結ぶ「フェリーおおすみ」を就航させた。昭和六十三年現在、乗用車換算で車六十五台、旅客定員七百三十七～八百人の千ﾄﾝ級四隻が一日三十一往復しており、五百ﾄﾝ級で桜島

第191表　市内タクシー乗場設置状況

昭和62年3月末現在

| 整理番号 | 名称 | 駐車両数（台） | 備考 |
|---|---|---|---|
| 1 | 西鹿児島駅前 | 約120 | 昭和48年1月1日付鹿施用第381号承認 |
| 2 | 鹿児島駅前 | 約12 | 昭和48年1月1日付鹿施用第257号承認 |
| 3 | 桜島桟橋前 | 5 | 昭和38年10月設置 |
| 4 | 山形屋前 | 5 | 昭和42年11月設置 |
| 5 | 天文館 | 8 | 昭和48年10月設置 |
| 6 | 鴨池フェリー港 | 約40 | 昭和49年11月1日設置 |
| 7 | スーパーダイエー前 | 約12 | 昭和50年7月11日設置 |
| 8 | 新港前 | 約60 | 昭和50年10月2日設置 |
| 9 | 谷山二区フェリーふ頭前 | 約4 | 昭和52年3月設置 |
| 10 | 市立病院前 | 4 | 昭和53年2月設置 |
| 11 | 県交通安全教育センター前 | 5 | 昭和61年9月設置 |
| 12 | 公社ビル前 | 2 | 昭和61年9月設置 |

第190表　九州のタクシー事情

| 都市 | 人口（万人） | 車両数（台） | 総収入（億円） | 1台当たり収入（円/日） |
|---|---|---|---|---|
| 長崎 | 44.8 | 1282 | 178 | 38250 |
| 福岡 | 120.3 | 3720 | 500 | 37936 |
| 佐世保 | 24.8 | 683 | 75 | 30669 |
| 大分 | 39.9 | 896 | 87 | 28363 |
| 北九州 | 103.9 | 2975 | 272 | 26798 |
| 佐賀 | 16.9 | 479 | 43 | 25671 |
| 大牟田 | 15.6 | 337 | 27 | 25276 |
| 熊本 | 57.0 | 2115 | 183 | 25106 |
| 久留米 | 22.4 | 685 | 56 | 24582 |
| 延岡 | 13.3 | 228 | 20 | 24249 |
| 別府 | 13.1 | 791 | 58 | 22929 |
| 八代 | 10.9 | 271 | 21 | 22919 |
| 鹿児島 | 53.5 | 2150 | 159 | 22704 |
| 宮崎 | 28.5 | 1143 | 86 | 21849 |
| 都城 | 13.2 | 235 | 16 | 19778 |

〈注〉人口は88年9月末、そのほかは89年3月末現在。
（昭和63年度九州運輸局まとめ）

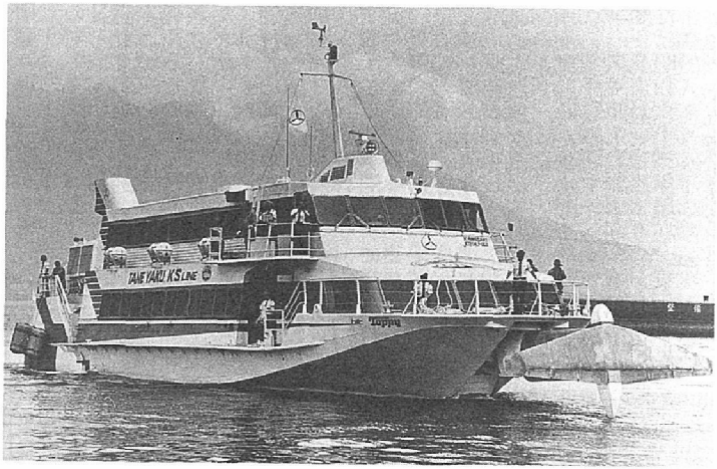


種子屋久航路に登場したジェットフォイル「トッピー」（平成元年七月）



間を一日八十八往復している桜島町営フェリーとともに、薩摩・大隅半島を結ぶ重要な交通手段となっている。

また、四十九年十月には谷山臨海工業地帯の谷山港に、日本高速フェリーkkが大阪～志布志～鹿児島間に日本最大級のカーフェリー「さんふらわあ」を就航させた。しかし利用者の減少に伴い六十一年六月から鹿児島発着は夏期、冬期の多客期のみとし、平常は志布志発着に航路縮小している。

円高内需景気にわいた昭和―平成移行期は、カーフェリーに対抗して旅客専門の高速船が出現。六十二年八月に南海郵船kkが鹿児島本港～鹿屋市古江港（一日二往復）と古江～指宿港間（一日三往復）に、それまでの「あかね丸」に代えて時速三〇ノット（五四キロ）の快速船「きんこう」（六四トン、定員百二十人）を投入、さらに平成元年七月には鹿児島商船が鹿児島本港～種子島、屋久島間に時速八十三キロの水中翼船ジェットフォイル

増える入港数量

乗客は横ばい

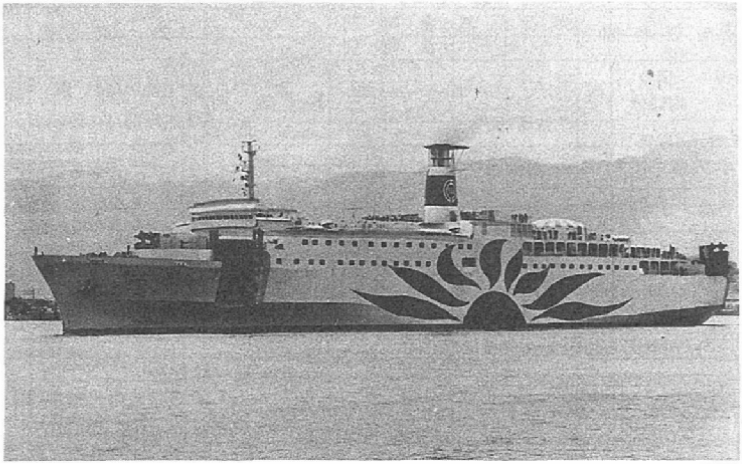

大型カーフェリー「さんふらわあ」（四十九年十月就航）

「トッピー」（一七〇ㅌ、定員二百六十四人）を投入して話題をまいた。カーフェリーで三時間半以上の種子屋久までわずか一時間半程度に短縮し、観光客増加につながるものと期待されている。

鹿児島港の船舶入港状況統計でも、昭和四十六年の総隻数四万九千台から、十五年後の六十一年は一五％増の五万六千台に、総トン数に至っては同じく一九二三万ㅌ台から二・二九倍の四四一〇万ㅌ台に躍進している。

トン数の急増はこの間の船の大型化を示しているが、貨物の増大に対し客船の乗客そのものはこの間ほとんど増えていない。鹿児島港の航路別乗降客数の統計をみると、四十六年の乗船総数は二百四十一万九千人、十五年後の六十一年は百九十九万一千人と一七・七％も減少している。これは、航空機利用の大衆化によって沖縄、奄美の南西諸島への乗船客が減った上、桜島フェリーの利用者が減ったのが大きい。一方、上陸客数は同じく二百三万人から二百七万人にわずかながら増えてい

昭和63年２月現在

| 所要時間 | 発着回数（ヘッド） | 発時刻<br>着時刻 | 所有者 | 乗継状況 |
|---|---|---|---|---|
| 約15分 | 81往復(15分)<br>７往復(60分) | (5：30～22：30)<br>(22：30～5：30) | 桜島町 | ①桜島桟橋前……市電<br>②県庁前バス停徒歩５分 |
| 中ノ島　８時間 | 月８回 | 22：00<br>4：00 | 十島村 | ①いづろ通りまで徒歩10分 |
| 竹島　３時間30分 | 月13回 | 9：00<br>16：00 | 三島村 | |
| 40分<br>１時間35分 | １日２往復<br>１日２往復 | (発 8：50 17：30)<br>(着 8：40 17：00) | 南海郵船㈱ | ①朝日通りまで徒歩10分 |
| (タ) ３時間30分<br>(ヤ) ４時間 | (タ) 偶数日<br>(ヤ) 奇数日 | 14：00<br>12：30 | 鹿児島商船㈱ | |
| ４時間20分 | 毎日１回 | 8：00<br>17：50 | 折田汽船㈱ | |
| 約４時間 | 〃 | 8：30<br>17：45 | 九州商船㈱ | |
| 喜界　13時間<br>名瀬　16時間 | 週２回<br>週３回 | 17：00<br>(7：30 11：40) | 奄美海運㈱ | |
| 名瀬<br>11時間 | 月15回 | 17：50<br>9：00 | 照国郵船㈱ | ①清滝通バス停まで徒歩10分 |
| 名瀬<br>11時間10分 | 月15回 | 17：50<br>5：00 | 大島運輸㈱ | |
| 21時間 | 週２～３回 | 17：50<br>(9：00 12：00 14：00) | 琉球海運㈱ | |
| 35～40分 | 29往復<br>(30～40分) | (始発) 4：50<br>(終発) 22：00 | 南海郵船㈱ | ①鴨池ターミナル前バス停<br>・鹿交……92本<br>・市営……77本 |
| (大阪)<br>21時間15分<br>(志布志)<br>４時間40分 | 7/26～8/26<br>12/26～1/11の<br>間毎日運行 | 16：00<br>14：00 | 日本高速フェリー㈱ | ①谷山港ターミナル前バス停<br>・鹿交……11本<br>夏冬多客期のみ鹿児島寄港 |
| 40分 | ６往復 | － | 南海郵船㈱ | － |

（鹿児島港要覧、鹿児島市企画部交通対策課調べ）

第192表　鹿児島の海上交通各航路の概要

| 港名 | | 行先 | | 船名 | トン数（t） | 旅客定員（人） | 自動車積載台数（台） |
|---|---|---|---|---|---|---|---|
| 本港 | 桜島桟橋 | 桜島（袴腰港） | | 第3・5・6・8・10・11桜島丸 | 470.75～647.39 | 486～738 | 30～（乗用 30 バス 10） |
| 本港 | ぼさど桟橋 | 十島・名瀬 | | とし ま | 1,090.00 | 248 | （乗用 4） |
| 本港 | ぼさど桟橋 | 三島 | | みし ま | 776.00 | 250 | （2ｔトラ 2 乗用 2） |
| 本港 | 名山桟橋 | 鹿屋（古江）指宿 | | きんこう | 64.00 | 120 | － |
| 本港 | 名山桟橋 | 種子・屋久 | 種子・屋久 | 第2屋久島丸 | 2,213.85 | 764 | （乗用 35） |
| 本港 | 名山桟橋 | 種子・屋久 | 屋久 | フェリー屋久島 | 981.72 | 569 | （乗用 20） |
| 本港 | 名山桟橋 | 種子・屋久 | 種子 | フェリー出島 | 1,516.00 | 669 | （トラ 4 乗用 20） |
| 本港 | 名山桟橋 | 奄美 | 喜界・名瀬 古仁屋・知名 | あまみ丸 | 1,405.01 | 190 | － |
| 本港 | 名山桟橋 | 奄美 | 喜界・名瀬 古仁屋・知名 | フェリーきかい | 2,823.56 | 258 | （トラ 24 乗用 30） |
| 新港 | | 奄美 | 沖縄（奄美経由） | ニュークイーンコーラル | 4,994.77 | 653 | （8ｔトラ 33 乗用 50） |
| 新港 | | 奄美 | 沖縄（奄美経由） | クイーンコーラル7 | 4,973.00 | 500 | （8ｔトラ 24 乗用 20） |
| 新港 | | 奄美 | 沖縄（奄美経由） | あけぼの丸 | 4,999.24 | 674 | （8ｔトラ 30 乗用 46） |
| 新港 | | 奄美 | 沖縄（奄美経由） | 波之上丸 | 4,997.75 | 812 | （8ｔトラ 34 乗用 52） |
| 新港 | | 奄美 | 沖縄・宮古 | ぷりんせすおきなわ | 4,931.98 | 500 | （8ｔトラ 10 乗用 55） |
| 新港 | | 奄美 | 沖縄・宮古 | ごーるでんおきなわ | 6,820.25 | 619 | （8ｔトラ 10 乗用 50） |
| 鴨池港 | | 垂水 | | フェリーおおすみ | 992.47 | 737 | 67 |
| 鴨池港 | | 垂水 | | フェリー第2おおすみ | 990.95 | 737 | 67 |
| 鴨池港 | | 垂水 | | フェリー第3おおすみ | 992.31 | 737 | 67 |
| 鴨池港 | | 垂水 | | フェリー第5おおすみ | 1,300.00 | 800 | 70 |
| 谷山港（2区） | | 大阪（志布志経由） | | さんふらわあ5 | 13,338.54 | 1,079 | （8ｔトラ 102 乗用 94） |
| 谷山港（2区） | | 大阪（志布志経由） | | さんふらわあ11 | 13,575.26 | 1,218 | （8ｔトラ 84 乗用 191） |
| 山川港 | | 根占 | | 第3佐多丸 | 997.83 | 700 | 67 |

るものの、船の大型化・高速化に比べると空席率はむしろ拡大したとみるのが正しい。種子屋久航路へのジェットフォイル投入も、こうした航空機利用への流れを船に取り戻すのが狙いとみられ、事実、鹿児島市から鹿児島空港、種子島空港までの所用時間を総合比較すると、ほとんど差がなくなった上、西之表市内への

| 3,000総トン未満 | 1,000総トン未満 | 500総トン未満 | 100～5総トン |
|---|---|---|---|
| 隻 | | | 数 |
| 1,011 | 565 | 26,851 | 12,822 |
| 1,141 | 759 | 33,691 | 10,882 |
| 1,290 | 1,076 | 34,366 | 8,463 |
| 1,411 | 1,086 | 37,874 | 4,858 |
| 総 | ト | ン | 数 |
| 1,707,595 | 370,326 | 9,865,781 | 452,208 |
| 1,868,250 | 506,840 | 13,070,176 | 366,600 |
| 2,175,796 | 695,653 | 13,034,778 | 267,151 |
| 2,596,535 | 807,939 | 13,564,679 | 159,794 |
| 隻 | | | 数 |
| 1,483 | 1,502 | 36,381 | 9,508 |
| 1,336 | 2,588 | 37,619 | 8,624 |
| 1,250 | 6,974 | 40,777 | 7,539 |
| 1,268 | 7,847 | 39,269 | 6,731 |
| 1,151 | 13,879 | 35,610 | 6,764 |
| 933 | 14,408 | 30,010 | 7,634 |
| 総 | ト | ン | 数 |
| 2,761,923 | 1,160,164 | 13,814,562 | 289,037 |
| 2,412,914 | 1,885,925 | 14,399,932 | 258,255 |
| 2,469,762 | 4,455,062 | 15,869,935 | 236,148 |
| 2,464,320 | 5,374,863 | 15,420,080 | 189,447 |
| 2,237,295 | 11,366,460 | 14,994,851 | 190,270 |
| 1,765,707 | 11,841,905 | 13,205,194 | 162,449 |
| 隻 | | | 数 |
| 819 | 26,279 | 22,056 | 3,260 |
| 836 | 25,971 | 22,674 | 3,078 |
| 2,512 | 26,134 | 23,465 | 2,698 |
| 2,349 | 27,791 | 22,490 | 2,322 |
| 2,847 | 27,607 | 22,869 | 2,048 |
| 総 | ト | ン | 数 |
| 1,712,890 | 19,781,977 | 9,490,691 | 63,105 |
| 1,754,934 | 19,667,437 | 9,751,084 | 63,230 |
| 3,909,345 | 19,506,810 | 10,135,433 | 53,436 |
| 3,679,099 | 20,906,796 | 9,696,548 | 48,829 |
| 4,273,853 | 20,724,802 | 9,877,284 | 41,574 |

第193表　鹿児島港の船舶入港状況

| 年次 | 総数 | 10,000総トン以上 | 10,000総トン未満 | 6,000総トン未満 |
|---|---|---|---|---|
| | 隻 | | 数 | |
| 昭和42年 | 41,359 | 17 | 39 | 54 |
| 43 | 46,594 | 41 | 35 | 45 |
| 44 | 45,342 | 32 | 41 | 74 |
| 45 | 45,402 | 48 | 46 | 79 |
| | 総 | ト | ン | 数 |
| 昭和42年 | 13,201,776 | 246,134 | 328,856 | 230,876 |
| 43 | 16,903,562 | 604,556 | 300,735 | 186,405 |
| 44 | 17,356,580 | 532,747 | 347,503 | 302,952 |
| 45 | 18,510,030 | 652,880 | 385,604 | 342,599 |
| | 隻 | | 数 | |
| 昭和46年 | 49,031 | 36 | 49 | 72 |
| 47 | 50,730 | 260 | 96 | 207 |
| 48 | 57,377 | 330 | 189 | 318 |
| 49 | 56,009 | 343 | 145 | 406 |
| 50 | 58,496 | 420 | 277 | 395 |
| 51 | 54,071 | 400 | 280 | 406 |
| | 総 | ト | ン | 数 |
| 昭和46年 | 19,234,267 | 486,693 | 411,225 | 310,663 |
| 47 | 23,923,001 | 3,529,821 | 679,725 | 756,429 |
| 48 | 29,801,039 | 4,346,409 | 1,280,113 | 1,143,610 |
| 49 | 30,435,108 | 4,512,560 | 985,165 | 1,488,673 |
| 50 | 38,198,241 | 5,983,896 | 2,007,594 | 1,417,875 |
| 51 | 36,386,915 | 5,679,534 | 2,021,136 | 1,710,990 |
| | 隻 | | 数 | |
| 昭和57年 | 53,485 | 445 | 203 | 423 |
| 58 | 53,721 | 442 | 192 | 528 |
| 59 | 55,999 | 428 | 196 | 566 |
| 60 | 56,139 | 447 | 199 | 541 |
| 61 | 56,415 | 323 | 186 | 535 |
| | 総 | ト | ン | 数 |
| 昭和57年 | 41,131,003 | 6,794,157 | 1,391,665 | 1,896,518 |
| 58 | 41,943,846 | 6,976,766 | 1,326,190 | 2,404,205 |
| 59 | 44,158,696 | 6,627,651 | 1,355,882 | 2,570,139 |
| 60 | 45,175,267 | 7,009,229 | 1,372,841 | 2,461,925 |
| 61 | 44,108,205 | 5,444,076 | 1,304,754 | 2,441,862 |

外国船籍も含む。　　資料：鹿児島港湾事務所

第194表　鹿児島港の航路別乗降客数

（単位：1,000人）

| 年次 | 総数 | 沖縄 | 奄美大島 | 十島・三島 | 種子・屋久 | 垂水 | 桜島 | 指宿・加治木 | 県外 | 国外 |
|---|---|---|---|---|---|---|---|---|---|---|
| | | | | 乗 | 船 | 人 | 員 | | | |
| 昭和46年 | 2,419 | 50 | 147 | 8 | 159 | 549 | 1,493 | − | 13 | − |
| 47 | 2,505 | 56 | 150 | 9 | 181 | 518 | 1,503 | 2 | 86 | − |
| 48 | 2,425 | 71 | 173 | 11 | 218 | 499 | 1,330 | 5 | 118 | − |
| 49 | 2,262 | 66 | 165 | 12 | 227 | 527 | 1,133 | 6 | 126 | − |
| 50 | 2,394 | 57 | 153 | 11 | 207 | 829 | 1,013 | − | 124 | − |
| 51 | 2,369 | 36 | 154 | 10 | 192 | 897 | 958 | 2 | 119 | 1 |
| | | | | 上 | 陸 | 人 | 員 | | | |
| 昭和46年 | 2,031 | 55 | 143 | 7 | 155 | 501 | 1,156 | − | 14 | − |
| 47 | 1,995 | 57 | 146 | 8 | 178 | 451 | 1,106 | 2 | 47 | − |
| 48 | 2,064 | 71 | 167 | 11 | 203 | 431 | 1,118 | 7 | 56 | − |
| 49 | 2,144 | 64 | 157 | 11 | 210 | 468 | 1,148 | 9 | 77 | − |
| 50 | 2,380 | 48 | 146 | 10 | 201 | 822 | 1,058 | − | 95 | − |
| 51 | 2,362 | 29 | 147 | 10 | 182 | 908 | 997 | 2 | 86 | 1 |

（単位：1,000人）

| 年次 | 総数 | 垂水 | 桜島 | 種子・屋久 | 奄美大島 | 十島・三島 | 県内その他 | 沖縄 | 県外その他 | 国外 |
|---|---|---|---|---|---|---|---|---|---|---|
| | | | | 乗 | 船 | 人 | 員 | | | |
| 昭和57年 | 2,299 | 950 | 900 | 178 | 139 | 11 | 45 | 25 | 47 | 4 |
| 58 | 2,224 | 950 | 843 | 168 | 133 | 11 | 53 | 20 | 40 | 6 |
| 59 | 2,232 | 965 | 841 | 164 | 128 | 11 | 52 | 22 | 44 | 5 |
| 60 | 2,082 | 959 | 734 | 154 | 122 | 10 | 44 | 22 | 34 | 3 |
| 61 | 1,991 | 974 | 640 | 154 | 108 | 14 | 55 | 19 | 24 | 3 |
| | | | | 上 | 陸 | 人 | 員 | | | |
| 昭和57年 | 2,362 | 1,011 | 928 | 174 | 127 | 11 | 57 | 16 | 34 | 4 |
| 58 | 2,287 | 1,001 | 866 | 165 | 125 | 11 | 64 | 18 | 31 | 6 |
| 59 | 2,328 | 1,052 | 869 | 163 | 117 | 11 | 64 | 16 | 31 | 4 |
| 60 | 2,203 | 1,062 | 764 | 155 | 111 | 10 | 56 | 17 | 25 | 3 |
| 61 | 2,071 | 1,075 | 635 | 154 | 101 | 10 | 60 | 14 | 19 | 3 |

四捨五入のため内訳と総数は必ずしも一致しない。　　資料：鹿児島港湾事務所

客は船便の方がはるかに速く便利になった。今後、客船事業が生き残るためには、フェリー一辺倒でなく、こうした超高速船の導入が欠かせないものとみられる。平成三年度には串木野―長崎間を時速百キロ、二時間半で結ぶアジア初のエアクッション付き高速双胴船の就航が長崎市の安田産業汽船によって発表されており、客船、航空機、鉄道、バス四者のスピードアップによる乗客争奪戦は、今後ますます激化するものと思われる。

**空港の移転**　鹿児島空港は、昭和三十二年七月から十五年間、市内郡元町（現在の鴨池ニュータウン）に置かれていたが、航空機の大型化、ジェット化等により、市街地では手狭になったため、昭和四十七年四月一日、本市の北東約三十キロに位置する姶

第195表　桜島フェリー航送量

| 年 / 月 | バス | | | 乗用車 | | |
|---|---|---|---|---|---|---|
| | 49 | 50 | 51 | 49 | 50 | 51 |
| 1 | 1,049台 | 1,267台 | 1,397台 | 88,663台 | 68,086台 | 60,224台 |
| 2 | 2,289 | 2,060 | 2,747 | 62,898 | 51,423 | 48,214 |
| 3 | 3,102 | 2,911 | 3,558 | 95,631 | 70,328 | 65,275 |
| 4 | 3,047 | 2,169 | 2,567 | 78,189 | 53,509 | 57,758 |
| 5 | 3,904 | 3,687 | 3,877 | 82,090 | 60,678 | 54,701 |
| 6 | 2,087 | 3,060 | 1,909 | 64,444 | 42,022 | 31,473 |
| 7 | 1,468 | 1,575 | 1,290 | 72,038 | 45,993 | 41,758 |
| 8 | 1,341 | 1,108 | 1,072 | 102,511 | 72,386 | 74,720 |
| 9 | 2,053 | 1,741 | 1,493 | 68,784 | 39,225 | 35,919 |
| 10 | 4,290 | 3,844 | 3,605 | 67,721 | 43,678 | 46,255 |
| 11 | 3,367 | 3,284 | 3,434 | 58,470 | 54,115 | 52,130 |
| 12 | 1,217 | 879 | 984 | 47,604 | 51,242 | 48,563 |
| 計 | 29,214 | 27,585 | 27,933 | 889,043 | 652,685 | 616,990 |

良郡十三塚原に移転し、新しい空港として生まれ変わった。

新しい鹿児島空港は、三千㍍の滑走路、国際線旅客ターミナル、C・I・Q施設などの国際機能をもつ基幹空港として整備されている。また国内主要都市および県内各離島を結ぶ南九州のターミナル機能を備えた第一級の空港である。六十一年六月九日には運輸政策審議会の答申でローカル空港から「主要空港」に格上げされ、同年七月二十日には東京線に日本航空が乗り入れ、全日空、東亜国内航空（六十三年七月、「日本エアシステム」に社名改称）とのトリプルトラッキング（一路線三社運行）が実現した。さらに六十二年七月一日には離島航空路でエアー

鴨池から溝辺へ

第196表　桜島フェリーによるバス、乗用車の航送量

（単位：台）

| 区分 / 月 | バス | | | | 乗用車 | | | |
|---|---|---|---|---|---|---|---|---|
| | 58 | 59 | 60 | 61 | 58 | 59 | 60 | 61 |
| 1 | 1,336 | 1,405 | 1,318 | 968 | 81,111 | 78,267 | 78,254 | 72,139 |
| 2 | 2,048 | 2,125 | 2,120 | 1,732 | 58,367 | 62,283 | 60,265 | 58,618 |
| 3 | 3,218 | 3,071 | 3,034 | 2,724 | 76,031 | 75,187 | 74,502 | 77,888 |
| 4 | 2,389 | 2,586 | 2,222 | 2,141 | 69,487 | 74,421 | 67,454 | 66,615 |
| 5 | 3,200 | 3,657 | 3,028 | 2,936 | 73,609 | 74,964 | 72,610 | 74,267 |
| 6 | 1,995 | 1,728 | 1,550 | 1,354 | 55,858 | 55,134 | 58,216 | 58,671 |
| 7 | 1,605 | 1,359 | 1,125 | 1,038 | 68,781 | 63,258 | 58,647 | 60,237 |
| 8 | 1,280 | 1,276 | 1,066 | 1,181 | 87,327 | 86,138 | 77,056 | 87,497 |
| 9 | 1,485 | 1,672 | 1,301 | 1,326 | 58,467 | 64,517 | 63,234 | 65,864 |
| 10 | 3,202 | 3,265 | 2,721 | 2,934 | 69,557 | 65,481 | 61,158 | 66,624 |
| 11 | 3,061 | 3,539 | 2,700 | 2,802 | 65,978 | 68,989 | 69,354 | 66,878 |
| 12 | 1,010 | 1,161 | 725 | 807 | 70,949 | 71,753 | 67,844 | 67,052 |
| 計 | 25,829 | 26,844 | 22,910 | 21,943 | 835,522 | 840,392 | 808,594 | 822,350 |

（資料提供：桜島町）

ニッポンが日本エアシステムとのダブルトラッキング（一路線二社運行）を実現するなど、着々と輸送力強化が図られてきている。空港までの連絡交通については、空港直行の高速バスを二社がピストン運行しており、西鹿児島駅から吉野、九州縦貫自動車道経由で約五十分で結んでいる。

鹿児島空港は日本列島の南の玄関口として鎌田要人知事らが国際線開設に力を入れた。開港直後の四十七年十二月には、南太平洋のナウル共和国が全国でただ一ヵ所、鹿児島―ナウル間に初の国際線

### 国際線

第197表　国内定期航空路線の現況

平成元年5月現在

| 区間 | 便数（1日当り） | 機材 | 所要時間 | 昭和63年旅客数 | 航空会社 |
|---|---|---|---|---|---|
| | | | | 千人 | |
| 鹿児島－東京 | 16便 | B747, L－1011 A300, DC10 | 90分 | 1,351 | ANA, JAS JAL |
| 〃－名古屋 | 6 | B727, B737 B767 | 75 | 250 | ANA |
| 〃－大阪 | 12 | B747, L－1011 A300, B767 | 65 | 1,028 | ANA, JAS |
| 〃－岡山 | 2 | YS11 | 85 | 30 | JAS |
| 〃－広島 | 4 | YS11 | 70 | 59 | ANK |
| 〃－松山 | 2 | YS11 | 65 | 23 | JAS |
| 〃－福岡 | 20 | A300, DC9 B737, DC9S | 40 | 662 | JAS, ANK |
| 〃－長崎 | 8 | YS11 | 35 | 115 | ANK |
| 〃－大分 | 2 | DC9S | 45 | 27 | JAS |
| 〃－種子島 | 10 | YS11, DC9S DC9, B737 | 40 | 173 | JAS |
| 〃－屋久島 | 6 | YS11 | 40 | 94 | JAS |
| 〃－奄美 | 14 | YS11 | 75 | 256 | ANK, JAS |
| 〃－徳之島 | 4 | DC9S, YS11 | 60 | 93 | JAS |
| 〃－沖永良部 | 4 | YS11 | 100 | 47 | JAC |
| 〃－与論 | 2 | YS11 | 105 | 32 | JAC |
| 〃－沖縄 | 4 | B737 | 80 | 142 | ANK |

を開設、五十四年十一月にはグアム線も開設され、ナウル・グアム線となった。五十六年には年間乗客五千四百二十五人のピークを迎えたが、その後乗客が減少し、六十三年一～五月の乗客は五十六人まで激減、同年七月から運休となり、翌平成元年十月二十六日限りでナウル航空鹿児島営業所も赤字を理由に閉鎖された。

また五十二年にはパプアニューギニア航空がポートモレスビー線を開設したが四年足らずの五十五年に休止した。日本航空は、昭和四十七年六月に香港線を開設し、昭和五十五年四月には香港経由シンガポール線、昭和五十六年四月には香港経由バンコク線を開設し、その後、シンガポール線については直行化されたが、バンコク線については利用者が少ないため、昭和六十三年に休止された。

こうした中で、同年五月二日には新たに香港の港竜航空（ドラゴン・エア）が鹿児島線を開設し、鹿児島―香港間は日本航空と合わせ週六往復となった。所用時間は約三時間である。

航空便の乗降客数は、国民所得の増大と路線網充実に伴って

昭和四十七年、姶良郡溝辺町に移転拡張した鹿児島空港（五十五年五月撮影）

伸びる乗客

伸び続け、鹿児島空港移転前の四十五年の百二十万九千人から十六年後の六十一年には三・三七倍の四百八万二千人に達した。五十七年の円高不況以来、しばらく停滞が続いていたが六十年代の好況で盛り返し、六十二年には四百四十二万人の史上最高を記録した。このうち国際線は五万三千二百十二人で、五十四年のピーク時にはまだ二万人近く及ばない。六十三年は七月開港したジェット化による新奄美空港の利

第198表　国際定期航空路線の現況

平成元年5月現在

| 路線 | 出入別 | 出入国日及び経路 | 使用機材 |
|---|---|---|---|
| 香港線（日本航空） | 出国便 | （月，火，金）福　岡→鹿児島→香　港 | B－767 |
| | 入国便 | （月，木，金）福　岡←鹿児島←香　港 | |
| （ドラゴン航空） | 出入国便 | （月，木，金）鹿児島⇄香　港 | B－737 |
| シンガポール線（日本航空） | 出入国便 | （　木　）　名古屋⇄鹿児島⇄シンガポール | DC－10 |
| グアム・ナウル線（ナウル航空） | 出入国便 | （　土　）　鹿児島⇄グアム⇄ナムル | B－737 |

第199表　鉄道・航空・フェリーの所要時分と運賃の比較（片道）

昭和62年12月現在

| 輸送機関別 ＼ 発地／着地 | | 鹿児島 | | | |
|---|---|---|---|---|---|
| | | 東京 | 名古屋 | 大阪 | 福岡 |
| 鉄道 | 所要時分 | 10時間24分 | 8時間29分 | 7時間28分 | 4時間25分 |
| | 運賃 | 24,250円 | 20,150円 | 17,750円 | 7,500円 |
| 航空 | 所要時分 | 1時間30分 | 1時間15分 | 1時間5分 | 40分 |
| | 運賃 | 31,500円 | 23,100円 | 19,700円 | 13,400円 |
| フェリー | 所要時分 | － | － | 21時間15分 | － |
| | 運賃 | － | － | 10,000円 | － |

（注）鉄道は，新幹線乗継（普通車利用），フェリーは2等運賃（現在繁忙期のみ運航）
空港は，空港までのアクセス交通の利用時間及び待ち時間が約2時間必要である。

（資料：時刻表）

オンライン化された鹿児島空港の全日空搭乗手続き（平成元年六月）

用者急増で国内線はさらに増えている。平成元年六月からは、全日空の搭乗手続きが電算処理でオンライン化され、早く便利になった。いずれにしても新しい平成時代は遠距離交通の主役として一層大衆化していくものと思われる。

参考文献　鹿児島市交通対策の基本方向、鹿児島県観光事情、鹿児島市統計書、鹿児島市交通事業発足60周年　市電・市バスの歩み、南日本新聞、西日本新聞、鹿児島新報、朝日新聞、読売新聞、毎日新聞、鹿児島商工会議所八十年史

| 奄美 | 九州各地 | 東京 | 大阪 | 沖縄 | その他 |
|---|---|---|---|---|---|
| 23,248 | 89,720 | 30,451 | 154,224 | 14,990 | 12,332 |
| 37,885 | 89,745 | 36,589 | 205,049 | 18,835 | 8,681 |
| 48,849 | 144,587 | 37,538 | 308,115 | 38,840 | 26,365 |
| 82,605 | 220,013 | 11,141 | 401,716 | 36,231 | 64,881 |
| 102,269 | 266,944 | 100,819 | 551,440 | 42,237 | 39,772 |

（資：鹿児島空港事務所）

第200表　鹿児島空港利用状況（乗降人員）

（単位：1,000人）

| 年次 | 総数 | | | 国内線 | | | 国際線 | | |
|---|---|---|---|---|---|---|---|---|---|
| | 総数 | 乗客 | 降客 | 総数 | 乗客 | 降客 | 総数 | 乗客 | 降客 |
| 昭和57年 | 3,959 | 2,030 | 1,929 | 3,913 | 2,008 | 1,905 | 46 | 22 | 24 |
| 58 | 3,874 | 1,967 | 1,907 | 3,830 | 1,947 | 1,883 | 44 | 20 | 24 |
| 59 | 4,093 | 2,069 | 2,024 | 4,050 | 2,050 | 2,000 | 43 | 19 | 24 |
| 60 | 4,143 | 2,090 | 2,053 | 4,100 | 2,070 | 2,030 | 43 | 20 | 23 |
| 61 | 4,082 | 2,055 | 2,027 | 4,046 | 2,037 | 2,009 | 36 | 18 | 18 |

国際線の通過客は含まない。
資料：鹿児島空港事務所

第201表　鹿児島空港利用状況（貨物取扱量）

（単位：t）

| 年次 | 総数 | | | 国内線 | | | 国際線 | | |
|---|---|---|---|---|---|---|---|---|---|
| | 総量 | 積荷 | 卸荷 | 総量 | 積荷 | 卸荷 | 総量 | 積荷 | 卸荷 |
| 昭和57年 | 17,970 | 10,161 | 7,809 | 17,527 | 9,849 | 7,678 | 443 | 312 | 131 |
| 58 | 19,984 | 11,780 | 8,204 | 19,621 | 11,575 | 8,046 | 363 | 205 | 158 |
| 59 | 23,470 | 14,730 | 8,740 | 23,117 | 14,491 | 8,626 | 353 | 239 | 114 |
| 60 | 22,578 | 13,885 | 8,693 | 22,194 | 13,705 | 8,489 | 384 | 180 | 204 |
| 61 | 25,021 | 15,770 | 9,251 | 23,658 | 15,556 | 8,102 | 1,363 | 214 | 1,149 |

資料：鹿児島空港事務所

第202表　鹿児島空港の航路別利用者数

| 年次 | 総数 | 中種子 | 屋久島 | 徳之島 |
|---|---|---|---|---|
| 昭和41年 | 376,803 | 24,886 | 13,784 | 13,168 |
| 42 | 459,975 | 30,292 | 14,141 | 18,758 |
| 43 | 685,705 | 36,703 | 16,020 | 28,688 |
| 44 | 901,335 | 38,882 | 15,008 | 30,858 |
| 45 | 1,209,806 | 58,747 | 8,206 | 39,372 |

（注）九州各地は宮崎・福岡・大分
その他は名古屋・高松・徳島・沖永良部

## Ⅶ　通信

**電話網の発達**　終戦後の昭和二十四年六月一日、電気通信省が開設され、その管轄下に置かれた当時、鹿児島市内の電話は三千八十三個にすぎず、二十八年八月一日に日本電信電話公社が公共企業体として発足したころ四千百六十四個に達して、ようやく戦前を上回る加入者数となった。四十年二月一日には吉野町に県内初の農村集団自動電話が開設され、同年十二月には紫原団地に団地電話（八

| 谷山電報電話局 | | | | | | その他の取扱局 | | |
|---|---|---|---|---|---|---|---|---|
| 一般加入 | 公衆電話 | | | | | 総数 | 一般 | 公衆 |
| | 総数 | 郵便局 | 委託 | ボックス | 局内 | | | |
| 3,332 | 148 | 4 | 117 | 25 | 2 | 870 | 726 | 144 |
| **4,751** | **175** | **4** | **134** | **32** | **5** | **163** | **155** | **8** |
| 5,982 | 204 | 5 | 152 | 45 | 2 | 31 | 26 | 5 |
| 7,088 | 237 | 5 | 184 | 46 | 2 | 1,419 | 1,364 | 55 |
| 11,711 | 265 | − | 202 | 56 | 7 | 44 | 39 | 5 |
| 15,396 | 285 | − | 210 | 68 | 7 | 64 | 58 | 6 |
| 19,300 | 300 | − | 220 | 70 | 10 | 80 | 70 | 10 |
| 21,700 | 331 | 14 | 220 | 90 | 7 | − | − | − |

（注）谷山電報電話局は昭和42年３月開局

| | 公衆電話 | | | | | ピンク電話 |
|---|---|---|---|---|---|---|
| ビル電話 | 総数 | 街頭公衆電話 | | 店頭公衆電話 | | |
| | | ボックス型 | 卓上型 | 100円 | 10円 | |
| 1,306 | 3,437 | 672 | 1,178 | 308 | 1,279 | 6,874 |
| 1,704 | 3,440 | 685 | 1,263 | 369 | 1,123 | 6,880 |
| 2,246 | 3,451 | 702 | 1,425 | 463 | 861 | 7,183 |
| 2,289 | 3,444 | 692 | 1,465 | 460 | 827 | 10,316 |
| 1,874 | 3,437 | 751 | 1,519 | 447 | 720 | 10,624 |

資料：NTT鹿児島支社

局）が開通。同時に全国の県庁所在地の電話は自動・手動即時化された。同年六月には鹿児島局と種子島局から海上航行中の船と通話できるようになった。

四十二年三月には、谷山市との合併（同年四月二十九日）を前に谷山電報電話局を開設。五十六年十二月七日に、甲突川を境に北部を鹿児島報話局のエリア、南部を鴨池報話局のエリアとして分割した。当初加入数十一万二千だった鴨池報話局は、五周年の六十一年末には十三万六千と県内最

第203表　電話施設の状況

| 年次 | 総数 | 鹿児島電話局 | | | | | |
|---|---|---|---|---|---|---|---|
| | | 一般加入 | 公衆電話 | | | | |
| | | | 総数 | 郵便局 | 委託 | ボックス | 局内 |
| 昭和44年度 | 47,267 | 41,692 | 1,225 | 35 | 1,028 | 157 | 5 |
| **45** | **58,912** | **52,293** | **1,530** | **38** | **1,291** | **193** | **8** |
| 46 | 72,376 | 64,271 | 1,888 | 38 | 1,590 | 253 | 7 |
| 47 | 88,315 | 77,603 | 1,968 | 39 | 1,652 | 268 | 9 |
| 48 | 103,920 | 89,889 | 2,011 | − | 1,662 | 300 | 49 |
| 49 | 120,830 | 103,024 | 2,061 | − | 1,683 | 331 | 47 |
| 50 | 136,970 | 115,100 | 2,190 | − | 1,800 | 340 | 50 |
| 51 | 149,941 | 125,600 | 2,310 | 60 | 1,800 | 400 | 50 |

| 年度 | 総数 | 加入電話 | | | |
|---|---|---|---|---|---|
| | | 総数 | 一般加入電話 | | |
| | | | 計 | 事務用 | 住宅用 |
| 昭和57年度 | 201,349 | 197,912 | 196,606 | 64,608 | 131,998 |
| 58 | 209,037 | 205,597 | 203,893 | 65,930 | 137,963 |
| 59 | 216,185 | 212,734 | 210,488 | 66,895 | 143,593 |
| 60 | 223,531 | 220,085 | 218,877 | 70,036 | 148,841 |
| 61 | 233,390 | 229,953 | 228,079 | 70,193 | 157,886 |

ピンク電話は一般加入電話の再掲。

大の局となった。

母体の電電公社は六十年四月、民間に移行し、鹿児島電気通信部もＮＴＴ鹿児島支社と改称した。同社は自由競争の中で生き抜く方策のひとつとして、地域事業部制を導入し、各事業部門の収支は独立採算になった。また鹿児島支社独自のものとして離島災害対策室を設け、台風や大雨被害に備えるほか、テレコムセンターを県内三ヵ所に設け、電話機や新商品の売り込みに力を入れている。

六十年代前後からしきり

自動車電話

| 電話局 | | | 鴨池電報電話局 | |
|---|---|---|---|---|
| 国電報 | | | 国内電報 | 外国電報 |
| 発信 | 着信 | 中継信 | 発信 | 発信 |
| 294 | 1,377 | 1,414 | 330 | 23 |
| 254 | 1,212 | 1,407 | 361 | 40 |
| 261 | 1,205 | 1,375 | 335 | 45 |
| 159 | 950 | 976 | 251 | 17 |
| 2 | 734 | 504 | — | — |

（単位：件）

| 報局 | | | 谷山電報電話局 | | | |
|---|---|---|---|---|---|---|
| 国電報 | | | 国内電報 | | 外国電報 | |
| 発信 | 着信 | 中継信 | 発信 | 着信 | 発信 | 着信 |
| 1,405 | 1,392 | 925 | 2,150 | 47,433 | 4 | 3 |
| **1,482** | **1,435** | **925** | **1,346** | **36,782** | **2** | **4** |
| 1,444 | 1,398 | 945 | 1,080 | 37,229 | 4 | 8 |
| 2,136 | 1,728 | 987 | 1,014 | 34,093 | 19 | 72 |
| 2,023 | 1,943 | 1,561 | 776 | 30,047 | 62 | 150 |
| 1,776 | 1,904 | 1,702 | 578 | 27,248 | 31 | 206 |
| 1,800 | 1,600 | 2,300 | 580 | 28,700 | 40 | 400 |
| 1,800 | 1,500 | 1,900 | 500 | 30,000 | 60 | 500 |

と高度情報化社会がいわれるようになり、県内でも五十九年七月末に鹿児島湾岸を自動車電話のサービス地域にして加入者六十七台でスタート、二年後の六十一年八月には二百八十台まで増えた。この月は九州自動車道で、不感地帯となっていた鹿児島北と薩摩吉田の各インター付近でも原良町と吉田町女尻に無線基地局を開設した。自動車電話の取り付け料金は、このころで保証料、工事料、契約料として計二十八万八百円。通話料金は百六十キロまでは

第204表　電報の発信着信状況（NTT取扱分）

| 年度 | 鹿児島電報 | | | | |
|---|---|---|---|---|---|
| | 国内電報 | | | | 外 |
| | 総数 | 発信 | 着信 | 中継信 | 総数 |
| 昭和57年度 | 1,023,595 | 387,322 | 398,807 | 237,466 | 3,085 |
| 58 | 997,955 | 414,278 | 387,601 | 196,076 | 2,873 |
| 59 | 885,962 | 394,873 | 338,897 | 152,192 | 2,841 |
| 60 | 828,074 | 365,379 | 324,828 | 137,867 | 2,085 |
| 61 | 808,878 | 364,386 | 334,092 | 110,400 | 1,240 |

資料：NTT鹿児島支社

電報の発信着信状況（電報局取扱分）

| 年次 | 鹿児島電 | | | | |
|---|---|---|---|---|---|
| | 国内電報 | | | | 外 |
| | 総数 | 発信 | 着信 | 中継信 | 総数 |
| 昭和44年度 | 6,638,326 | 578,752 | 557,573 | 5,502,001 | 3,722 |
| 45 | **6,403,912** | **562,886** | **530,616** | **5,310,414** | **3,842** |
| 46 | 1,399,138 | 546,587 | 502,895 | 349,656 | 3,787 |
| 47 | 1,103,793 | 403,333 | 388,827 | 311,633 | 4,851 |
| 48 | 924,168 | 351,815 | 336,013 | 236,340 | 5,527 |
| 49 | 862,076 | 330,351 | 315,970 | 215,755 | 5,382 |
| 50 | 879,900 | 341,400 | 315,700 | 222,800 | 5,700 |
| 51 | 840,200 | 311,800 | 311,300 | 217,000 | 5,100 |

資料：鹿児島電気通信部

同一料金で、昼間は六・五秒につき十円とかなりの額。利用者は圧倒的に建設業関係者と医師が多い。

六十一年十一月十一日には、高度情報通信システム（ＩＮＳ）実現の基盤として、ＮＴＴによる「日本縦貫デジタル伝送路」の鹿児島―沖縄間が開通し、北海道・旭川市から那覇市まで日本列島を貫通した。これは電話はもちろん高速ファクシミリ、データ伝送、映像通信といった利用技術を発展させる前提となる設備。約五十キロが限度の従来の無線中継方式に対し、二倍余りの中継能力がある「長スパンデジタルマイクロ波方式」を開発、同区間の回線供給能力を既設二ルート（いずれもアナログ方式）の九千八百四十回線と合わせ、一挙に二万七千百二十回線とし、通信面で本土と離島が太いパイプで結ばれることになった。

日本縦貫デジタル伝送路

また同年末には同支社の市外電話番号問い合わせ無料サービスであった一〇五番が廃止され、市外局番に続けて一〇四を回して番号問い合わせをしなければならないようになった。五十八年三月に全国どこの電話局でも市外局番と一〇四を回せば番号案内できるようになったことによるもので、経営効率化を図るための措置。近い将来、一〇四の有料化もとりざたされている。

一〇五廃止

第205表　電話の通話状況（１日平均通話数）

| 年　次 | 鹿児島電話局 | 谷山電報電話局 | 吉野郵便局 | 河頭郵便局 | 東桜島郵便局 | 錫山郵便局 |
|---|---|---|---|---|---|---|
| | | 市 | 内 | 通 | 話 | |
| 昭和43年度 | 953,341 | － | 786 | 297 | 678 | 36 |
| 44 | 991,333 | － | 1,010 | 331 | 692 | 84 |
| 45 | 1,158,706 | － | － | 339 | 675 | 65 |
| | | 市 | 外 | 通 | 話 | |
| 昭和43年度 | 20,564 | － | 2,948 | 1,836 | 1,619 | 97 |
| 44 | 19,718 | － | 2,923 | 2,207 | 1,313 | 163 |
| 45 | 19,140 | － | － | 2,430 | 1,454 | 148 |

（注）鹿児島電話局ダイヤル度数（市内，市外）市外通話（100番通話）　（資料：鹿児島電気通信部）
谷山電報電話局分は，谷山郵便局取扱い当時のもの。吉野郵便局は鹿児島へ合併。

フリーダイヤル

同年十月には、かかってきた電話を受けた側で負担する「フリーダイヤル」サービスが市内と周辺の一市八町で始まり、翌六十二年七月には県内全域に広げられた。タクシー、酒屋、カタログ販売など電話による注文や予約が多い業者を中心に同年五月までの十一ヵ月間に七十八社、百十三回線が契約している。

漢字交じり電報

六十二年八月二十六日からは、コンピューター導入によって県内の電報を横書き式に変更するとともに、慶弔電報をNTTの文例（百三十一種類）で打つ場合は漢字交じりで配達するように変え、配達時間も一時

第206表　県内の主なテレホンサービス

| | | | |
|---|---|---|---|
| 鹿児島 | 県観光情報 | 0992 | (23) 5771 |
| | 鹿銀外国為替情報 | | (25) 3232 |
| | 行政苦情110番 | | (23) 1100 |
| | 今日の星占い | | (22) 5588 |
| | 美術館案内 | | (24) 3400 |
| | テレホン日本史 | | (24) 9922 |
| | 〃　世界史 | | (24) 9911 |
| 鴨池 | ガソリンスタンド休日案内 | | (57) 2822 |
| | 電電ライブラリー野鳥の声 | | (58) 4979 |
| | 休日夜間在宅医案内 | | (25) 1499 |
| 川内 | 北薩農作物病害虫防除情報 | 0996 | (25) 3000 |
| | 青少年なやみごと相談 | | (22) 7251 |
| | リカちゃんテレホン | | (23) 0874 |
| 出水 | つるの生態 | 0996 | (82) 1500 |
| | 出水の歴史と民話 | | (62) 1000 |
| | 合格への道テレホン | | (63) 3611 |
| 鹿屋 | 農協情報（総合） | 0994 | (40) 1124 |
| | ゲゲゲの鬼太郎 | | (40) 4411 |
| | ドラゴンボール | | (40) 4422 |
| 国分 | 霧島観光案内 | 0995 | (57) 1515 |
| | カラオケ道場 | | (47) 3448 |
| 加治木 | NTT歌謡ベストテン | | (63) 1676 |
| | 鹿児島弁とさつま狂句 | | (62) 1131 |
| 志布志 | 「私の祖国」（歌） | 0994 | (73) 2424 |
| 加世田 | 加世田のむかしばなし | 09935 | (3) 9966 |
| | 免許更新手続案内 | | (3) 7000 |
| 名瀬 | 奄美の島唄 | 0997 | (54) 1212 |
| | ハブの生態Q・A | | (53) 8200 |
| | 難病慢性病相談 | | (53) 8914 |
| 枕崎 | 坊津町観光案内 | 09936 | (7) 2169 |
| 阿久根 | なんでも聞きったもんせ | 09967 | (3) 2544 |
| | 阿久根地方の唄と民話 | | (3) 3344 |
| 宮之城 | ちくりん村テレホン | 0996 | (52) 1212 |
| 指宿 | ものしり博士 | 09932 | (4) 3200 |
| | さつま狂句 | | (4) 3450 |
| 種子島 | 種子島の民話 | 09972 | (3) 4950 |
| | 無限の宇宙へ | 09972 | (3) 3388 |
| 屋久島 | 自然とふるさとばなし | 09974 | (2) 2424 |
| 中甑 | 甑島の昔話 | 09969 | (2) 1192 |
| 大根占 | 大隅半島の釣り情報 | 09942 | (2) 2400 |

（注・各局でも同じ内容のサービスが多い）
NTT鹿児島支社調べ61年末現在

間半から二時間と従来より三十分から一時間短縮した。

二十八年から赤電話でお目見え、十円専用の青電話、百円も使える黄電話、と移り変わってきた公衆電話が、県内では五十八年から現金・テレホンカード両用式の緑電話に切り替えられつつある。六十二年五月現在、市内には三千三百三十台の公衆電話があるが、うち二九％が〈緑化〉され、平成二年度末には完全に緑一色に切り替えられる予定。

公衆電話線に

民営化されたＮＴＴの新サービスの中で、「バラエティーに富んで面白い」と急成長したのが「テレホンサービス」。ＮＴＴ鹿児島支社が六十一年十～十二月分をまとめた県内のテレホンサービスの内容は、①生活（施設数五十）②社会・公共（同九十九）③趣味、教養（同百十）④観光（同十五）⑤芸能・音楽（同十五）⑥その他（同六十六）に分類される。ＮＴＴ各局独自のものから市役所、学校などの公共機関や、デパート、企業などが提供者になっているものの二種類がある。実用的なものから遊び感覚のものまで県内各局でざっと三百五十種にのぼりアイデア合戦の様相を呈している。

テレホンサービス

**ニューメディアの発達**　指定の電話番号を回すと、相手の持ったベルが鳴る無線呼び出し（機）は「ポケットベル」の名称で県内では四十年代からＮＴＴが先行販売していたが、六十三年十二月から県内三十七社が出資した鹿児島テレコールが全国二十四番目の企業として参入した。このほかコンピューター、パソコン、ワープロ、ファックス、コピー機などエレクトロニクス技術の革新を背景とした情報伝達手段の多様化を「ニューメディア」と呼び、六十年代はこの普及発達が著しい特徴となった。（第二〇三―二〇六表）

ポケットベル

六十一年七月には県、市、地元マスコミ、金融機関、有力企業が一億一千六百万円を共同出資して第三セ

キャプテン鹿児島

クター方式の「キャプテン鹿児島」が設立され、二百数十台の端末機を置いてビデオテックス通信サービスを始めた。ニュース、占い、レジャー、スポーツ、求人、イベント、ショッピングなど二十数項目の情報を提供。若者を中心に利用者が増えている。（第Ⅴ章　文化　マスメディアの項参照）

本市はテクノポリスの母都市として、六十一年十月県産業会館四階に「産業情報センター」を新設、職員一人、臨時職員一人の計二人で業務を開始した。中小企業が必要とする経営に関する図書や経済資料等の充実を行うとともに、キャプテン端末による全国キャプテン、ローカルキャプテン情報、さらには日経テレコムなど、ニューメディア時代に対応した情報提供機能の強化を図っている。

昭和六十一年からサービス開始された「キャプテン鹿児島」の端末機

産業情報センター

参考文献　鹿児島市史第Ⅱ巻、鹿児島市統計書、南日本新聞

施設の拡大

**郵便**　明治五年（一八七二年）七月、大黒町に郵便取扱所を開設したのを起源とする鹿児島の郵便事業は、昭和二十年六月十七日の大空襲で郵便局が全焼、二十二年四月ようやく新局舎が完成した。二十六年三

鹿児島中央郵便局

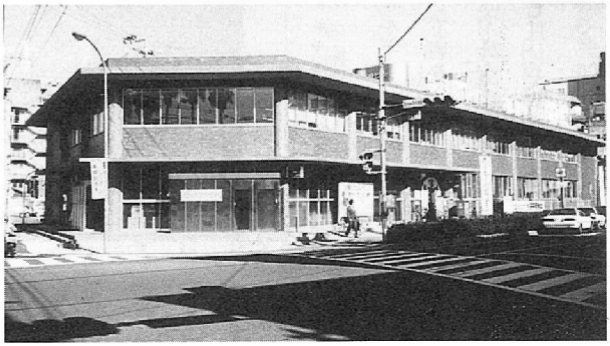

鹿児島東郵便局

月十六日、鹿児島郵便局は西鹿児島駅の本駅化と鉄道輸送連絡との関係から武町に移転、山下町の旧局舎跡には鹿児島東郵便局が新設され、四十五年鉄筋二階建て局舎を新築した。鹿児島郵便局は、四十三年五月、地下一階、地上四階のビルを中央町西鹿児島駅の北隣接地に完成させ、鹿児島中央郵便局と改称して県内の統轄局となった。五十七年には五階建て局舎に増築、九州の郵便局では最も床面積の広い二万七千平方㍍の大局舎となった。

また鹿児島市との合併（四十二年）により、四十三年谷山郵便局から鹿児島南局と改称した同局舎は、五十年に鉄筋コンクリート地下一階地上二階に新築、平成元年十月、さらに三階建ての新局舎を完成させた。

昭和四十六年から六十一年年末現在までの市内の郵便施設数はこれら三普通郵便局に加え、特定集配郵便

局が鹿児島西局と東桜島局の二局体制で変わらないが、特定無集配局は四十一局から五十四局に、簡易郵便局が十一から二十二と二倍に増えた。ポスト数は三百三十八から四百八十二に増えたが円筒形は六十三年現在、わずか七基に減り、角形、二投かんロポストに交代しつつある。切手類売りさばき所が三百三十一から四百七、郵便私書箱設備数が三百十二から三百八十、同貸与数が百二十三から二百五十にそれぞれ拡大している。

肝心の郵便物取扱件数は、電話の普及によるはがき・封書の伸び悩みに加え、小包の民間宅配便の進出

ふるさと小包

姿を消していく懐かしい丸形ポスト

第207表　郵便施設の状況　（各年3月末日現在）

| 年次 | 普通郵便局 | 特定郵便局 集配局 | 特定郵便局 無集配局 | 簡易郵便局 | ポスト数 | 切手類売りさばき所 | 郵便私書箱 設備数 | 郵便私書箱 貸与数 |
|---|---|---|---|---|---|---|---|---|
| 昭和46年 | 3 | 2 | 41 | 11 | 338 | 331 | 312 | 123 |
| 48 | 3 | 2 | 45 | 15 | 359 | 346 | 312 | 133 |
| 49 | 3 | 2 | 46 | 15 | 381 | 335 | 312 | 137 |
| 50 | 3 | 2 | 46 | 16 | 392 | 351 | 312 | 142 |
| 51 | 3 | 2 | 41 | 18 | 371 | 361 | 324 | 143 |
| 52 | 3 | 2 | 47 | 15 | 390 | 360 | 324 | 151 |

資料：鹿児島中央・南・東・東桜島．河頭各郵便局

| | | | | | | | | |
|---|---|---|---|---|---|---|---|---|
| 昭和57年 | 3 | 2 | 53 | 21 | 443 | 387 | 380 | 207 |
| 58 | 3 | 2 | 54 | 20 | 446 | 388 | 380 | 214 |
| 59 | 3 | 2 | 54 | 21 | 468 | 403 | 380 | 242 |
| 60 | 3 | 2 | 54 | 21 | 477 | 410 | 380 | 270 |
| 61 | 3 | 2 | 54 | 22 | 482 | 407 | 380 | 250 |

資料：鹿児島中央郵便局

で苦戦しつつも、全体としては漸増傾向を示している。配達速度もひところからすると倍以上に速くなった。特に五十八年から実施している「ふるさと小包」が好調で、中でも鹿児島は九州での占有率が六十三年度で四五・七％と圧倒的なシェアを誇っている。ちなみに六十二年度の九州ふるさと小包ベストテンの一位は鹿児島ポンカン、二位イワシ、三位タンカン、五位焼

第208表　市内郵便物取扱件数（昭和45年分）　資料：市内取扱局5局

| 種別 | 総数 | 引受 | 到着 | 差立 | 配達 |
|---|---|---|---|---|---|
| 普通通常 | 109,197,201 | 38,603,888 | 70,593,313 | 71,854,093 | 37,343,108 |
| 普通速達 | 5,564,065 | 1,338,120 | 4,225,945 | 4,202,075 | 1,361,990 |
| 書留通常 | 4,021,398 | 835,762 | 3,185,636 | 2,566,492 | 1,454,906 |
| 書留小包 | 452,403 | 85,968 | 366,435 | 317,698 | 134,705 |
| 普通小包 | 3,500,455 | 473,761 | 3,026,694 | 2,849,762 | 650,693 |
| 年賀郵便 | 22,943,839 | 8,004,376 | 14,939,463 | 15,459,023 | 7,484,816 |

第209表　中央郵便局の1日平均取扱物数

・通常郵便物（内国）　（5月物調）単位……通

| 年度 | 60年 | | 61年 | | 62年 | | 63年 | |
|---|---|---|---|---|---|---|---|---|
| | 取扱通数 | 前年比% | 取扱通数 | 前年比% | 取扱通数 | 前年比% | 取扱通数 | 前年比% |
| 引受 | 156,008 | 111.3 | 134,043 | 85.9 | 141,021 | 105.2 | 177,880 | 126.1 |
| 到着 | 292,150 | 131.7 | 243,733 | 83.4 | 343,417 | 140.9 | 353,510 | 102.9 |
| 差立 | 335,911 | 119.7 | 292,111 | 87.0 | 371,996 | 127.3 | 296,955 | 79.8 |
| 配達 | 112,247 | 132.9 | 85,665 | 76.3 | 112,442 | 131.3 | 134,435 | 119.6 |

・小包郵便物（内国）　（5月物調）単位……個

| 年度 | 60年 | | 61年 | | 62年 | | 63年 | |
|---|---|---|---|---|---|---|---|---|
| | 取扱個数 | 前年比% | 取扱個数 | 前年比% | 取扱個数 | 前年比% | 取扱個数 | 前年比% |
| 引受 | 552 | 101.2 | 550 | 99.6 | 679 | 123.5 | 710 | 104.6 |
| 到着 | 5,431 | 103.5 | 5,694 | 104.8 | 6,337 | 111.3 | 9,476 | 149.5 |
| 差立 | 4,076 | 105.6 | 5,483 | 110.2 | 6,046 | 110.3 | 9,172 | 151.7 |
| 配達 | 1,007 | 110.5 | 761 | 75.6 | 970 | 127.5 | 1,014 | 104.5 |

酎、八位生花、九位奄美特産品詰め合わせ―と六つも県の特産品で占められており、地場産業振興にも一役買っている。

郵便列車の廃止

しかし民間宅配便と比べ遅くなる郵便貨物列車は、昭和六十一年九月二十七日を最後に廃止され、民間トラック委託に変わった。同日西鹿児島駅で百十四年の歴史を閉じるお別れ式が行われた。

東京から到着した郵便貨物の最終便（昭和六十一年九月）

年賀はがき

年賀はがきは一部の虚礼廃止の声も響かず、年々着実に増加、中央郵便局の配達数で六十年の五百四十二万通が六十二年には五百七十万通に増えたが、さすがに昭和天皇の御病状が悪化した六十三年

第210表　九州管内における昭和63年度の「ふるさと小包」取扱状況

（昭和63年度）単位：個，％

| 県別 | 取扱個数 | 62年度取扱個数 | 前年比 | 63占率 |
|---|---|---|---|---|
| 熊本 | 213,000 | 160,800 | 132.5 | 12.5 |
| 長崎 | 266,700 | 169,300 | 157.5 | 15.6 |
| 福岡 | 111,900 | 104,500 | 107.1 | 6.6 |
| 大分 | 145,300 | 94,600 | 153.6 | 8.5 |
| 佐賀 | 78,600 | 53,700 | 146.4 | 4.6 |
| 宮崎 | 109,100 | 84,300 | 129.4 | 6.4 |
| 鹿児島 | 779,700 | 655,500 | 118.9 | 45.7 |
| 合計 | 1,704,300 | 1,322,700 | 128.9 | 100.0 |
| 全国 | 11,240,000 | 7,480,000 | 150.3 | *15.2 |

＊九州の占有率

度の六十四年元旦分は四百六十七万通と百万通以上もダウンした。

昭和三十七年五月十日から施行された新住居表示制（五十八年十二月一部改正）は、多くの由緒ある土地の名前を省き、味もそっけもない数字化してしまったと今だに不評の声があるが、郵政省が配達の迅速化のために四十三年導入した郵便番号制度も、定着まで時間がかかった。中央郵便局が六十一年十一月に設置した自動読取区分機の処理能力は、一時間に一万七、八千通、年賀状では五万四千通にもなる。これは人間が手で区分けした場合の一時間二千通の十倍をはるかに上回る。郵便番号制導入後二十年たった六十三年には、記入率が九八％に達しすっかり定着してきた。

郵便番号制度

一時間に一万七、八千通を処理する自動読取区分機

第211表　中央郵便局の年賀郵便物取扱状況

単位……通

| 区別＼年度 | 60 | 前年比(％) | 61 | 前年比(％) | 62 | 前年比(％) |
|---|---|---|---|---|---|---|
| 引　受 | 13,845 (13) | 104.2 | 14,794 (25) | 106.8 | 15,396 ( 14) | 104.1 |
| 到　着 | 15,342 (62) | 104.4 | 15,952 (41) | 104.0 | 16,218 (108) | 101.7 |
| 差　立 | 22,047 (52) | 104.8 | 23,311 (17) | 105.7 | 23,813 ( 92) | 102.2 |
| 配　達 | 7,140 (23) | 103.0 | 7,435 (49) | 104.1 | 7,801 ( 30) | 105.0 |
| 元旦持出 | 5,421 (20) | 100.6 | 5,649 (15) | 104.2 | 5,706 (22) | 101.0 |

注（　）内は，封書年賀

電報

電報は、電話の普及によって、郵便局取り扱い分は極端に少なくなりつつある。吉野、河頭、伊敷、東桜島、谷山の五局分の発信を比較した場合、四十一年から五十一年までの十年間で、ほとんど二分の一以下、伊敷局などは四分の一以下に減っている。

郵便料金

郵便料金は、代表的なはがき料金（第二種）が四十七年に十円、五十一年に二十円、五十六年に四十円、六十三年四月からの消費税実施によって四十一円と十六年間に四倍に値上げされた。また封書（第一種）の定型二五グラムまでは同じく四十七年二十円、五十一年五十円、五十六年六十円、六十三年六十二円と三倍に値上げされた。しかし、民間宅配便との競争が激しい小包料金は平成元年七月から八キログラム以上十二キログラムを六十円～百六十円値下げしたうえ、月間百～千個以上については二五～三四％の割引サービスと、郵便料金では初めての値下げを実施した。

参考文献　鹿児島市統計書、南日本新聞、鹿児島市史第Ⅱ巻

単位：個

| 長崎県 | | | 福岡県 | | |
|---|---|---|---|---|---|
| 商品名 | 個数 | 取扱局 | 商品名 | 個数 | 取扱局 |
| びわ | 43,206 | 千々局ほか | 辛子明太子 | 20,459 | 福岡東局ほか |
| いわし | 39,800 | 生月〃 | ラーメン | 14,887 | 福岡東〃 |
| ブリ | 20,638 | 福江〃 | 茶 | 9,835 | 黒木〃 |
| 鮮魚 | 13,436 | 加津佐〃 | ぶどう | 5,755 | 水縄〃 |
| メロン | 12,416 | 富江〃 | 柿 | 3,600 | 吉井〃 |
| ウニ | 11,950 | 厳原〃 | いりこ | 2,674 | 能古〃 |
| 椎茸 | 9,792 | 世知原〃 | 飛形春の陣 | 2,535 | 田主丸〃 |
| 干魚 | 9,682 | 宇久平〃 | 梨 | 2,465 | 直方〃 |
| そうめん | 7,476 | 有家〃 | いちご | 2,447 | 椎田〃 |
| びわゼリー | 5,957 | 県庁内〃 | ひよ子 | 2,442 | 福岡中央〃 |
| 宮崎県 | | | 鹿児島県 | | |
| 商品名 | 個数 | 取扱局 | 商品名 | 個数 | 取扱局 |
| 椎茸 | 12,269 | 五ケ瀬局ほか | ポンカン | 153,775 | 名瀬局ほか |
| 茶 | 11,216 | 入下〃 | いわし | 61,614 | 阿久根〃 |
| メロン | 8,094 | 志和池〃 | タンカン | 42,626 | 安房〃 |
| 栗 | 7,098 | 高千穂〃 | 焼酎 | 36,043 | 亀津〃 |
| ポンカン | 6,511 | 鵜戸〃 | 奄美特産品詰合 | 33,607 | 名瀬〃 |
| 花 | 3,244 | 青島〃 | ちまき | 25,434 | 川内〃 |
| 焼酎 | 3,238 | 市棚〃 | 黒砂糖 | 24,076 | 伊仙〃 |
| すずむし | 3,230 | 天岩戸〃 | 花 | 20,803 | 和泊〃 |
| みかん | 2,191 | 高鍋〃 | メロン | 20,540 | 有明〃 |
| よもぎそうめん | 2,118 | 宮村〃 | 鮮魚 | 20,145 | 名瀬〃 |

第212表　ふるさと小包ベストテン（63年度分）

| 九州管内 | | | | 熊本県 | | |
|---|---|---|---|---|---|---|
| 順位 | 商品名 | 個数 | 県別 | 商品名 | 個数 | 取扱局 |
| 1 | ポンカン | 153,775 | 鹿児島県 | 車えび | 45,738 | 本渡局ほか |
| 2 | いわし | 61,614 | 〃 | いわし | 29,005 | 牛深　〃 |
| 3 | 車えび | 45,738 | 熊本県 | たかな漬け | 14,605 | 阿蘇　〃 |
| 4 | びわ | 43,206 | 長崎県 | メロン | 11,481 | 人吉　〃 |
| 5 | カボス | 43,045 | 大分県 | 梨 | 10,672 | 荒尾　〃 |
| 6 | タンカン | 42,626 | 鹿児島県 | 茶 | 9,772 | 浜町　〃 |
| 7 | いわし | 39,800 | 長崎県 | スィートコーン | 7,304 | 赤水　〃 |
| 8 | 焼酎 | 36,043 | 鹿児島県 | 椎茸 | 4,439 | 人吉　〃 |
| 9 | 奄美特産品詰合 | 33,607 | 鹿児島県 | みかん | 4,385 | 河内　〃 |
| 10 | いわし | 29,005 | 熊本県 | 栗 | 3,814 | 小国　〃 |
| 大分県 | | | | 佐賀県 | | |
| 順位 | 商品名 | 個数 | 取扱局 | 商品名 | 個数 | 取扱局 |
| 1 | カボス | 43,045 | 三重局ほか | 陶器 | 24,455 | 有田局ほか |
| 2 | 椎茸 | 16,489 | 八坂　〃 | 茶 | 9,528 | 嬉野　〃 |
| 3 | 車えび | 13,395 | 姫島　〃 | 車えび | 8,831 | 波多津〃 |
| 4 | すず虫 | 8,255 | 別府　〃 | そうめん | 3,399 | 佐賀　〃 |
| 5 | ぶどう | 5,049 | 深見　〃 | のり | 3,388 | 佐賀　〃 |
| 6 | メロン | 4,630 | 臼杵　〃 | 青しまうり | 2,895 | 相知　〃 |
| 7 | ハム | 4,555 | 久住　〃 | いりこ | 2,325 | 三瀬　〃 |
| 8 | 梨 | 3,648 | 別府亀川〃 | そば | 2,297 | 伊万里〃 |
| 9 | 自然薯 | 3,246 | 溝部　〃 | れんこん | 1,949 | 多良　〃 |
| 10 | スィートコーン | 3,166 | 安心院〃 | ミニ門松 | 976 | 呼子　〃 |

（商品一般名での集計）

（単位：件）

| 谷山郵便局 | 中村郵便局 | 平川郵便局 | 錫山郵便局 | その他の発信取扱局 |
|---|---|---|---|---|
| | 発 | | 信 | |
| 8,118 | 478 | 1,015 | 346 | 66,427 |
| 3,724 | 216 | 428 | 397 | 59,748 |
| 3,490 | 187 | 441 | 306 | 67,651 |
| 2,892 | 170 | 433 | 273 | 94,662 |
| 2,951 | 177 | 372 | 234 | 93,650 |
| | 着 | | 信 | |
| 38,817 | 2,208 | 2,897 | 613 | — |
| — | — | — | 444 | — |
| — | — | — | 576 | — |
| — | — | — | 596 | — |
| — | — | — | 589 | — |

| 谷山郵便局 | その他の発信取扱局 |
|---|---|
| 信 | |
| 3,091 | 752,418 |
| 2,632 | 66,059 |
| 2,752 | 62,903 |
| 2,945 | 59,514 |
| 3,400 | 60,300 |
| 4,000 | 63,000 |
| 信 | |
| — | — |
| — | — |
| — | — |
| — | — |
| — | — |
| — | — |

第213表　電報の発信着信状況（郵便局取扱分）

| 年　　次 | 吉野郵便局 | 河頭郵便局 | 伊敷郵便局 | 東桜島郵便局 |
|---|---|---|---|---|
| | 発 | | 信 | |
| 昭和41年度 | 1,160 | 543 | 2,662 | 580 |
| 42 | 1,308 | 470 | 1,671 | 623 |
| 43 | 13,644 | 414 | 1,305 | － |
| 44 | 1,681 | 417 | 1,279 | 906 |
| 45 | 1,078 | 959 | 1,266 | 656 |
| | 着 | | 信 | |
| 昭和41年度 | 8,401 | 4,505 | 7,152 | 5,811 |
| 42 | 9,468 | 4,248 | 874 | 3,900 |
| 43 | 12,892 | 4,540 | － | 5,660 |
| 44 | 15,416 | 4,367 | － | 4,141 |
| 45 | 12,623 | 4,108 | － | 3,860 |

| 年　　度 | 吉野郵便局 | 河頭郵便局 | 伊敷郵便局 | 東桜島郵便局 |
|---|---|---|---|---|
| | | | 発 | |
| 昭和46年度 | 1,005 | 222 | 127 | 578 |
| 47 | 619 | 237 | 714 | 340 |
| 48 | 608 | 211 | 702 | 323 |
| 49 | 518 | 193 | 696 | 279 |
| 50 | 580 | 210 | 560 | 290 |
| 51 | 600 | 200 | 600 | 300 |
| | | | 着 | |
| 昭和46年度 | 11,964 | 3,730 | － | 2,647 |
| 47 | 9,638 | 4,823 | － | 1,426 |
| 48 | 9,108 | 3,552 | － | 1,338 |
| 49 | 9,060 | 3,838 | － | 1,404 |
| 50 | 8,700 | 3,400 | － | 1,100 |
| 51 | 9,300 | 4,000 | － | 1,300 |

資料：鹿児島電気通信部

## Ⅷ　電気・ガス

**電気事業の発達**　鹿児島の電気事業は、九州電力鹿児島支店発行の「かごしまの電力史」によると明治二十九年に鹿児島電気（株）が設立され、同三十一年に伊敷村の小山田に出力六〇ＫＷの水力発電所を建設、初めて営業用として点灯したのが起こりである。これをきっかけに各地に小規模な会社や町村経営が現れ、大正から昭和にかけ統合化が進んだ結果、戦後の二十六年五月一日から九州電力鹿児島支店となって現在に至っている。

無点灯地区解消

昭和四十年代以降の動きを要約すると、まず市内で最後の無点灯地区であった谷山地区の須々原、鬼ヶ谷、高野地区の計二十五戸に初めて電灯がつき、市内から無灯火地区がなくなった。また四十四年十月から業務の合理化と需要家サービス面から従来の電業所八十三ヵ所を統廃合し、あらたに四十六ヵ所に営業店を設置した。翌四十五年十月には鹿児島本線の熊本・鹿児島間の電化が開通した。四十七年には名山、谷山に九電初の出力二〇〇〇ＫＶＡの縮小型変動所を新設、四十八年には大島電力と吸収合併。市内吉野町の滝之神発電所（出力五〇〇ＫＷ）を廃止し、滝之神変電所（二一〇〇〇ＫＶＡ）を新設した。

川内原子力発電所

四十九年には川内火力発電所１号機（出力五〇万ＫＷ）が運転を開始し、その後の電力基地へのスタートを切っている。五十年には原子力ＰＲのための川内営業所サービスルームが設置され、五十一年川内原子力建設準備本部が設置された。地元住民、社会党、県総評らの反対運動が起こったが、五十四年に川内原発１号機、五十六年に２号機が相次いで着工され、１号機は五十九年七月、２号機は六十年十一月営業運転を開

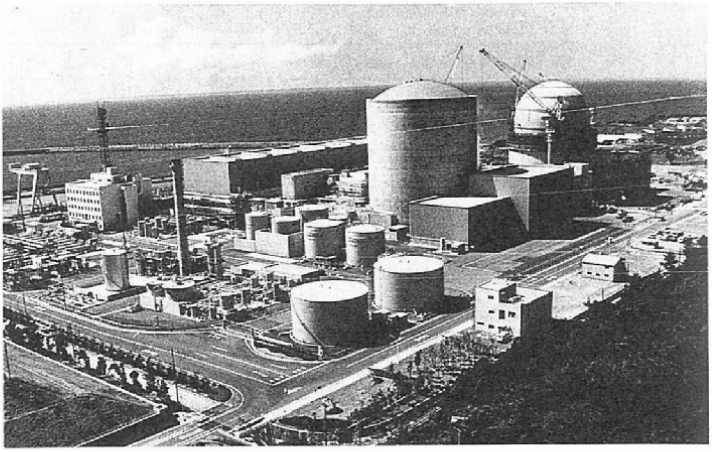

昭和五十九年七月、営業運転を開始した川内原子力発電所

始した。火力2号機も六十年九月相次いで、運転開始され、川内地区の総発電設置は二七八万KWと一地区としては九州最大の電源基地となった。五十五年一月にはいち早く原発展示館も開館され、同年十月までに見学者は五万人を超した。原発1号機の運転開始によって五十八年まで他県から電力を移入していたのが、逆に五十九年からは移出県となった。

平成元年三月現在の同支店の概要は総収入（昭和六十三年度）千二百六十一億円、従業員数千五百二十人、発電所は水力二十九、汽力三、内燃力二十九、原子力一の計六十二ヵ所で総発電力は約三〇〇万KW。変電所五十二ヵ所、需要契約は電灯（家庭用中心）八十一万二千口、電力（業務用中心）十二万五千口の計九十三万七千口となっている。

県内の電気の使用量は五十三年から六十三年まで年平均五・四%の伸びでうち七割が生活用、三割が産業用。産業用使用電力はこの内、鉱業が二・三倍、食料品・飼料が同

じく二・三倍、パルプ・紙は一・〇倍、化学工業が三倍、窯業・土石が一・四倍、電気・機械が四・九倍、運輸・通信は一・〇倍。ＩＣ関連の電気・機械が抜きん出て増えている。

災害情報システム

六十年八月には、大型台風13号により、鹿児島支店管内で最大九十二万戸、最長八十三時間四十九分と

第214表　九州電力鹿児島支店の概要　（平成元年３月現在）

| | 鹿児島県 | | 全九州 | | 全九州に対する% |
|---|---|---|---|---|---|
| 総収入額(63年度) | | 1,261億円 | | 10,452億円 | 12.1 |
| 従業員数 | | 1,520名 | | 14,503名 | 10.5 |
| 電力設備 | | | | | |
| 水力発電所 | 29ヵ所 | 50千kW | 139ヵ所 | 2,326千kW | 2.2 |
| (排熱汽力再掲) | (2) | (2) | (3) | (2.8) | |
| 汽力発電所 | 3ヵ所 | 1,002千kW | 12ヵ所 | 7,364千kW | 13.6 |
| 地熱発電所 | − | − | 2ヵ所 | 68千kW | − |
| (ガスタービン再掲) | (3) | (3.3) | (3) | (3.3) | |
| 内燃力発電所 | 29ヵ所 | 124千kW | 40ヵ所 | 252千kW | 49.2 |
| 原子力発電所 | 1ヵ所 | 1,780千kW | 2ヵ所 | 2,898千kW | 61.4 |
| 計 | 62ヵ所 | 2,956千kW | 195ヵ所 | 12,908千kW | 22.9 |
| 変電所 | 52ヵ所 | 5,836千kVA | 424ヵ所 | 43,012千kVA | 13.6 |
| 送電線の長さ | | 1,177kM | | 8,036kM | 14.6 |
| 配電線の長さ | | 20,259kM | | 107,080kM | 18.9 |
| お客さま数 | 電灯 | 812千口 | 電灯 | 5,581千口 | 14.5 |
| | 電力 | 125千口 | 電力 | 993千口 | 12.6 |
| | 計 | 937千口 | 計 | 6,574千口 | 14.3 |
| 使用電力量(63年度) | 電灯 | 1,969,058千kWh | 電灯 | 14,940,479千kWh | 13.2 |
| | 電力 | 3,602,754千kWh | 電力 | 33,504,363千kWh | 10.8 |
| | 計 | 5,571,812千kWh | 計 | 48,444,842千kWh | 11.5 |

いう九電史上最悪の被害を受けた。このため九電は六十二年七月、総費用約四億円をかけ、災害時に本店と支店、発電所、営業所間をオンラインで結び、停電や設置被害などの状況を電算機で短時間に集約する「非常災害情報システム」を全国に先がけて完成させた。

第215表　電灯の需要状況　（単位：MWH）

| 昭和 | 総数 | 定額 | 従量 | その他 |
|---|---|---|---|---|
| | 契約口数 | | | |
| 41 | 102,202 | 4,766 | 97,093 | 343 |
| 42 | 106,527 | 4,502 | 101,544 | 481 |
| 43 | 114,637 | 4,160 | 110,135 | 342 |
| 44 | 122,915 | 4,105 | 118,399 | 411 |
| 45 | 128,683 | 4,100 | 123,749 | 834 |
| | 使用量 | | | |
| 41 | 116,354 | 2,453 | 113,415 | 486 |
| 42 | 134,732 | 2,580 | 131,643 | 509 |
| 43 | 148,379 | 2,709 | 145,222 | 448 |
| 44 | 164,378 | 2,909 | 161,023 | 446 |
| 45 | 190,268 | 3,231 | 186,511 | 526 |
| | 契約口数 | | | |
| 46 | 147,399 | 4,072 | 142,538 | 789 |
| 47 | 159,619 | 4,755 | 153,146 | 1,718 |
| 48 | 168,482 | 4,822 | 162,314 | 1,346 |
| 49 | 177,411 | 4,777 | 171,113 | 1,521 |
| 50 | 184,704 | 4,874 | 178,100 | 1,730 |
| 51 | 193,172 | 5,163 | 186,408 | 1,601 |
| | 使用量 | | | |
| 46 | 206,537 | 3,372 | 202,588 | 577 |
| 47 | 253,266 | 3,930 | 248,490 | 846 |
| 48 | 279,409 | 4,217 | 273,536 | 1,656 |
| 49 | 300,730 | 4,193 | 295,620 | 917 |
| 50 | 338,355 | 4,791 | 332,743 | 821 |
| 51 | 367,607 | 5,197 | 361,167 | 1,243 |
| | 契約口数 | | | |
| 57 | 238,395 | 2,787 | 228,511 | 7,097 |
| 58 | 244,356 | 3,167 | 234,009 | 7,180 |
| 59 | 248,596 | 3,425 | 237,758 | 7,413 |
| 60 | 252,258 | 3,625 | 241,205 | 7,428 |
| 61 | 256,546 | 3,835 | 244,900 | 7,811 |
| | 使用量 | | | |
| 57 | 521,573 | 1,211 | 506,546 | 13,816 |
| 58 | 570,208 | 1,463 | 553,977 | 14,768 |
| 59 | 585,356 | 1,653 | 568,482 | 15,221 |
| 60 | 619,331 | 1,765 | 601,839 | 15,727 |
| 61 | 636,756 | 1,891 | 618,900 | 15,965 |

MWH＝1,000KWH
本統計数値は鹿児島営業所管轄分（鹿児島市，吉田町，郡山町，松元町，伊集院町，日吉町，東市来町，三島村，十島村）である。
資料：九州電力KK鹿児島支店

第216表　電力の需要状況

（単位：MWH）

| 昭和 | 総数 | 業務用 | 大口 | 小口 | その他 |
|---|---|---|---|---|---|
| | | 契約口数 | | | |
| 41 | 6,266 | 118 | 8 | 5,599 | 541 |
| 42 | 6,981 | 128 | 11 | 6,128 | 714 |
| 43 | 7,895 | 153 | 16 | 6,736 | 990 |
| 44 | 9,055 | 189 | 14 | 7,616 | 1,236 |
| 45 | 9,153 | 212 | 17 | 7,453 | 1,471 |
| | | 使用量 | | | |
| 41 | 112,947 | 29,610 | 15,942 | 62,379 | 5,016 |
| 42 | 173,316 | 38,004 | 55,673 | 71,947 | 7,692 |
| 43 | 193,344 | 43,943 | 63,568 | 77,587 | 8,246 |
| 44 | 227,252 | 55,832 | 77,134 | 84,227 | 10,059 |
| 45 | 231,943 | 63,534 | 67,618 | 86,191 | 14,600 |
| | | 契約口数 | | | |
| 46 | 11,211 | 235 | 16 | 8,695 | 2,265 |
| 47 | 14,296 | 318 | 21 | 9,971 | 3,986 |
| 48 | 18,596 | 398 | 29 | 11,428 | 6,741 |
| 49 | 22,945 | 456 | 30 | 13,692 | 8,767 |
| 50 | 30,613 | 516 | 31 | 18,895 | 11,171 |
| 51 | 34,579 | 598 | 31 | 20,118 | 13,832 |
| | | 使用量 | | | |
| 46 | 252,078 | 73,808 | 65,778 | 94,821 | 17,671 |
| 47 | 364,277 | 93,770 | 126,684 | 119,396 | 24,427 |
| 48 | 426,928 | 112,790 | 146,865 | 136,659 | 30,614 |
| 49 | 488,098 | 119,058 | 166,371 | 164,963 | 37,706 |
| 50 | 575,465 | 150,806 | 186,892 | 188,245 | 49,522 |
| 51 | 643,883 | 177,197 | 200,225 | 201,209 | 65,252 |
| | | 契約口数 | | | |
| 57 | 47,619 | 1,173 | 37 | 26,286 | 20,123 |
| 58 | 47,034 | 1,264 | 37 | 26,618 | 19,115 |
| 59 | 46,424 | 1,325 | 39 | 26,829 | 18,231 |
| 60 | 46,011 | 1,363 | 38 | 27,093 | 17,517 |
| 61 | 45,734 | 1,408 | 37 | 27,447 | 16,842 |
| | | 使用量 | | | |
| 57 | 919,712 | 297,539 | 254,001 | 273,614 | 94,558 |
| 58 | 985,064 | 336,985 | 263,305 | 293,532 | 91,242 |
| 59 | 1,009,100 | 362,628 | 263,942 | 298,196 | 84,334 |
| 60 | 1,074,118 | 395,522 | 280,422 | 317,202 | 80,972 |
| 61 | 1,081,347 | 405,036 | 279,940 | 317,497 | 78,874 |

MWH＝1,000KWH
本統計数値は鹿児島営業所管轄分（鹿児島市，吉田町，郡山町，松元町，伊集院町，日吉町，東市来町，三島村，十島村）
資料：九州電力KK鹿児島支店

## 電柱埋設

五十九年度からは円高差益を活用して、過密都市の空間を広げ防災、景観向上に役立てようと電柱の地中埋設を始めた。六十二年度までに高見橋―市役所間の電車通りなど七・三キロ、七十本が埋設され、スッキリとなった。平成二年度までに計九・四キロ二百二十本を撤去する計画。

第217表　鹿児島県内の電源別発電設備容量

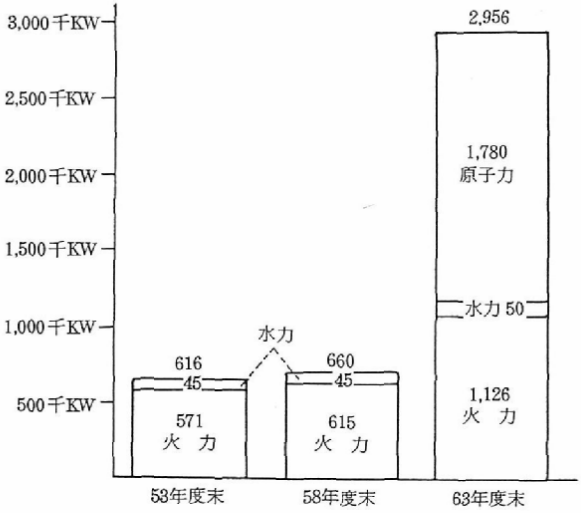


第218表　使用電力量の内訳（63年度）

| 種別＼項目 | | 使用電力量（百万kWh） | 構成比（%） | 10年前との比較（倍） 鹿児島 | 九州 |
|---|---|---|---|---|---|
| 電灯 | | 1,969 | 35.3 | 1.5 | 1.5 |
| 電力 | 業務用 | 900 | 16.2 | | |
| | 小口 | 1,293 | 23.2 | | |
| | 大口 | 1,246 | 22.4 | | |
| | その他 | 164 | 2.9 | | |
| | 小計 | 3,603 | 64.7 | 1.8 | 1.3 |
| 合計 | | 5,572 | 100.0 | 1.7 | 1.4 |

原発反対運動

川内原発の稼動後、下火になっていた反対運動だったが、六十一年四月のソ連チェルノブイリ大事故をきっかけに、広瀬隆現象と呼ばれる同氏を中心とした原発廃止運動が高まった。六十三年一、二月には四国電力伊方原発二号機（愛媛県）の出力調整実験の中止を訴え、反対グループが九電鹿児島支店に抗議。このころ運転後十年以上たった全国の原発で、時々小事故が発生するようになり、川内原発２号機も平成元年二

第219表　使用電力量の推移

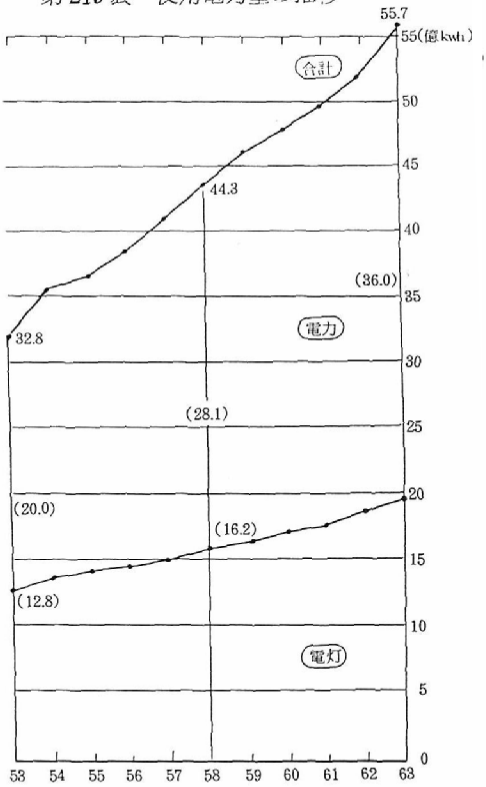


第220表　電気の使われ方の構成比推移（単位：％）

| 区分＼年度 | | 53 | 61 | 62 | 63 | 63～53 平均伸び率 |
|---|---|---|---|---|---|---|
| 鹿児島 | 生活用 | 70.6 | 68.3 | 68.1 | 67.5 | 5.0 |
| | 産業用 | 29.4 | 31.7 | 31.9 | 32.5 | 6.5 |
| 九州 | 生活用 | 54.0 | 60.5 | 61.0 | 61.1 | 4.3 |
| | 産業用 | 46.0 | 39.5 | 39.0 | 38.9 | 1.3 |

月、一次冷却水ポンプの変流翼取り付けボルト八本にひび割れが発見され、県原子力安全対策室に報告した。

九電は円高・原油安差益還元のため、八年ぶりに六十三年から平均四・〇%、さらに翌年平成元年四月から平均五%と二段階の料金引き下げを行った。しかし平成元年度の消費税の実施によって県内の家庭用契約

円高値下げ

第221表　使用電力量からみた鹿児島県の産業動向

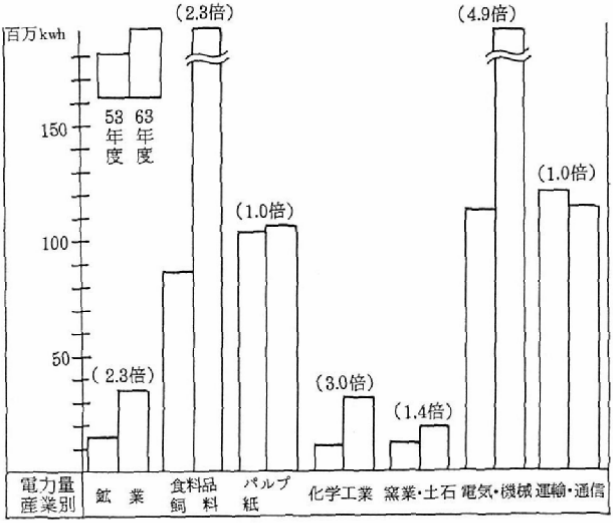


第222表　支店別使用電力量構成比

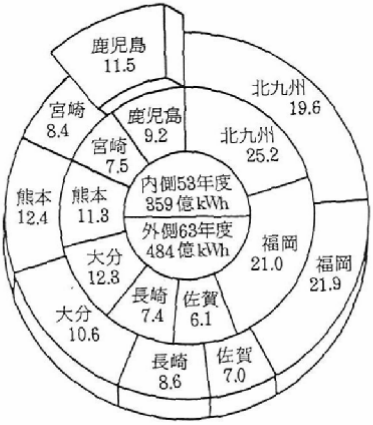


（数字は構成比：%）

の四〇・四％は一％前後の実質値上げになった。

参考文献　かごしまの電力史（九州電力鹿児島支店発行）、鹿児島市史第Ⅱ巻、鹿児島市統計書、南日本新聞

**ガス事業の復興**　昭和十九年六月の大空襲によって需要戸数の九五％が戦災を受け中断されていた本市のガス事業は、二十一年五月約四百戸にガス供給を再開、二十八年には戦前の需要戸数を上回る七千戸に達した。三十七年にはこれまでの石炭を原料とする石炭ガスからナフサを原料とする油ガスへ切り替えられた。

都市ガス

国の「ガス事業法」に基づき、安定供給、安全確保などの公益性から、市内の都市ガスの製造販売は民間企業の「日本ガス」一社に限られている。同社は需要増に伴い四十一

日本ガス

第223表　都市ガス管の延長　（単位：m）資料：日本ガスKK

| 年　次 | 総延長 | 本管 | 支管 | その他 |
|---|---|---|---|---|
| 昭和41年度 | 564,025 | 75,758 | 185,762 | 302,505 |
| 42 | 631,610 | 92,789 | 211,927 | 326,894 |
| 43 | 710,440 | 105,149 | 245,586 | 359,705 |
| 44 | 758,995 | 110,006 | 263,375 | 385,614 |
| 45 | 912,148 | 140,457 | 332,431 | 439,260 |
| 46 | 1,006,880 | 162,184 | 365,183 | 479,513 |
| 47 | 1,131,758 | 206,880 | 399,811 | 525,067 |
| 48 | 1,207,836 | 228,508 | 422,290 | 557,038 |
| 49 | 1,235,271 | 237,617 | 445,851 | 551,803 |
| 50 | 1,278,220 | 261,947 | 469,960 | 546,313 |
| 51 | 1,302,390 | 276,345 | 486,229 | 539,816 |
| 57 | 1,555,278 | 387,466 | 614,164 | 553,648 |
| 58 | 1,582,487 | 401,503 | 622,097 | 558,887 |
| 59 | 1,598,624 | 410,653 | 624,110 | 563,861 |
| 60 | 1,647,345 | 436,947 | 635,851 | 574,547 |
| 61 | 1,689,049 | 453,273 | 640,984 | 594,792 |

年に吉野大明が丘、四十九年に南栄三丁目に谷山工場を新設した。明治四十二年に創設された鹿児島の都市ガス事業発祥の地・城南町に昭和三十一年に造られた二代目の大型ガスタンク二基は六十三年春解体され、約八十年の歴史を閉じた。

平成元年現在、工場は谷山、営業所は緑ヶ丘、南の二ヵ所、サービスショップが柿本寺、郡元、草牟田、原良、吉野の五ヵ所に展開されている。普及率は六十一年度で通産省から認可されたエリアの約八〇%、戸

第224表　都市ガスの需要戸数

| 年　次 | 総　数 | 家庭用 | 商業用 | 工業用 | 官公庁用 | 医療用 |
|---|---|---|---|---|---|---|
| 昭和41年度 | 28,584 | 27,453 | 805 | 5 | 147 | 175 |
| 42 | 31,656 | 30,498 | 799 | 3 | 170 | 186 |
| 43 | 36,564 | 35,234 | 925 | 2 | 179 | 224 |
| 44 | 41,506 | 40,129 | 934 | 2 | 195 | 246 |
| 45 | 45,813 | 44,371 | 977 | 2 | 212 | 251 |
| 昭和46年度 | 50,120 | 48,517 | 1,094 | 4 | 224 | 281 |
| 47 | 54,920 | 53,220 | 1,144 | 3 | 250 | 303 |
| 48 | 58,150 | 56,065 | 1,485 | 4 | 257 | 339 |
| 49 | 64,958 | 62,782 | 1,539 | 4 | 288 | 345 |
| 50 | 70,244 | 67,888 | 1,689 | 4 | 302 | 361 |
| 51 | 75,344 | 72,803 | 1,849 | 4 | 320 | 368 |
| 年　度 | 総　数 | 家庭用 | 商業用 | 工業用 | その他 | |
| 昭和57年度 | 106,215 | 102,814 | 2,512 | 3 | 886 | |
| 58 | 110,255 | 106,859 | 2,505 | 3 | 888 | |
| 59 | 113,811 | 110,125 | 2,737 | 3 | 946 | |
| 60 | 117,785 | 113,935 | 2,884 | 2 | 964 | |
| 61 | 120,199 | 116,106 | 2,968 | 8 | 1,117 | |

資料：日本ガスKK

数で十二万戸余り、一戸当たり年間平均使用量の六十立方メートルはほぼ横ばいだが需要戸数は年々三千戸前後も増え、年間販売量は九州二位。埋設された本支管は東西南北に伸び、四十六年に総延長一〇〇〇キロを突破、六十一年には約一・六倍の一六八九キロに達した。

オイルショックのあおりで四十九年度に一億四千万円の欠損を出した以外、経営は順調で六十年度の総売上高は八十四億七千万円。六十一年度は円高差益額の七〇％相当の四億五百万円を還元し、七月から翌年三月まで平均六・五％値下げした。

円高差益還元

五十年代からは需要拡大策として都市ガスによるビル冷房が始まり、六十年度までにホテル、病院、公共施設など七十八カ所が導入した。さらに都市ガスを使って自家発電し、その排熱を利用する「コ・ジェネレーション・システム」（熱併給発

ビル冷房

| 湯屋用 | 船舶用 | その他特別用 | 共用 |
|---|---|---|---|
| 232,469 | 57,252 | 1,815,698 | 255,135 |
| 244,131 | 61,777 | 2,198,759 | 225,250 |
| 214,138 | 87,768 | 2,126,697 | 214,188 |
| 155,798 | 89,469 | 2,189,218 | 163,027 |
| 149,843 | 117,425 | 2,369,334 | 150,501 |

（資：市水道局）

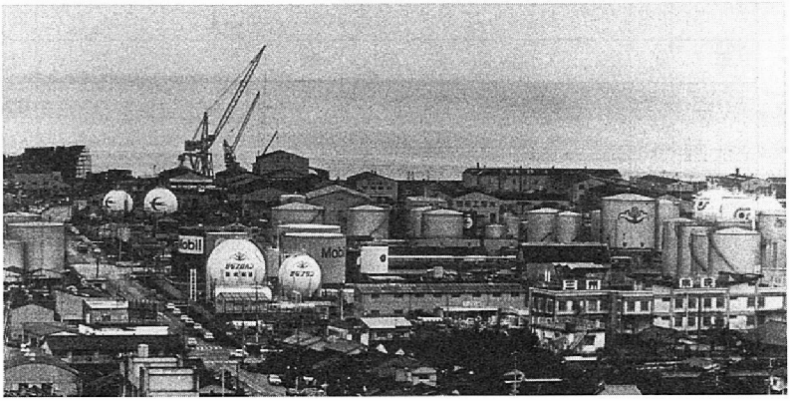


林立するタンク群（昭和50年、鹿児島南港）

第225表　都市ガスの消費状況　（単位：1000㎥）

| 年次 | 製造量 | 消費量 | | | | | |
|---|---|---|---|---|---|---|---|
| | | 総量 | 家庭用 | 商業用 | 工業用 | 官公庁用 | 医療用 |
| 昭和41年度 | 12,601 | 12,091 | 8,181 | 2,859 | 35 | 640 | 376 |
| 42 | 14,659 | 13,951 | 9,830 | 2,841 | 43 | 776 | 461 |
| 43 | 17,157 | 16,694 | 11,940 | 3,198 | 52 | 933 | 571 |
| 44 | 20,183 | 19,594 | 14,332 | 3,568 | 64 | 971 | 659 |
| 45 | 23,489 | 23,090 | 17,162 | 4,025 | 70 | 1,068 | 765 |

（注）1㎥＝熱量5000Kcal　（資：日本ガスKK）

第226表　都市ガスの消費状況　（単位：1000㎥）

| 年度 | 製造量 | 消費量 | | | | | |
|---|---|---|---|---|---|---|---|
| | | 総量 | 家庭用 | 商業用 | 工業用 | 官公庁用 | 医療用 |
| 昭和46年度 | 27,190 | 26,835 | 20,201 | 4,564 | 68 | 1,129 | 873 |
| 47 | 30,969 | 30,799 | 23,552 | 5,014 | 44 | 1,186 | 1,003 |
| 48 | 34,928 | 34,888 | 26,648 | 5,921 | 8 | 1,235 | 1,076 |
| 49 | 38,377 | 38,157 | 28,748 | 6,945 | 9 | 1,243 | 1,212 |
| 50 | 42,051 | 41,910 | 31,195 | 8,129 | 8 | 1,200 | 1,378 |
| 51 | 47,042 | 46,466 | 34,533 | 9,200 | 8 | 1,247 | 1,478 |

第227表　都市ガスの消費状況　（単位：1000㎥）

| 年度 | 製造量 | 消費量 | | | | |
|---|---|---|---|---|---|---|
| | | 総量 | 家庭用 | 商業用 | 工業用 | その他 |
| 昭和57年度 | 65,926 | 65,947 | 49,550 | 11,984 | 6 | 4,407 |
| 58 | 70,231 | 69,374 | 52,846 | 11,818 | 5 | 4,705 |
| 59 | 73,192 | 72,555 | 54,549 | 12,569 | 4 | 5,433 |
| 60 | 78,555 | 76,246 | 55,994 | 13,703 | 3 | 6,546 |
| 61 | 78,860 | 78,625 | 57,238 | 14,079 | 79 | 7,229 |

1㎥＝熱量5000Kcal　資料：日本ガスKK

電）が民間工場で実用運転に入っている。

プロパンガス

一方、プロパンガスは市内に約百社。県プロパンガス協会の会員は九百五人（平成一年現在）を数える。販売業者の規模は年商二百億円から一千万円未満まで格差が大きく、今後は吸収合併が増えるものと思われる。通産省の指導でガス漏れ警報器のほか、マイコン消火装置などの安全機器の普及を進め、六十三年から新聞、テレビなどでＰＲに力を入れている。大手の日米砿油ガス鹿児島支店は、平成元年三月、南港区に七百五十㌧のプロパンガスタンク、四百五十㌧のブタンガスタンクを設置。家庭内でガスもれが発生した場合、コントローラーを通じて元栓をしゃ断、ガスもれを電話回線でガードセンターに自動送信する安全システムを導入した。需要家のリース料は月五百円。

参考文献　鹿児島市統計書、鹿児島市史Ⅱ巻、南日本新聞

# 第五章　物　流

物流の傾向

近年、物流をめぐる環境は大きく変化しつつある。産業構造の転換と利用者ニーズの多様化などにより小口・多頻度、ジャストインタイム輸送、複数の輸送手段を組み合わせた複合一貫輸送などが急速に進展しつつあり、さらに輸送と情報処理などを組み合わせた、より付加価値の高い物流サービスの展開も見られる。

また近年の物流はトラック輸送の比重をますます高めている。六十一年度の全国の貨物輸送を見ると総計五十五億六千八百七十五万トンのうち自動車（トラック）が四十九億六千九百十万トンで全体の八九・二％を占め、次いで海運が五億三千八百五万五千トンで九・七％、鉄道は六千百五十九万四千トンでわずか一・一％に落ちている。しかし鹿児島の場合は遠距離輸送であることと鹿児島港という良港に恵まれているため、自動車八二・二％、海運一七・六％、鉄道一・四％と海運の比重が大きくなっている。（第二二八表）

第228表　輸送機関別貨物輸送量（昭和61年）　（単位：千トン）

| 機関別＼県別（発着） | | 鹿児島 | 鹿児島計 | 九州 (A) | 九州計 | 全国 (C) | 対全国比(%) A/C | 対全国比(%) B/C |
|---|---|---|---|---|---|---|---|---|
| 鉄道 | 発 | 95 | 296 | 5,386 | 11,532 | 61,594 | 8.7 | 15.5 |
| | 着 | 201 | (1.3) | 6,146 | (0.9) | (1.1) | 10.0 | 15.9 |
| 海運 | 発 | 29,645 | 37,446 | 112,540 | 185,653 | 538,055 | 20.9 | 28.7 |
| | 着 | 7,801 | (17.5) | 73,113 | (14.0) | (9.7) | 13.6 | 19.8 |
| 自動車 | 発 | 86,815 | 175,035 | 559,762 | 1,121,172 | 4,969,101 | 11.3 | 12.6 |
| | 着 | 88,220 | (82.2) | 561,410 | (85.1) | (89.2) | 11.3 | 12.7 |
| 計 | 発 | 116,554 | 212,775 | 677,688 | 1,318,357 | 5,568,750 | 12.2 | 14.2 |
| | 着 | 96,221 | (100.0) | 640,669 | (100.0) | (100.0) | 11.5 | 13.4 |

## Ⅰ　トラック輸送

本市に限定したトラック輸送による物流はつかみ難いが、九州運輸局鹿児島陸運支局の資料によれば、六十一年度の鹿児島県のトラック輸送トン数は、八千七百十九万四千㌧で五十五年度の九千三百三十万五千㌧をピークにやや減少傾向を示している（第二二九表）。減少傾向は、全国、九州レベルでも現われており、物流の減少ではなく、最近の物流体系の効率化、合理化による現象とみられる。

輸送㌧数の推移

輸送トン数の推移の中身を見ると、従来輸送の主体をなしていた自家用トラックによる輸送の比率が一貫して減少傾向にあり、これに対して営業用のトラック運送が着実にふえている。鹿児島の場合四十五年度は営業用と自家用の比率は、二二・四％と七七・六％だったが、五十五年度は二六・五％と七三・五％となり、六十一年度は三六・六％と六三・四％と営業用が着実に増加している。六十一年度でみると、営業用と自家用の比率は九州で三八・四％と六一・六％、全国では三八・八％と六一・二％と営業用の伸びは、鹿児島よりさらに進んでいることがわかる。これはジャストイン輸送など、効率的に近代化された輸送体系を整備しつつある営業用輸送への委託が年々増加していることを示している。

発着別数量

次にトラック輸送の発着別数量を見ると、六十一年度は、鹿児島発が八千六百八十一万五千㌧で、鹿児島着は八千八百二十二万㌧と着貨が百四十万五千㌧も多い。地域別では宮崎、福岡、熊本、中国地方からの着荷が多く、鹿児島発、鹿児島着の県域内貨物流動は八千百七十一万八千㌧で全体の発荷量の九四・一％、着荷量の九二・六％を占める。（第二三一表）

第229表　トラック輸送トン数の推移　（単位　千トン）

| 年度 | 種別＼地区名 | 全国 | 九州 | 鹿児島 |
|---|---|---|---|---|
| 45 | 営業用 | 1,113,161 | 120,739 | 12,810 |
| | 自家用 | 3,513,008 | 354,705 | 44,366 |
| | 計 | 4,626,069 | 475,444 | 57,176 |
| 50 | 営業用 | 1,251,482 | 136,526 | 15,897 |
| | 自家用 | 3,141,377 | 374,917 | 53,637 |
| | 計 | 4,392,859 | 511,443 | 69,534 |
| 55 | 営業用 | 1,661,473 | 185,769 | 24,701 |
| | 自家用 | 3,656,477 | 431,261 | 68,602 |
| | 計 | 5,317,950 | 617,030 | 93,305 |
| 58 | 営業用 | 1,821,098 | 224,061 | 29,334 |
| | 自家用 | 3,302,273 | 420,678 | 60,656 |
| | 計 | 5,123,371 | 644,739 | 89,990 |
| 59 | 営業用 | 1,864,812 | 234,698 | 30,945 |
| | 自家用 | 3,249,845 | 414,009 | 61,975 |
| | 計 | 5,114,657 | 648,707 | 92,920 |
| 60 | 営業用 | 1,891,937 | 227,922 | 29,547 |
| | 自家用 | 3,156,111 | 391,720 | 57,629 |
| | 計 | 5,048,048 | 619,642 | 87,176 |
| 61 | 営業用 | 1,929,488 | 234,952 | 31,923 |
| | 自家用 | 3,039,613 | 376,520 | 55,271 |
| | 計 | 4,969,101 | 611,472 | 87,194 |

資料　「陸運統計要覧」

第230表　自動車による輸送品目別貨物輸送トン数
（昭和61年度）

| 品目＼発着別 | 鹿児島着 | 鹿児島発 | 発／着（%） |
|---|---|---|---|
| 総貨物 | 6,502 | 5,097 | 78.4 |
| 農水産品 | 902 | 1,078 | 119.5 |
| 林産品 | 860 | 306 | 35.6 |
| 鉱産品 | 807 | 402 | 49.8 |
| 金属機械工業品 | 993 | 295 | 29.7 |
| 化学工業品 | 551 | 277 | 50.3 |
| 軽工業品 | 639 | 531 | 83.1 |
| 雑工業品 | 452 | 162 | 35.8 |
| 特殊品 | 622 | 1,803 | 289.9 |
| その他 | 676 | 244 | 36.1 |

（単位　千トン）

（注）　域内流動を除く。
資料　「貨物地域流動調査」

第231表　自動車による地域別貨物流動量
（昭和61年度）

| 地域別（発着）＼発着 | 鹿児島発 | 鹿児島着 |
|---|---|---|
| 福岡 | 489 | 1,457 |
| 佐賀 | 109 | 264 |
| 長崎 | 74 | 43 |
| 熊本 | 528 | 1,357 |
| 大分 | 217 | 176 |
| 宮崎 | 256 | 2,161 |
| 鹿児島 | 81,718 | 81,718 |
| 四国 | 39 | 98 |
| 中国 | 75 | 1,281 |
| 近畿 | 638 | 476 |
| 中部 | 131 | 101 |
| 関東 | 171 | 234 |
| 東北・北海道 | 61 | 7 |
| 合計 | 86,815 | 88,220 |

単位：千トン

（注）　四捨五入のため合計は一致しない。
資料　「貨物地域流動調査」

第1図　鹿児島着の主な地域からの流動量

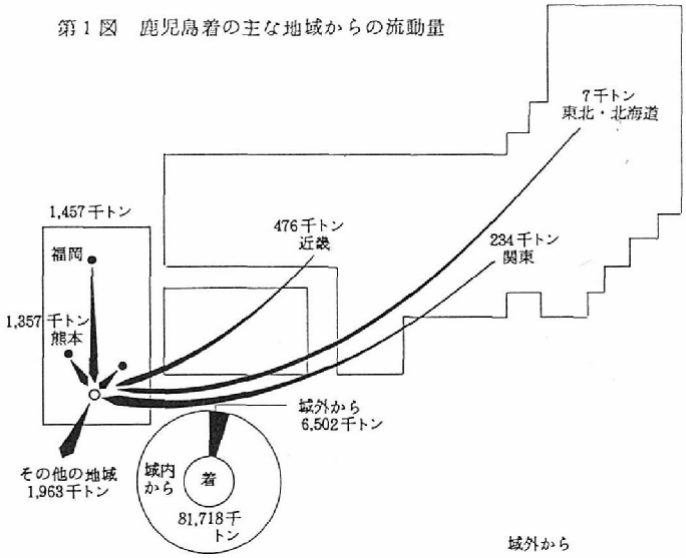


資料「貨物地域流動調査」

第2図　鹿児島発の主な地域への流動量

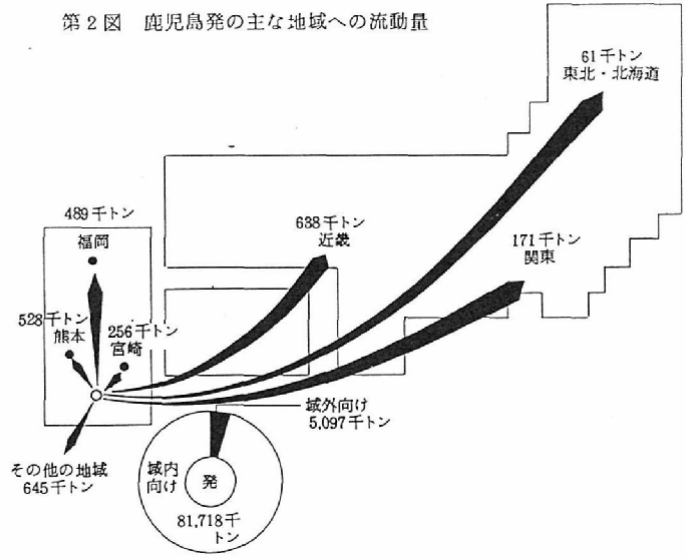

鹿児島県の輸送品目は、農水産、林産、軽工業品などの雑貨類が大半を占め、これらの輸送貨物は、県域内の輸送がほとんどであり、県内から県外への発貨、県外からの着貨は比較的少ない。近年トラック業界は、産業構造の変化に伴い、重厚長大から軽薄短小の傾向を反映して、貨物輸送量は低迷、また物流需要の多様化などの社会変化から経営環境は厳しく対応が迫られている。

## Ⅱ　海　　運

鹿児島港の出入貨物量は年々増加の一途をたどっている。（第二三二表）

四十四年度の出入貨が前年比二八一％と倍増したのは、桜島フェリー、大隅フェリーの航送車両の換算率の変化によるもので、両フェリーの航送車両が全出入貨物量のほぼ八割を占めている。鹿児島港の出入貨物量は全国港湾の十五番目にあたり、奄美大島を含む内航や外航の出入は近年ますます増加する傾向にある。

### 内貿

六十二年七月に志布志港が操業を開始したことで鹿児島港の出入貨物はその分減少している。志布志港にはカーギル社、全農の飼料倉庫約二百万㌧などがあり、外洋から直接入港できる利便性もあって、鹿児島港の湾内回航に比べ約四時間の時間節約があるため、今後南九州の物流の一つの拠点として注目される。

出入貨物の内容別に見ると、内貿（移出入）の中心は金属機械工業品で、六十三年度で三千六百五十七万二千五百四十七㌧と全体の八七・〇％を占め、次いで、化学工業品の六・〇％、鉱産品の三・七％となっている。（第二三三表）

### 外国貿易

外国貿易の中心は農水産品、とくに飼料が中心で、六十三年度は百六十八万六千六百三十七㌧で全体の八

二・七％を占め、次いで林産品（木材）が一一・四％で、飼料と木材でほぼ九四％を占めている。

外国貿易の六十三年度実績を見ると、輸入が二百三万八千三百八十一トンで、輸出は五百五十一トン。全輸出入貨物量のうち輸入が九九・九％を占め、国別では輸入は米国が六一・八％、オーストラリア一六・七％、カナダ四・八％、中国三・三％などとなっており、輸出は台湾だけとなっている。（第三、四図）

外航商船の入港も一万トン級以上がふえており、今後国際化が進むなかで、大型商船の出入りは増加する傾向にある。（第二三六表）

（鹿児島港港勢昭和63年版）　（単位：トン）

| 出貨 | | | 入貨 | | |
|---|---|---|---|---|---|
| 計 | 外貿 | 内貿 | 計 | 外貿 | 内貿 |
| 766.453 | 170.254 | 596.199 | 487.356 | 13.264 | 474.092 |
| 480.881 | 99.531 | 381.350 | 501.644 | 9.102 | 492.542 |
| 509.150 | 123.426 | 385.724 | 522.509 | 12.395 | 510.114 |
| 584.716 | 104.002 | 480.714 | 509.005 | 10.085 | 498.920 |
| 591.274 | 110.582 | 480.692 | 582.178 | 15.994 | 566.184 |
| 722.868 | 112.420 | 610.448 | 748.016 | 33.630 | 714.386 |
| 790.484 | 130.149 | 660.335 | 847.200 | 42.309 | 804.891 |
| 979.509 | 143.754 | 835.755 | 1.180.779 | 63.323 | 1.117.456 |
| 1.060.527 | 143.787 | 916.740 | 1.352.190 | 71.807 | 1.280.383 |
| 1.197.807 | 120.130 | 1.077.677 | 1.680.545 | 92.510 | 1.588.035 |
| 1.280.402 | 121.300 | 1.159.102 | 2.193.382 | 126.143 | 2.067.239 |
| 1.419.456 | 116.948 | 1.302.508 | 2.703.184 | 286.882 | 2.416.302 |
| 1.593.346 | 125.802 | 1.467.544 | 3.165.578 | 407.345 | 2.758.233 |
| 6.133.606 | 165.363 | 5.968.243 | 7.246.041 | 421.645 | 6.824.396 |
| 7.314.491 | 175.055 | 7.139.436 | 8.530.756 | 545.852 | 7.984.904 |
| 9.273.289 | 177.432 | 9.095.857 | 9.941.260 | 358.724 | 9.582.536 |
| 10.168.889 | 49.452 | 10.119.437 | 11.532.000 | 387.984 | 11.144.016 |
| 11.712.550 | 1.700 | 11.710.850 | 13.919.605 | 697.452 | 13.222.153 |
| 10.770.024 | 41 | 10.769.983 | 13.798.366 | 888.478 | 12.909.888 |
| 12.106.897 | 408 | 12.106.489 | 15.510.563 | 1.009.766 | 14.500.797 |
| 12.961.687 | − | 12.961.687 | 16.663.558 | 1.317.062 | 15.346.496 |
| 12.707.901 | 596 | 12.707.305 | 16.906.214 | 1.525.635 | 15.380.579 |
| 13.257.387 | 2.431 | 13.254.956 | 18.152.866 | 1.907.565 | 16.245.301 |
| 13.812.608 | 1.714 | 13.810.894 | 19.382.963 | 1.944.424 | 17.438.539 |
| 15.691.675 | 1.785 | 15.689.890 | 20.573.241 | 1.966.176 | 18.607.065 |
| 16.669.118 | 2.424 | 16.666.694 | 21.491.353 | 1.716.292 | 19.775.061 |
| 16.713.232 | 625 | 16.712.607 | 21.772.541 | 2.152.375 | 19.620.166 |
| 17.954.050 | 1.523 | 17.952.527 | 25.566.904 | 2.275.822 | 23.291.082 |
| 18.841.457 | − | 18.841.457 | 26.371.249 | 2.453.297 | 23.917.952 |
| 18.851.528 | − | 18.851.528 | 26.774.710 | 2.476.999 | 24.297.711 |
| 19.084.843 | 21 | 19.084.822 | 28.206.303 | 2.561.148 | 25.645.155 |
| 17.629.626 | 7.296 | 17.622.330 | 27.989.000 | 2.431.407 | 25.557.593 |
| 17.962.878 | 551 | 17.962.327 | 26.131.802 | 2.038.381 | 24.093.421 |

第232表　海上出入貨物内外貿易別年次別表

| 出入別 / 内外別 / 年次別 | 総計 | | | | |
|---|---|---|---|---|---|
| | 計 | 前年比較 | 昭和58年比較 | 外貿 | 内貿 |
| | | % | % | | |
| 昭和31年 | 1,253,809 | 108 | 3 | 183,518 | 1,070,291 |
| 32 | 982,525 | 78 | 2 | 108,633 | 873,892 |
| 33 | 1,031,659 | 105 | 2 | 135,821 | 895,838 |
| 34 | 1,093,721 | 106 | 3 | 114,087 | 979,634 |
| 35 | 1,173,452 | 107 | 3 | 126,576 | 1,046,876 |
| 36 | 1,470,884 | 125 | 3 | 146,050 | 1,324,834 |
| 37 | 1,637,684 | 111 | 4 | 172,458 | 1,465,226 |
| 38 | 2,160,288 | 132 | 5 | 207,077 | 1,953,211 |
| 39 | 2,417,871 | 112 | 6 | 215,594 | 2,197,123 |
| 40 | 2,878,352 | 119 | 7 | 212,640 | 2,665,712 |
| 41 | 3,473,784 | 121 | 8 | 247,443 | 3,226,341 |
| 42 | 4,112,640 | 118 | 9 | 403,830 | 3,718,810 |
| 43 | 4,758,924 | 116 | 11 | 533,147 | 4,225,777 |
| 44 | 13,379,647 | 281 | 31 | 587,008 | 12,792,639 |
| 45 | 15,845,247 | 118 | 36 | 720,907 | 15,124,340 |
| 46 | 19,214,549 | 121 | 44 | 536,156 | 18,678,393 |
| 47 | 21,700,889 | 113 | 50 | 437,436 | 21,263,453 |
| 48 | 25,632,155 | 118 | 59 | 699,152 | 24,933,003 |
| 49 | 24,568,390 | 96 | 56 | 888,519 | 23,679,871 |
| 50 | 27,617,460 | 112 | 63 | 1,010,174 | 26,607,286 |
| 51 | 29,625,245 | 107 | 68 | 1,317,062 | 28,308,183 |
| 52 | 29,614,115 | 100 | 68 | 1,526,231 | 28,087,884 |
| 53 | 31,410,253 | 106 | 72 | 1,909,996 | 29,500,257 |
| 54 | 33,195,571 | 106 | 76 | 1,946,138 | 31,249,433 |
| 55 | 36,264,916 | 109 | 83 | 1,967,961 | 34,296,955 |
| 56 | 38,160,471 | 105 | 88 | 1,718,716 | 36,441,755 |
| 57 | 38,485,773 | 101 | 88 | 2,153,000 | 36,332,773 |
| 58 | 43,520,954 | 113 | 100 | 2,277,345 | 41,243,609 |
| 59 | 45,212,706 | 104 | 103 | 2,453,297 | 42,759,409 |
| 60 | 45,626,238 | 101 | 105 | 2,476,999 | 43,149,239 |
| 61 | 47,291,146 | 104 | 109 | 2,561,169 | 44,729,977 |
| 62 | 45,618,626 | 96 | 105 | 2,438,703 | 43,179,923 |
| 63 | 44,094,680 | 97 | 101 | 2,038,932 | 42,055,748 |

2.

| 輸移入 | | | 外貿総計 | | | 輸出 | | |
|---|---|---|---|---|---|---|---|---|
| 総トン数 | 百分比 % | 前年比較(百分比) % | 総トン数 | 百分比 % | 前年比較(百分比) % | 総トン数 | 百分比 % | 前年比較(百分比) % |
| 26,131,802 | 100.0 | 93 | 2,038,932 | 100.0 | 84 | 551 | 100.0 | 7.6 |
| 27,989,000 | 100.0 | 99 | 2,438,703 | 100.0 | 95 | 7,296 | 100.0 | 347 |
| 1,752,290 | 6.7 | 81 | 1,686,637 | 82.7 | 82 | 500 | 90.7 | 500 |
| 2,160,342 | 7.7 | 92 | 2,055,022 | 84.3 | 93 | 1 | 0.0 | 100 |
| 251,675 | 0.9 | 104 | 233,169 | 11.4 | 103 | 50 | 9.1 | − |
| 242,114 | 0.8 | 117 | 226,171 | 9.3 | 115 | − | − | − |
| 1,554,818 | 5.9 | 86 | 4,904 | 0.3 | 281 | − | − | − |
| 1,800,452 | 6.4 | 116 | 1,740 | 0.1 | 108 | − | − | − |
| 19,912,500 | 76.2 | 94 | 31 | 0.0 | 7 | 1 | 0.2 | − |
| 21,177,414 | 75.7 | 99 | 425 | 0.0 | 1,328 | 350 | 4.8 | − |
| 2,321,304 | 8.9 | 108 | 19,105 | 0.9 | 147 | − | − | − |
| 2,149,779 | 7.7 | 103 | 13,007 | 0.5 | 118 | − | − | − |
| 72,035 | 0.3 | 81 | 7,566 | 0.4 | 51 | − | − | − |
| 88,480 | 0.3 | 106 | 14,716 | 0.6 | 245 | 6,945 | 95.2 | − |
| 18,701 | 0.1 | 126 | 4,685 | 0.2 | 133 | − | − | − |
| 14,893 | 0.1 | 84 | 3,513 | 0.1 | 98 | − | − | − |
| 237,485 | 0.9 | 69 | 82,835 | 4.1 | 67 | − | − | − |
| 343,744 | 1.2 | 85 | 124,021 | 5.1 | 87 | − | − | − |
| 10,994 | 0.1 | 93 | − | − | − | − | − | − |
| 11,782 | 0.1 | 107 | 88 | 0.0 | 41 | − | − | − |

第233表　海上出入貨物貿易別表（前年比較）　（鹿児島港港勢昭和63年版）　1.

| 品種別 ＼ 年次 ＼ 区分 ＼ 貿易別 | | 外貿内貿総計 | | | 輸移出 | | |
|---|---|---|---|---|---|---|---|
| | | 総トン数 | 百分比 % | 前年比較（百分比）% | 総トン数 | 百分比 % | 前年比較（百分比）% |
| 合計 | 63 | 44,094,680 | 100.0 | 97 | 17,962,878 | 100.0 | 102 |
| | 62 | 45,618,626 | 100.0 | 96 | 17,629,626 | 100.0 | 92 |
| 1. 農水産品 | 63 | 2,021,548 | 4.6 | 82 | 269,258 | 1.5 | 85 |
| | 62 | 2,475,400 | 5.4 | 92 | 315,058 | 1.8 | 92 |
| 2. 林産品 | 63 | 308,696 | 0.7 | 107 | 57,021 | 0.3 | 120 |
| | 62 | 289,520 | 0.6 | 116 | 47,406 | 0.3 | 111 |
| 3. 鉱産品 | 63 | 1,566,716 | 3.6 | 87 | 11,898 | 0.1 | 132 |
| | 62 | 1,809,482 | 4.0 | 116 | 9,030 | 0.1 | 98 |
| 4. 金属機械工業品 | 63 | 36,572,578 | 82.9 | 98 | 16,660,078 | 92.7 | 102 |
| | 62 | 37,451,968 | 82.1 | 96 | 16,274,554 | 92.3 | 92 |
| 5. 化学工業品 | 63 | 2,545,482 | 5.8 | 107 | 224,178 | 1.3 | 101 |
| | 62 | 2,371,955 | 5.2 | 105 | 222,176 | 1.3 | 120 |
| 6. 軽工業品 | 63 | 406,300 | 0.9 | 92 | 334,265 | 1.9 | 94 |
| | 62 | 442,322 | 1.0 | 98 | 353,842 | 2.0 | 97 |
| 7. 雑工業品 | 63 | 237,716 | 0.5 | 105 | 219,015 | 1.2 | 103 |
| | 62 | 226,544 | 0.5 | 88 | 211,651 | 1.2 | 88 |
| 8. 特殊品 | 63 | 389,247 | 0.9 | 78 | 151,762 | 0.8 | 97 |
| | 62 | 500,562 | 1.1 | 89 | 156,818 | 0.9 | 100 |
| 9. 分類不能のもの | 63 | 46,397 | 0.1 | 91 | 35,403 | 0.2 | 91 |
| | 62 | 50,873 | 0.1 | 108 | 39,091 | 0.2 | 108 |

4.

| 移出 | | | 移入 | | | 備考 |
|---|---|---|---|---|---|---|
| 総トン数 | 百分比 % | 前年比較（百分比） % | 総トン数 | 百分比 % | 前年比較（百分比） % | |
| 17,962,327 | 100.0 | 102 | 24,093,421 | 100.0 | 94 | |
| 17,622,330 | 100.0 | 92 | 25,557,593 | 100.0 | 99 | |
| 268,758 | 1.5 | 85 | 66,153 | 0.2 | 63 | 麦，米，雑穀，豆，野菜，果物 |
| 315,057 | 1.7 | 92 | 105,321 | 0.4 | 69 | その他農産品<br>羊毛，その他畜産品，水産品 |
| 56,971 | 0.3 | 120 | 18,556 | 0.1 | 116 | 原木，樹脂類 |
| 47,406 | 0.3 | 111 | 15,943 | 0.1 | 181 | その他の木材 |
| 11,898 | 0.1 | 132 | 1,549,914 | 6.4 | 86 | 鉄鉱石，砂利，砂，石材 |
| 9,030 | 0.1 | 98 | 1,798,712 | 7.0 | 116 | 石灰石，その他非金属鉱物 |
| 16,660,077 | 92.8 | 102 | 19,912,470 | 82.6 | 94 | 鉄鋼，非鉄金属，金属製品 |
| 16,274,204 | 92.3 | 92 | 21,177,339 | 82.8 | 99 | 輸送機械，その他機械 |
| 224,178 | 1.2 | 101 | 2,302,199 | 9.6 | 107 | 陶磁器，セメント，ガラス類<br>その他窯業品，重油，石油製品 |
| 222,176 | 1.3 | 120 | 2,136,772 | 8.3 | 103 | 化学製品，化学肥料<br>その他化学工業品 |
| 334,265 | 1.9 | 96 | 64,469 | 0.3 | 79 | 紙，パルプ，糸 |
| 346,897 | 2.0 | 95 | 80,709 | 0.3 | 104 | その他繊維工業品<br>砂糖，その他食料工業品 |
| 219,015 | 1.2 | 103 | 14,016 | 0.1 | 123 | がん具，日用品，ゴム製品 |
| 211,651 | 1.2 | 88 | 11,380 | 0.1 | 81 | 木製品，その他製造工業品 |
| 151,762 | 0.8 | 97 | 154,650 | 0.6 | 70 | 金属くず，くずもの |
| 156,818 | 0.9 | 99 | 219,723 | 0.9 | 84 | 動植物性製造，飼肥料廃棄物<br>輸送用容器，取合せ品 |
| 35,403 | 0.2 | 91 | 10,994 | 0.1 | 94 | その他分類不能のもの |
| 39,091 | 0.2 | 108 | 11,694 | 0.1 | 108 | |

3.

| 品種別 ＼ 年次 ＼ 区分 ＼ 貿易別 | | 輸入 総トン数 | 輸入 百分比 % | 輸入 前年比較（百分比）% | 内貿総計 総トン数 | 内貿総計 百分比 % | 内貿総計 前年比較（百分比）% |
|---|---|---|---|---|---|---|---|
| 台計 | 63 | 2,038,381 | 100.0 | 84 | 42,055,748 | 100.0 | 84 |
| | 62 | 2,431,407 | 100.0 | 95 | 43,179,923 | 100.0 | 97 |
| 1. 農水産品 | 63 | 1,686,137 | 82.7 | 82 | 334,911 | 0.8 | 80 |
| | 62 | 2,055,021 | 84.5 | 93 | 420,378 | 1.0 | 85 |
| 2. 林産品 | 63 | 233,119 | 11.4 | 103 | 75,527 | 0.2 | 119 |
| | 62 | 226,171 | 9.3 | 115 | 63,349 | 0.1 | 123 |
| 3. 鉱産品 | 63 | 4,904 | 0.3 | 281 | 1,561,812 | 3.7 | 86 |
| | 62 | 1,740 | 0.1 | 108 | 1,807,742 | 4.2 | 116 |
| 4. 金属機械工業品 | 63 | 30 | 0.0 | 40 | 36,572,547 | 87.0 | 98 |
| | 62 | 75 | 0.1 | 234 | 37,451,543 | 86.7 | 96 |
| 5. 化学工業品 | 63 | 19,105 | 0.9 | 146 | 2,526,377 | 6.0 | 107 |
| | 62 | 13,007 | 0.5 | 118 | 2,358,948 | 5.5 | 104 |
| 6. 軽工業品 | 63 | 7,566 | 0.4 | 97 | 398,734 | 0.9 | 93 |
| | 62 | 7,771 | 0.3 | 129 | 427,606 | 1.0 | 96 |
| 7. 雑工業品 | 63 | 4,685 | 0.2 | 133 | 233,031 | 0.6 | 104 |
| | 62 | 3,513 | 0.1 | 98 | 223,031 | 0.5 | 88 |
| 8. 特殊品 | 63 | 82,835 | 4.1 | 66 | 306,412 | 0.7 | 81 |
| | 62 | 124,021 | 5.1 | 87 | 376,541 | 0.9 | 90 |
| 9. 分類不能のもの | 63 | − | − | − | 46,397 | 0.1 | 91 |
| | 62 | 88 | 0.0 | 45 | 50,785 | 0.1 | 108 |

第３図　総取扱貨物出入別品種別表

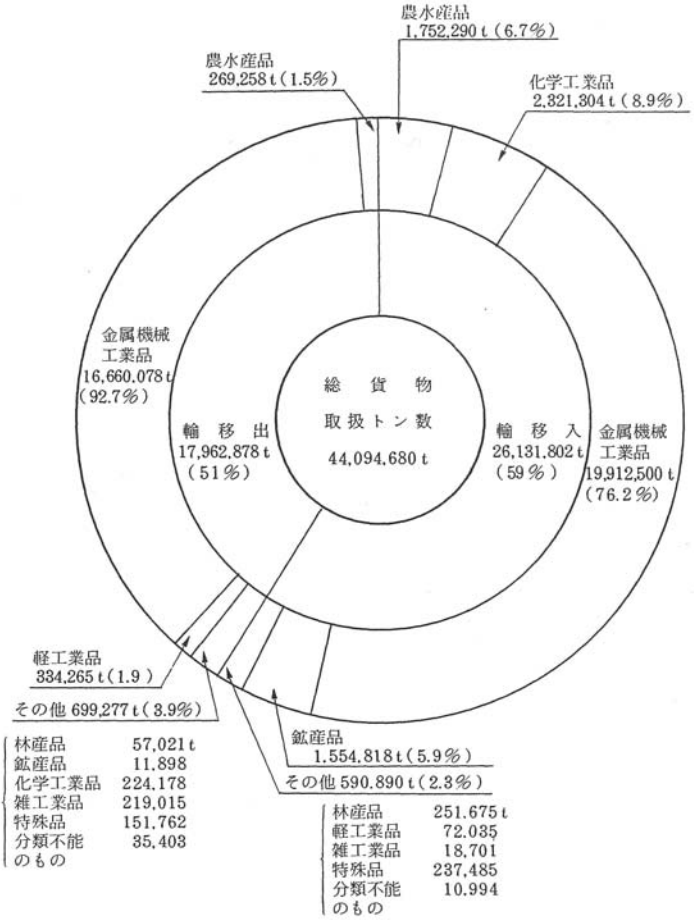


※　品種別の％は輸移出・輸移入をそれぞれ100％とした。（63年度）

第4図　外国貿易貨物相手国別表

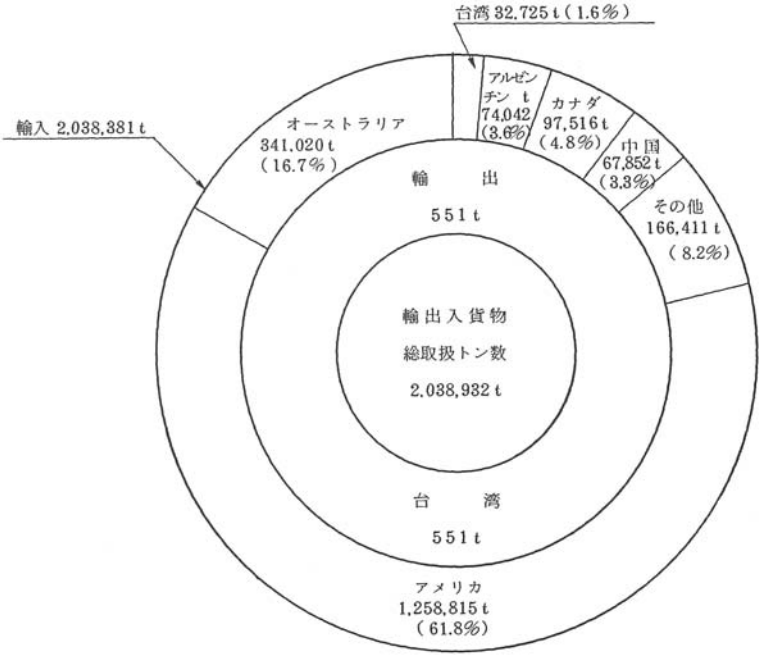


※　相手国の％は輸出輸入を100％とした。（63年）

## 第234表　鹿児島港の外航商船入港状況（隻数）

（鹿児島港港勢昭和63年版）

| 年次 | 総　数 | 10.000総トン以上 | 10.000総トン未満 | 6.000総トン未満 | 3.000総トン未満 | 1.000総トン未満 | 500総トン未満 |
|---|---|---|---|---|---|---|---|
| 42 | 270 | 11 | 21 | 14 | 195 | 4 | 25 |
| 43 | 267 | 23 | 18 | 5 | 188 | 3 | 30 |
| 44 | 259 | 15 | 14 | 7 | 196 | 1 | 26 |
| 45 | 264 | 18 | 9 | 16 | 194 | 3 | 24 |
| 46 | 263 | 12 | 19 | 20 | 190 | 7 | 15 |
| 47 | 364 | 64 | 35 | 70 | 128 | 29 | 38 |
| 48 | 217 | 79 | 24 | 31 | 52 | 5 | 26 |
| 49 | 221 | 90 | 20 | 48 | 34 | 3 | 26 |
| 50 | 266 | 92 | 27 | 38 | 41 | 8 | 60 |
| 51 | 265 | 103 | 32 | 33 | 36 | 5 | 56 |
| 52 | 313 | 117 | 30 | 38 | 32 | 17 | 79 |
| 53 | 311 | 115 | 37 | 44 | 31 | 24 | 60 |
| 54 | 350 | 134 | 42 | 39 | 32 | 33 | 70 |
| 55 | 372 | 115 | 40 | 46 | 44 | 68 | 59 |
| 56 | 288 | 101 | 25 | 33 | 14 | 61 | 54 |
| 57 | 307 | 120 | 23 | 40 | 26 | 59 | 39 |
| 58 | 528 | 150 | 25 | 53 | 32 | 46 | 222 |
| 59 | 425 | 118 | 32 | 47 | 23 | 56 | 149 |
| 60 | 361 | 145 | 34 | 49 | 33 | 68 | 32 |
| 61 | 377 | 145 | 47 | 46 | 19 | 74 | 46 |
| 62 | 457 | 196 | 42 | 47 | 30 | 91 | 51 |

## 第235表　鹿児島港の船舶入港状況（隻数）

（鹿児島港港勢昭和63年版）

| 年次 | 総　数 | 10,000総トン以上 | 10,000総トン未満 | 6,000総トン未満 | 3,000総トン未満 | 1,000総トン未満 | 500総トン未満 | 100～5総トン |
|---|---|---|---|---|---|---|---|---|
| 42 | 41,359 | 17 | 39 | 54 | 1,011 | 565 | 26,851 | 12,822 |
| 43 | 46,594 | 41 | 35 | 45 | 1,141 | 759 | 33,691 | 10,882 |
| 44 | 45,342 | 32 | 41 | 74 | 1,290 | 1,076 | 34,366 | 8,463 |
| 45 | 45,402 | 48 | 46 | 79 | 1,411 | 1,086 | 37,874 | 4,858 |
| 46 | 49,031 | 36 | 49 | 72 | 1,483 | 1,502 | 36,381 | 9,508 |
| 47 | 50,730 | 260 | 96 | 207 | 1,336 | 2,588 | 37,619 | 8,264 |
| 48 | 57,377 | 330 | 189 | 318 | 1,250 | 6,974 | 40,777 | 7,539 |
| 49 | 56,009 | 343 | 145 | 406 | 1,268 | 7,847 | 39,269 | 6,731 |
| 50 | 58,496 | 420 | 277 | 395 | 1,151 | 13,879 | 35,610 | 6,764 |
| 51 | 54,071 | 400 | 280 | 406 | 933 | 14,408 | 30,010 | 7,634 |
| 52 | 56,023 | 395 | 206 | 491 | 938 | 20,074 | 28,418 | 5,501 |
| 53 | 54,450 | 340 | 221 | 473 | 880 | 19,625 | 27,956 | 4,955 |
| 54 | 54,225 | 372 | 232 | 421 | 922 | 20,276 | 27,455 | 4,547 |
| 55 | 54,944 | 463 | 219 | 438 | 1,193 | 25,098 | 23,180 | 4,353 |
| 56 | 54,962 | 423 | 225 | 450 | 796 | 25,317 | 23,056 | 4,695 |
| 57 | 53,485 | 445 | 203 | 423 | 819 | 26,279 | 22,056 | 3,260 |
| 58 | 53,721 | 442 | 192 | 528 | 836 | 25,971 | 22,674 | 3,078 |
| 59 | 55,999 | 428 | 196 | 566 | 2,512 | 26,134 | 23,465 | 2,698 |
| 60 | 56,139 | 447 | 199 | 541 | 2,349 | 27,791 | 22,490 | 2,322 |
| 61 | 56,415 | 323 | 186 | 535 | 2,847 | 27,607 | 22,869 | 2,048 |
| 62 | 56,847 | 251 | 95 | 700 | 3,322 | 27,247 | 22,796 | 2,436 |

## 第236表　鹿児島港の外航商船入港状況（総トン数）（鹿児島港港勢昭和63年版）

| 年次 | 総　　数 | 10.000総トン以上 | 10.000総トン未満 | 6.000総トン未満 | 3.000総トン未満 | 1.000総トン未満 | 500総トン未満 |
|---|---|---|---|---|---|---|---|
| 42 | 872.630 | 140.641 | 174.792 | 55.844 | 490.439 | 3.648 | 7.266 |
| 43 | 957.164 | 348.259 | 154.529 | 21.146 | 421.514 | 2.579 | 9.137 |
| 44 | 843.578 | 196.213 | 117.279 | 26.362 | 493.133 | 893 | 9.698 |
| 45 | 925.501 | 199.832 | 78.081 | 71.019 | 566.568 | 2.679 | 7.322 |
| 46 | 913.911 | 131.975 | 158.386 | 93.317 | 519.404 | 6.509 | 4.320 |
| 47 | 2.219.449 | 1.278.531 | 287.908 | 291.326 | 329.916 | 20.954 | 10.814 |
| 48 | 1.754.010 | 1.287.117 | 189.251 | 139.571 | 126.773 | 3.719 | 7.579 |
| 49 | 1.925.324 | 1.470.062 | 177.323 | 215.153 | 80.152 | 2.368 | 7.266 |
| 50 | 2.144.425 | 1.644.977 | 221.435 | 150.978 | 104.479 | 5.237 | 17.319 |
| 51 | 2.291.327 | 1.776.276 | 258.215 | 148.802 | 85.413 | 3.995 | 18.626 |
| 52 | 2.676.681 | 2.142.635 | 249.308 | 170.628 | 75.853 | 14.321 | 23.936 |
| 53 | 2.950.457 | 2.321.404 | 316.501 | 198.201 | 77.929 | 16.969 | 19.453 |
| 54 | 3.466.720 | 2.784.942 | 377.636 | 176.504 | 76.162 | 25.183 | 26.293 |
| 55 | 3.135.149 | 2.318.548 | 340.228 | 196.924 | 103.805 | 52.523 | 23.121 |
| 56 | 2.336.463 | 1.879.038 | 215.830 | 142.621 | 35.400 | 43.848 | 19.726 |
| 57 | 2.888.092 | 2.384.056 | 196.691 | 189.060 | 62.213 | 41.130 | 14.942 |
| 58 | 3.667.816 | 3.040.659 | 208.866 | 237.778 | 71.441 | 32.075 | 76.997 |
| 59 | 3.039.549 | 2.407.047 | 267.177 | 215.318 | 58.620 | 38.230 | 53.157 |
| 60 | 3.546.866 | 2.908.167 | 274.704 | 228.820 | 72.652 | 47.282 | 15.241 |
| 61 | 3.732.588 | 3.047.107 | 386.163 | 190.941 | 38.303 | 52.014 | 18.060 |
| 62 | 4.819.781 | 4.119.520 | 337.554 | 212.844 | 66.312 | 62.413 | 21.088 |

## 第237表　鹿児島港の船舶入港状況（総トン数）　（鹿児島港港勢昭和63年版）

| 年次 | 総　数 | 10.000総トン以上 | 10.000総トン未満 | 6.000総トン未満 | 3.000総トン未満 | 1.000総トン未満 | 500総トン未満 | 100～5総トン |
|---|---|---|---|---|---|---|---|---|
| 42 | 13.201.776 | 246.134 | 328.856 | 230.876 | 1.707.595 | 370.326 | 9.865.781 | 452.208 |
| 43 | 16.903.562 | 604.556 | 300.735 | 186.405 | 1.868.250 | 506.840 | 13.070.176 | 366.600 |
| 44 | 17.356.580 | 532.747 | 347.503 | 302.952 | 2.175.796 | 695.653 | 13.034.778 | 267.151 |
| 45 | 18.510.030 | 652.880 | 385.604 | 342.599 | 2.596.535 | 807.939 | 13.564.679 | 159.794 |
| 46 | 19.234.267 | 486.693 | 411.225 | 310.663 | 2.761.923 | 1.160.164 | 13.814.562 | 289.037 |
| 47 | 23.923.001 | 3.529.821 | 679.725 | 756.429 | 2.412.914 | 1.885.925 | 14.399.932 | 258.255 |
| 48 | 29.801.039 | 4.346.409 | 1.280.113 | 1.143.610 | 2.469.762 | 4.455.062 | 15.869.935 | 236.148 |
| 49 | 30.435.108 | 4.512.560 | 985.165 | 1.488.673 | 2.464.320 | 5.374.863 | 15.420.080 | 189.447 |
| 50 | 38.198.241 | 5.983.896 | 2.007.594 | 1.417.875 | 2.237.295 | 11.366.460 | 14.994.851 | 190.270 |
| 51 | 36.386.915 | 5.679.534 | 2.021.136 | 1.710.990 | 1.765.707 | 11.841.905 | 13.205.194 | 162.449 |
| 52 | 39.332.914 | 5.823.183 | 1.415.785 | 2.157.410 | 1.814.313 | 1.552.271 | 12.468.882 | 111.070 |
| 53 | 38.405.665 | 5.482.426 | 1.528.436 | 2.100.818 | 1.747.184 | 15.174.433 | 12.256.310 | 116.058 |
| 54 | 39.225.795 | 6.007.725 | 1.634.806 | 1.956.306 | 1.908.725 | 15.633.967 | 11.992.365 | 91.901 |
| 55 | 41.814.487 | 7.064.145 | 1.530.771 | 1.991.510 | 2.315.448 | 18.851.686 | 9.965.467 | 95.460 |
| 56 | 40.423.007 | 6.235.899 | 1.544.882 | 2.017.050 | 1.680.746 | 18.924.341 | 9.919.814 | 100.275 |
| 57 | 41.131.003 | 6.794.157 | 1.391.665 | 1.896.518 | 1.712.890 | 19.781.977 | 9.490.691 | 63.105 |
| 58 | 41.943.846 | 6.976.766 | 1.326.190 | 2.404.205 | 1.754.934 | 19.667.437 | 9.751.084 | 63.230 |
| 59 | 44.158.696 | 6.627.651 | 1.355.882 | 2.570.139 | 3.909.345 | 19.506.810 | 10.135.433 | 53.436 |
| 60 | 45.175.267 | 7.009.229 | 1.372.841 | 2.461.925 | 3.679.099 | 20.906.796 | 9.696.548 | 48.829 |
| 61 | 44.108.205 | 5.444.076 | 1.304.754 | 2.441.862 | 4.273.853 | 20.724.802 | 9.877.284 | 41.574 |
| 62 | 44.006.302 | 4.900.176 | 699.113 | 3.180.644 | 4.950.976 | 20.325.627 | 9.884.797 | 64.969 |

（鹿児島港港勢63年版）　（千円）

| 動物性植物性油脂 | 鉱物性燃料 | 化学工業生産品 | 化学製品 | 原料別製品 | 機械機器 | 機械類 | 雑製品 | 特殊取扱品 | その他 |
|---|---|---|---|---|---|---|---|---|---|
| 84,713 | | 95,788 | | 911,761 | | 201,201 | 892,686 | 1,803 | |
| 13,925 | | 114,201 | | 911,498 | | 207,783 | 1,165,095 | 73,685 | |
| 14,161 | | 154,358 | | 1,134,075 | | 307,609 | 1,210,551 | 4,671 | |
| 18,929 | | 184,126 | | 1,156,301 | | 306,911 | 1,341,438 | 11,745 | |
| 38,945 | | 162,985 | | 1,295,318 | | 364,638 | 1,610,938 | 7,165 | |
| 26,569 | | 179,866 | | 1,694,345 | | 864,954 | 1,941,450 | 6,957 | |
| 1,511 | | 217,520 | | 1,858,873 | | 1,475,074 | 2,259,234 | 20,694 | |
| 1,336 | | 87,971 | | 744,827 | | 1,188,970 | 672,580 | 4,178 | |
| − | | − | | − | | 118,506 | − | − | |
| − | | 2,518 | | 31,795 | | 5,556,018 | − | − | |
| − | | − | | 335 | | 6,163,327 | 9,283 | 4,995 | |
| − | | − | | 58,083 | | 9,073,990 | 51,383 | − | |
| − | | 1,509 | | − | | 14,030,628 | 127,021 | − | |
| − | | 17,012 | | 126,661 | | 10,994,384 | 144,536 | 16,617 | |
| 31,396 | | 468 | | − | | 2,907,238 | 382,149 | 19,823 | |
| 24,407 | | 789 | | 79,950 | | 754,162 | 286,486 | 6,458 | |
| − | | 6,715 | | 1,101,292 | | 327,917 | 1,134,486 | 4,971 | |
| − | | − | | 9,170 | | 1,028,826 | 1,004,785 | 3,463 | |
| − | | 19,313 | | 71,016 | | 7,423,169 | 142,307 | 7,546 | |
| − | | − | | − | | 15,516,158 | 1,530,115 | − | |
| − | | 1,279 | | − | | 10,760,696 | 60,954 | − | |
| | | | − | | 9,979,478 | | | | 144,792 |
| | | | − | | 14,046,167 | | | | 1,356,794 |

第238表　輸出の状況（鹿児島港）（※49年以前は鹿児島空港を含む）

| 年次 | 総額 | 食料品及び動物 | 食料品 | 飲料及びたばこ | 食用に適しない原材料 | 繊維原料 | 金属原料 | 原料品（その他） | 鉱物性燃料 | 滑潤油その他 |
|---|---|---|---|---|---|---|---|---|---|---|
| 40 | 4,609,269 | 1,503,773 | | 242,431 | 633,903 | | | | | 41,210 |
| 41 | 5,330,836 | 1,905,038 | | 195,462 | 722,960 | | | | | 21,189 |
| 42 | 5,743,057 | 2,256,029 | | 128,430 | 519,059 | | | | | 14,114 |
| 43 | 5,802,300 | 2,260,090 | | 79,980 | 428,844 | | | | | 13,936 |
| 44 | 9,092,332 | 5,104,999 | | 81,978 | 422,472 | | | | | 2,894 |
| 45 | 10,086,335 | 4,672,486 | | 161,737 | 532,671 | | | | | 5,300 |
| 46 | 13,284,732 | 6,674,921 | | 149,047 | 622,415 | | | | | 5,443 |
| 47 | 4,751,249 | 1,754,647 | | 29,747 | 261,420 | | | | | 5,573 |
| 48 | 271,727 | 84,193 | | − | 69,028 | | | | | − |
| 49 | 5,657,614 | − | | − | 67,283 | | | | | − |
| 50 | 6,622,975 | 410,373 | | − | 34,662 | | | | | − |
| 51 | 9,208,934 | − | | − | 25,478 | | | | | − |
| 52 | 14,160,324 | 1,166 | | − | − | | | | | − |
| 53 | 11,464,269 | 164,160 | | − | 899 | | | | | − |
| 54 | 3,341,074 | − | | − | − | | | | | − |
| 55 | 1,175,286 | 23,034 | | − | − | | | | | − |
| 56 | 3,070,623 | 495,242 | | − | − | | | | | − |
| 57 | 2,080,241 | 33,997 | | − | − | | | | | − |
| 58 | 7,693,287 | 29,996 | | − | − | | | | | − |
| 59 | 17,053,306 | 7,033 | | − | − | | | | | − |
| 60 | 10,851,712 | 28,783 | | − | − | | | | | − |
| 61 | 10,135,233 | | 10,963 | | | | | | | |
| 62 | 15,569,378 | | 165,558 | | | | | | | |

（鹿児島港港勢63年版）　（千円）

| 鉱物性燃料 | 化学工業生産品 | 化学製品 | 原料別製品 | 機械機器 | 機械類 | 雑製品 | 特殊取扱品 | その他 |
|---|---|---|---|---|---|---|---|---|
| | 25,227 | | 9,840 | | 21,197 | 47,239 | 1,252 | |
| | 22,784 | | 28,565 | | 1,736 | 22,131 | 39,055 | |
| | 110,505 | | 389,375 | | 554 | 24,299 | 74,222 | |
| | − | | 612,901 | | 509 | 24,091 | 65,325 | |
| | 2,410 | | 767,507 | | 5,243 | 33,223 | 16,999 | |
| | 3,379 | | 642,743 | | 339 | 41,166 | 13,665 | |
| | 20,120 | | 650,722 | | 1,009 | 53,844 | 271,740 | |
| | 83,442 | | 1,055,025 | | 714,652 | 136,464 | 2,601 | |
| | 176,108 | | 1,752,161 | | 259,103 | 138,550 | 4,430 | |
| | 803,256 | | 3,591,068 | | 1,303,430 | 210,557 | − | |
| | 305,953 | | 4,303,372 | | 339 | 86,129 | 111,107 | |
| | 301,031 | | − | | − | 4,603,169 | − | |
| | 406,233 | | − | | − | 7,773,859 | − | |
| | 194,245 | | − | | − | 4,969,707 | − | |
| | 79,899 | | − | | − | 8,306,503 | − | |
| | 358,434 | | − | | 7,107 | 10,674,421 | − | |
| | 582,755 | | − | | 26,865 | 7,637,311 | − | |
| | 149,802 | | − | | 20,861 | 6,280,503 | − | |
| | 23,610 | | − | | 131,305 | 7,624,591 | − | |
| | 894,644 | | − | | 5,572,579 | 5,362,733 | − | |
| | 468,454 | | − | | 106,815 | 6,818,939 | − | |
| 1,077,440 | | 547,414 | | 187,121 | | | | 5,437,250 |
| 961,432 | | 101,809 | | 192,818 | | | | 5,335,873 |

第239表　輸入の状況（鹿児島港）（※49年以前は鹿児島空港を含む）

| 年次 | 総額 | 食料品及び動物 | 食料品 | 飲料及びたばこ | 食用に適しない原材料 | 原料（その他） | 鉱物性燃料潤滑油その他 | 動物性植物性油脂 |
|---|---|---|---|---|---|---|---|---|
| 40 | 3,094,029 | 1,594,556 | | 258,170 | 1,071,231 | | 13,645 | 51,672 |
| 41 | 4,803,611 | 1,956,253 | | 1,020,116 | 1,710,634 | | 994 | 1,343 |
| 42 | 6,853,624 | 2,194,953 | | 881,884 | 68,788 | | 600 | 8,444 |
| 43 | 9,318,489 | 2,253,436 | | 976,292 | 5,385,935 | | − | − |
| 44 | 15,313,675 | 2,500,629 | | 977,296 | 5,943,882 | | 5,066,486 | − |
| 45 | 12,849,205 | 3,715,948 | | 1,030,211 | 7,401,754 | | − | − |
| 46 | 11,922,119 | 4,017,155 | | 989,062 | 5,918,196 | | − | 271 |
| 47 | 12,848,368 | 3,701,562 | | 289,340 | 6,842,202 | | 23,080 | − |
| 48 | 25,206,118 | 12,127,133 | | 3,842 | 10,711,168 | | 33,623 | − |
| 49 | 45,167,534 | 28,043,313 | | 6,757 | 11,062,935 | | 146,218 | − |
| 50 | 45,015,540 | 31,557,805 | | 5,556 | 8,621,883 | | − | 23,396 |
| 51 | 54,141,799 | 36,539,614 | | − | 12,697,985 | | − | − |
| 52 | 56,326,383 | 35,729,974 | | − | 12,416,317 | | − | − |
| 53 | 43,782,477 | 28,095,852 | | − | 10,522,673 | | − | − |
| 54 | 66,926,899 | 41,626,243 | | − | 16,914,254 | | − | − |
| 55 | 85,347,259 | 57,265,419 | | − | 17,039,753 | | 2,125 | − |
| 56 | 85,198,620 | 67,274,349 | | − | 9,677,340 | | − | − |
| 57 | 79,027,296 | 63,209,095 | | − | 9,364,583 | | 2,452 | − |
| 58 | 85,968,572 | 70,150,164 | | − | 8,037,117 | | 1,785 | − |
| 59 | 108,161,668 | 87,523,563 | | − | 8,102,288 | | 705,861 | − |
| 60 | 92,864,257 | 75,588,535 | | − | 7,484,514 | | 2,397,000 | − |
| 61 | 62,955,429 | | 50,125,181 | | | 5,581,023 | | |
| 62 | 52,105,582 | | 39,012,575 | | | 6,501,075 | | |

第240表　鹿児島港の入港船舶年次別表　　（鹿児島港港勢63年版）

| 区分 / 年次別 | 隻数 | 前年比較 | 昭和58年比較 | 総トン数 | 前年比較 | 昭和58年比較 |
|---|---|---|---|---|---|---|
| | | % | % | | % | % |
| 昭和31年 | 33.629 | 89 | 63 | 2.701.171 | 107 | 6 |
| 32 | 32.936 | 98 | 61 | 2.774.851 | 103 | 7 |
| 33 | 30.086 | 91 | 56 | 2.949.480 | 106 | 7 |
| 34 | 31.628 | 105 | 59 | 3.288.189 | 111 | 8 |
| 35 | 32.375 | 102 | 60 | 3.687.716 | 112 | 9 |
| 36 | 30.529 | 94 | 57 | 4.380.195 | 119 | 10 |
| 37 | 31.193 | 102 | 58 | 5.454.237 | 125 | 13 |
| 38 | 30.944 | 99 | 58 | 6.221.708 | 114 | 15 |
| 39 | 31.157 | 101 | 58 | 7.104.541 | 114 | 17 |
| 40 | 34.679 | 111 | 65 | 8.817.745 | 124 | 21 |
| 41 | 36.759 | 106 | 68 | 10.327.953 | 117 | 25 |
| 42 | 41.359 | 113 | 77 | 13.201.776 | 128 | 31 |
| 43 | 46.594 | 113 | 87 | 16.903.562 | 128 | 40 |
| 44 | 45.342 | 97 | 84 | 17.356.580 | 103 | 41 |
| 45 | 45.402 | 100 | 85 | 18.510.030 | 107 | 44 |
| 46 | 49.031 | 108 | 91 | 19.234.267 | 104 | 46 |
| 47 | 50.730 | 103 | 94 | 23.923.001 | 124 | 57 |
| 48 | 57.377 | 113 | 107 | 29.801.039 | 125 | 71 |
| 49 | 56.005 | 98 | 104 | 30.435.108 | 102 | 73 |
| 50 | 58.498 | 104 | 109 | 38.198.241 | 126 | 91 |
| 51 | 54.071 | 92 | 92 | 36.386.915 | 95 | 87 |
| 52 | 56.023 | 104 | 104 | 39.332.914 | 108 | 94 |
| 53 | 54.450 | 97 | 101 | 38.405.665 | 98 | 92 |
| 54 | 54.225 | 100 | 101 | 39.225.795 | 102 | 94 |
| 55 | 54.944 | 101 | 102 | 41.814.487 | 107 | 100 |
| 56 | 54.962 | 100 | 102 | 40.423.007 | 97 | 96 |
| 57 | 53.485 | 97 | 99 | 41.131.003 | 102 | 98 |
| 58 | 53.721 | 100 | 100 | 41.943.846 | 102 | 100 |
| 59 | 55.999 | 104 | 104 | 44.158.696 | 105 | 105 |
| 60 | 56.139 | 100 | 105 | 45.175.267 | 102 | 108 |
| 61 | 56.415 | 101 | 105 | 44.108.205 | 98 | 105 |
| 62 | 56.847 | 101 | 106 | 44.006.302 | 100 | 105 |
| 63 | 56.419 | 99 | 105 | 45.076.471 | 102 | 107 |

## Ⅲ　生鮮食料品

### 鹿児島市中央卸売市場

#### 経緯

市民に生鮮食料品を供給する中央卸売市場の六十二年（一月―十二月）の実績を見ると、青果市場が総入荷量十七万八千百六十一ト、取扱額二百八十億七千七百七十四万九千円、魚類市場が取扱数量四万二百六十九ト、金額で二百三十八億三千四百八十一万八千円となっている。

城南町の市魚類市場での初せり＝昭和63年1月6日＝

同市場の経緯を見ると、昭和九年十二月十一日、市議会で開設を議決、翌十年四月十二日に農林省の開設認可を受け、同年十一月三日に、全国で七番目、九州では最初の中央卸売市場として業務を開始した。戦時下の十九、二十年にかけて空襲により全焼、戦後バラックで配給業務にあたり、二十二年には再び中央卸売市場としての機能を回復、二十九年に戦災復興工事が完成した。四十二年には城南町地先の現在地に魚類部を移転させ、同年四月一日業務を開始した。四十六年には、卸売市場法の全面改正に伴い、南九州の流通拠点として市場機能を十分発揮するため、青果市場の移転新設計画を策定、東開町の臨海工業地帯3号用地に、総事業費四十八億

四千万円で建設、五十一年十一月四日に業務を開始した。六十年十一月二十三日には中央卸売市場開設五十周年を迎え、記念事業が行われた。

鹿児島市中央卸売市場に入荷した桜島ダイコン＝昭和57年1月22日朝＝

青果市場の移転に伴い、五十四年十二月三日、東開町の青果市場の隣りに協同組合鹿児島食品雑貨流通センター（青木新一郎理事長、組合員十五社）がオープンした。市内の食品雑貨の卸業者が、中央卸売市場の補完機能として、〈卸しのワンストップショッピング〉を目指したセンターである。旧市場周辺場外業者の救済のため、四十九年に市議会に陳情が出され、五十二年三月議会で採択され実現した。

生鮮食品は、一般食品とは異なり、鮮度が重要視され、長期貯蔵が困難であるため、需要の変動が小さいにもかかわらず供給の不安定、生産費の変動がきわめて大きく、価格変動が激しい。価格の変動が不当に大きければ消費者、生産者とも不利益を生ずる。このような公益性に加え衛生面でも適切な流通が求められているため、生鮮食品は物流の中でも特殊な分野を形成している。

食料消費動向

わが国の食料消費動向は、高度成長による所得水準の上昇

を背景に着実に増大し、量的にも栄養水準面でもほぼ充足されてきた。食生活は生活様式の変化、核家族化の進展で個性化、高級化、健康志向、安全性重視の傾向が見られ、また所得水準の向上、共働きや主婦の職場進出、単身世帯の増加などで外食が著増、加工食品、調理、半調理食品が伸び、食卓も少量多品種で皿数もふえ、購入も多品種小口化している。流通もこのような傾向に合わせ、購買の時間と場所を自由に選択できるように多様化している。

農業生産は、四十年代に入ると米を中心に全般的な供給過剰気味になり、四十年代後半には野菜や果実も需要が量的に伸び悩みとなった。このようななかで生産は多様化傾向にあり、産地間の競争は激化、生産、出荷の組織化、大型化が進み、的確な情報によるきめ細かな販売戦略をとる傾向が見られる。

水産物についても、二百ヵイリ時代に入り遠洋漁業の水揚げが減少した半面、輸入が増え、沖合漁業の水揚げ増や養殖、栽培漁業の進展などで一千万トン台を維持、需要の動向からみて全般的に過剰気味になってきた。

流通面では四十年代以降の道路整備、輸送手段の発達で広域化、大量化が進み、全国的に円滑迅速な集分荷が可能になってきた。さらに情報機器の急速な発達で、情報化も一段と進み、的確、迅速な集分荷に大きな役割を果たしている。

主要野菜

鹿児島市中央卸売市場における近年の推移を見ると、主要野菜では、キャベツ、タマネギ、ダイコン、ハクサイ、バレイショ、ニンジン、キュウリ、トマト、レタスの上位九品目はそれぞれ順位を入れかえながらも伝統的野菜の地位を保っている。（第二四一表）

野菜の主要産地を見ると、鹿児島県内産が産地別割合では、一位を独占している。占有率では五三年の六

一・一％をピークに、最近では五〇％前後の横ばい状況になっている。これは野菜の生産、消費が周年化への傾向を見せているため、夏秋期に九州中部、本州中部の冷涼産地からの入荷がふえているためである。隣県宮崎はキャベツ、ダイコンの主力品目に加え、ゴボウ、ニラなどの生産を増やし、占有率を上げながら、五十一年の七位から五十七年以降の二位に躍進している。（第二四二表）

果実

果実は、温州ミカンが五十一、五十二年の二四・二％から六十年の一四・七％へと占有率を低下させながらも一位を保っており、大衆果実の第一人者の地位を保っている。またスイカは夏場の圧倒的人気で二位、外国産バナナも手軽な果物として重宝されている。リンゴは「紅玉」が五十一年の十位、「国光」が五十六年の十位を最後に上位十品目から姿を消し、かわりに「ふじ」が五十一年の八位から占有率を順次上げながら、五十九、六十年の四位に上昇、六十年には「つがる」が「スターキング」に代わり九位に進出するなど品種の移り変わりを示している。（第二四三表）

果実の産地別では、鹿児島が温州ミカンをはじめポンカン、アマナツカンなど増加、近年のハウスミカン、イヨカンの急増などカンキツ類全体の伸びで一位を独占している。外国産は、米国のグレープフルーツ、オレンジ、フィリピン、台湾のバナナなど増え、近年はニュージーランドのキウイフルーツの急増などで占有率を上げ五十三年以来二位を占めている。福岡は占有率を下げているもののカキ、ブドウ、イチゴなどの品目で強く三位を保っている。（第二四四表）

水産物

水産物の品目別取扱数量は、マグロ類、サバ、イワシ類、アジ類の上位四位はほとんど変わらず、五十一年四位だった冷凍魚は年々順位を下げ、六十年には九位に落ちているがこれは場外流通の増加によるものと

見られている。ブリ類は五十一年九位から順位を上げ五十七年から七位を保っている。（第二四五表）

これを品目別取扱金額でみると、マグロ類、瀬物、ブリ類、塩干・加工品、アジ類の上位五品目は五十五年以降順位に大きな変化はない。しかし五十二年三位だった冷凍魚は年々順位を下げ六十年にややもちなおして七位、場外流通の活発化を反映している。五十年まで上位を占めていたサバも後退、五十一年の三位から六十年の九位に落ちている。（第二四六表）

以上生鮮食料品の中央卸売市場における流れを見たが、近年は市場を経由しない量販店、外食産業などの大口需要者や産地と消費者が直結した流通など、いわゆる市場外流通もふえており、その実態は掌握し難い。卸売市場は、品質、規格の統一の困難な青果物、生鮮魚介類を短時間に集中的に取引きし、公開された市場であるため、特定規格品を大量に購入する需要者は、生産者や加工メーカーと直結する傾向にある。

〈参考文献〉

▽鹿児島市中央卸売市場五十年史（昭和六十二年三月）▽九州運輸局陸運事務所管内概況（各年）▽鹿児島港港勢（鹿児島港湾事務所、各年）▽九州運輸要覧（海運編、昭和六十三年版）▽九州の物流（平成元年一月、財団法人九州海運新興センター）

第241表　野菜の主要品目順位表

（鹿児島中央卸売市場）

上段：品目
中段：数量（トン）
下段：占有率（%）

| 順位＼年次 | 51年 | 52年 | 53年 | 54年 | 55年 | 56年 | 57年 | 58年 | 59年 | 60年 |
|---|---|---|---|---|---|---|---|---|---|---|
| 1 | キャベツ | キャベツ | キャベツ | キャベツ | キャベツ | キャベツ | たまねぎ | キャベツ | だいこん | キャベツ |
| | 12,124 | 13,942 | 14,431 | 14,157 | 12,842 | 12,759 | 12,699 | 13,991 | 14,043 | 14,615 |
| | 15.1 | 15.5 | 15.4 | 14.5 | 13.4 | 13.0 | 12.2 | 13.3 | 12.8 | 13.1 |
| 2 | たまねぎ | たまねぎ | たまねぎ | たまねぎ | たまねぎ | だいこん | キャベツ | たまねぎ | キャベツ | だいこん |
| | 9,920 | 10,402 | 11,691 | 12,316 | 11,453 | 10,593 | 12,150 | 11,993 | 13,595 | 14,243 |
| | 12.3 | 11.6 | 12.4 | 12.7 | 11.9 | 10.8 | 11.7 | 11.4 | 12.4 | 12.8 |
| 3 | だいこん | はくさい | はくさい | だいこん | だいこん | たまねぎ | だいこん | だいこん | たまねぎ | たまねぎ |
| | 8,119 | 9,044 | 9,472 | 9,561 | 10,912 | 10,085 | 11,341 | 10,794 | 11,328 | 12,391 |
| | 10.1 | 10.1 | 10.1 | 9.9 | 11.4 | 10.3 | 10.9 | 10.3 | 10.4 | 11.1 |
| 4 | はくさい | だいこん | だいこん | ばれいしょ | ばれいしょ | ばれいしょ | はくさい | ばれいしょ | にんじん | はくさい |
| | 7,990 | 7,959 | 7,936 | 8,280 | 8,608 | 9,070 | 8,051 | 8,530 | 8,492 | 8,546 |
| | 9.9 | 8.9 | 8.4 | 8.5 | 9.0 | 9.2 | 7.8 | 8.2 | 7.8 | 7.7 |
| 5 | ばれいしょ | きゅうり | きゅうり | はくさい | はくさい | はくさい | ばれいしょ | にんじん | はくさい | にんじん |
| | 7,508 | 7,659 | 7,174 | 8,162 | 8,399 | 8,404 | 7,758 | 8,235 | 8,438 | 8,402 |
| | 9.3 | 8.5 | 7.6 | 8.4 | 8.8 | 8.6 | 7.5 | 7.9 | 7.7 | 7.6 |
| 6 | きゅうり | にんじん | ばれいしょ | きゅうり | きゅうり | きゅうり | きゅうり | はくさい | ばれいしょ | ばれいしょ |
| | 6,102 | 6,388 | 6,951 | 7,635 | 6,962 | 7,860 | 7,588 | 8,047 | 8,396 | 7,505 |
| | 7.6 | 7.1 | 7.4 | 7.9 | 7.3 | 8.0 | 7.3 | 7.7 | 7.7 | 6.7 |
| 7 | にんじん | ばれいしょ | にんじん | にんじん | にんじん | にんじん | にんじん | きゅうり | きゅうり | きゅうり |
| | 4,883 | 6,345 | 6,935 | 6,789 | 6,961 | 7,320 | 7,281 | 7,587 | 7,525 | 7,133 |
| | 6.0 | 7.1 | 7.4 | 7.0 | 7.3 | 7.5 | 7.0 | 7.2 | 6.9 | 6.4 |
| 8 | トマト | トマト | トマト | トマト | トマト | トマト | トマト | トマト | トマト | トマト |
| | 3,770 | 4,082 | 4,296 | 4,317 | 4,213 | 4,441 | 4,648 | 4,436 | 4,726 | 4,342 |
| | 4.7 | 4.5 | 4.6 | 4.5 | 4.4 | 4.5 | 4.5 | 4.2 | 4.3 | 3.9 |
| 9 | レタス | レタス | レタス | レタス | レタス | レタス | レタス | レタス | レタス | レタス |
| | 2,144 | 2,411 | 2,776 | 3,164 | 3,398 | 3,121 | 3,742 | 3,528 | 3,974 | 3,460 |
| | 2.7 | 2.7 | 3.0 | 3.3 | 3.5 | 3.2 | 3.6 | 3.4 | 3.6 | 3.1 |
| 10 | ピーマン | ピーマン | ピーマン | ピーマン | ピーマン | かぼちゃ | かんしょ | かんしょ | かんしょ | かんしょ |
| | 1,886 | 2,262 | 2,108 | 2,200 | 2,020 | 2,450 | 2,469 | 2,520 | 2,522 | 3,212 |
| | 2.3 | 2.5 | 2.2 | 2.3 | 2.0 | 2.5 | 2.4 | 2.4 | 2.3 | 2.9 |
| その他 | 16,069 | 19,259 | 20,231 | 20,413 | 20,164 | 22,091 | 26,107 | 25,209 | 26,401 | 27,456 |
| | 20.0 | 21.5 | 21.5 | 21.0 | 21.0 | 22.4 | 25.1 | 24.0 | 24.1 | 24.7 |
| 合計 | 80,515 | 89,753 | 94,001 | 96,994 | 95,932 | 98,194 | 103,834 | 104,870 | 109,440 | 111,305 |
| | 100.0 | 100.0 | 100.0 | 100.0 | 100.0 | 100.0 | 100.0 | 100.0 | 100.0 | 100.0 |

第242表　野菜の主要産地別取扱数量順位表

上段：産地
中段：数量（トン）
下段：占有率（%）

| 順位＼年次 | 51年 | 52年 | 53年 | 54年 | 55年 | 56年 | 57年 | 58年 | 59年 | 60年 |
|---|---|---|---|---|---|---|---|---|---|---|
| 1 | 鹿児島 | 鹿児島 | 鹿児島 | 鹿児島 | 鹿児島 | 鹿児島 | 鹿児島 | 鹿児島 | 鹿児島 | 鹿児島 |
| | 45,959 | 54,396 | 57,382 | 52,675 | 47,547 | 51,510 | 55,876 | 50,673 | 56,807 | 56,165 |
| | 57.7 | 60.6 | 61.1 | 54.5 | 49.6 | 52.5 | 53.8 | 48.3 | 51.9 | 50.5 |
| 2 | 熊本 | 佐賀 | 佐賀 | 熊本 | 宮崎 | 熊本 | 宮崎 | 宮崎 | 宮崎 | 宮崎 |
| | 5,348 | 5,460 | 6,759 | 7,863 | 6,989 | 8,242 | 8,371 | 8,773 | 9,085 | 9,283 |
| | 6.6 | 6.1 | 7.2 | 8.1 | 7.3 | 8.4 | 8.1 | 8.4 | 8.3 | 8.3 |
| 3 | 佐賀 | 熊本 | 宮崎 | 宮崎 | 熊本 | 宮崎 | 熊本 | 熊本 | 熊本 | 佐賀 |
| | 4,989 | 5,457 | 5,514 | 7,050 | 6,152 | 8,117 | 7,909 | 8,681 | 7,483 | 7,207 |
| | 6.1 | 6.1 | 5.9 | 7.3 | 6.4 | 8.3 | 7.6 | 8.3 | 6.8 | 6.5 |
| 4 | 長野 | 宮崎 | 熊本 | 佐賀 | 北海道 | 長崎 | 佐賀 | 長崎 | 長崎 | 熊本 |
| | 4,896 | 5,145 | 5,205 | 7,028 | 6,046 | 6,914 | 7,549 | 7,266 | 6,521 | 7,185 |
| | 6.0 | 5.7 | 5.5 | 7.2 | 6.3 | 7.0 | 7.3 | 6.9 | 5.9 | 6.4 |
| 5 | 長崎 | 長野 | 長崎 | 長崎 | 長崎 | 佐賀 | 長崎 | 佐賀 | 佐賀 | 長崎 |
| | 4,097 | 3,856 | 4,167 | 4,859 | 5,801 | 5,761 | 5,704 | 5,068 | 6,295 | 6,068 |
| | 5.0 | 4.3 | 4.4 | 5.0 | 6.0 | 5.9 | 5.5 | 4.8 | 5.7 | 5.4 |
| 6 | 北海道 | 北海道 | 長野 | 長野 | 佐賀 | 長野 | 長野 | 北海道 | 長野 | 長野 |
| | 3,722 | 3,370 | 3,797 | 4,486 | 5,454 | 3,932 | 4,277 | 4,442 | 5,126 | 4,537 |
| | 4.6 | 3.8 | 4.0 | 4.6 | 5.7 | 4.0 | 4.1 | 4.2 | 4.7 | 4.1 |
| 7 | 宮崎 | 長崎 | 北海道 | 北海道 | 長野 | 北海道 | 北海道 | 長野 | 北海道 | 北海道 |
| | 3,391 | 3,255 | 3,023 | 4,460 | 5,039 | 2,768 | 3,788 | 4,248 | 3,953 | 4,344 |
| | 4.2 | 3.6 | 3.2 | 4.5 | 5.3 | 2.8 | 3.6 | 4.1 | 3.6 | 3.9 |
| 8 | 香川 | 香川 | 大分 | 大分 | 群馬 | 外国 | 大分 | 大分 | 大分 | 大分 |
| | 1,440 | 1,374 | 1,656 | 1,664 | 3,414 | 2,449 | 2,382 | 3,923 | 3,725 | 4,003 |
| | 1.7 | 1.5 | 1.8 | 1.7 | 3.6 | 2.5 | 2.3 | 3.8 | 3.6 | 3.6 |
| 9 | 福岡 | 福岡 | 香川 | 香川 | 大分 | 大分 | 福岡 | 福岡 | 福岡 | 福岡 |
| | 1,254 | 1,326 | 1,614 | 1,458 | 1,841 | 2,207 | 1,445 | 2,178 | 2,607 | 2,574 |
| | 1.5 | 1.5 | 1.7 | 1.5 | 1.9 | 2.2 | 1.4 | 2.1 | 2.4 | 2.3 |
| 10 | 大分 | 大分 | 福岡 | 福岡 | 香川 | 福岡 | 青森 | 青森 | 青森 | 青森 |
| | 935 | 1,097 | 1,080 | 1,157 | 1,702 | 1,591 | 1,290 | 2,128 | 2,119 | 2,517 |
| | 1.1 | 1.2 | 1.1 | 1.2 | 1.8 | 1.6 | 1.2 | 2.0 | 1.9 | 2.3 |
| その他 | 4,484 | 5,017 | 3,804 | 4,294 | 5,947 | 4,703 | 5,243 | 7,490 | 5,719 | 7,422 |
| | 5.5 | 5.6 | 4.1 | 4.4 | 6.1 | 4.8 | 5.1 | 7.1 | 5.2 | 6.7 |
| 合計 | 80,515 | 89,753 | 94,001 | 96,994 | 95,932 | 98,194 | 103,834 | 104,870 | 109,440 | 111,305 |
| | 100.0 | 100.0 | 100.0 | 100.0 | 100.0 | 100.0 | 100.0 | 100.0 | 100.0 | 100.0 |

第243表　果実の主要品目順位表

（鹿児島中央卸売市場）

上段：品目
中段：数量（トン）
下段：占有率（%）

| 順位＼年次 | 51年 | 52年 | 53年 | 54年 | 55年 | 56年 | 57年 | 58年 | 59年 | 60年 |
|---|---|---|---|---|---|---|---|---|---|---|
| 1 | 温州みかん | 温州みかん | 温州みかん | 温州みかん | 温州みかん | 温州みかん | 温州みかん | 温州みかん | 温州みかん | 温州みかん |
| | 12,465 | 12,747 | 11,626 | 13,148 | 11,769 | 10,010 | 10,148 | 11,128 | 8,392 | 6,967 |
| | 24.2 | 24.2 | 20.9 | 23.1 | 21.1 | 18.8 | 18.0 | 20.6 | 15.9 | 14.7 |
| 2 | すいか | すいか | すいか | すいか | バナナ | すいか | バナナ | すいか | すいか | すいか |
| | 6,653 | 7,658 | 6,988 | 7,483 | 7,147 | 7,221 | 7,271 | 6,319 | 6,978 | 6,578 |
| | 12.9 | 14.6 | 12.5 | 13.1 | 12.8 | 13.6 | 12.9 | 11.7 | 13.2 | 13.9 |
| 3 | バナナ | 二十世紀 | バナナ | バナナ | すいか | バナナ | すいか | バナナ | バナナ | バナナ |
| | 4,488 | 4,341 | 6,391 | 6,636 | 6,717 | 6,516 | 6,594 | 5,452 | 6,268 | 5,511 |
| | 8.7 | 8.3 | 11.5 | 11.6 | 12.1 | 12.2 | 11.7 | 10.1 | 11.8 | 11.6 |
| 4 | 二十世紀 | バナナ | 二十世紀 | 二十世紀 | 二十世紀 | 二十世紀 | 二十世紀 | 二十世紀 | ふじ | ふじ |
| | 4,286 | 4,238 | 4,286 | 4,348 | 4,076 | 4,067 | 3,804 | 3,500 | 3,130 | 2,693 |
| | 8.3 | 8.0 | 7.7 | 7.6 | 7.3 | 7.6 | 6.8 | 6.5 | 5.9 | 5.7 |
| 5 | 富有 | スターキング | 富有 | 富有 | スターキング | ふじ | 富有 | ふじ | 二十世紀 | 二十世紀 |
| | 2,607 | 2,531 | 3,105 | 2,312 | 2,743 | 2,546 | 2,900 | 2,569 | 2,640 | 2,417 |
| | 5.1 | 4.8 | 5.6 | 4.1 | 4.9 | 4.8 | 5.2 | 4.7 | 5.0 | 5.1 |
| 6 | スターキング | 富有 | スターキング | ふじ | ふじ | スターキング | ふじ | 富有 | 富有 | ポンカン |
| | 2,456 | 2,375 | 2,502 | 2,026 | 2,128 | 2,035 | 2,775 | 1,756 | 1,879 | 1,500 |
| | 4.8 | 4.5 | 4.5 | 3.6 | 3.8 | 3.8 | 4.9 | 3.2 | 3.6 | 3.2 |
| 7 | 国光 | 国光 | ふじ | スターキング | 富有 | 富有 | スターキング | スターキング | ポンカン | 富有 |
| | 2,126 | 1,787 | 1,895 | 1,844 | 1,813 | 1,903 | 1,802 | 1,546 | 1,380 | 1,235 |
| | 4.1 | 3.4 | 3.4 | 3.2 | 3.3 | 3.6 | 3.2 | 2.9 | 2.6 | 2.6 |
| 8 | ふじ | ふじ | 国光 | いちご | あまなつかん | いちご | ポンカン | ポンカン | あまなつかん | あまなつかん |
| | 1,236 | 1,603 | 1,179 | 1,149 | 1,381 | 1,123 | 1,284 | 1,317 | 1,292 | 1,211 |
| | 2.4 | 3.0 | 2.1 | 2.0 | 2.5 | 2.1 | 2.3 | 2.4 | 2.4 | 2.5 |
| 9 | あまなつかん | あまなつかん | あまなつかん | あまなつかん | いちご | あまなつかん | いちご | あまなつかん | いちご | つがる |
| | 1,023 | 1,013 | 1,150 | 1,098 | 1,218 | 992 | 1,263 | 1,312 | 1,279 | 1,100 |
| | 2.0 | 1.9 | 2.1 | 1.9 | 2.2 | 1.9 | 2.2 | 2.4 | 2.4 | 2.3 |
| 10 | 紅玉 | いちご | いちご | 桃 | 国光 | 国光 | パイン | いちご | スターキング | いちご |
| | 885 | 908 | 1,113 | 1,069 | 678 | 628 | 1,031 | 1,076 | 1,141 | 994 |
| | 1.7 | 1.7 | 2.0 | 1.9 | 1.2 | 1.2 | 1.8 | 2.0 | 2.2 | 2.1 |
| その他 | 13,240 | 13,457 | 15,428 | 15,900 | 15,990 | 16,191 | 17,460 | 18,151 | 18,538 | 17,208 |
| | 25.8 | 25.6 | 27.7 | 27.9 | 28.8 | 30.4 | 31.0 | 33.5 | 35.0 | 36.3 |
| 合計 | 51,465 | 52,658 | 55,663 | 57,013 | 55,660 | 53,232 | 56,332 | 54,126 | 52,917 | 47,414 |
| | 100.0 | 100.0 | 100.0 | 100.0 | 100.0 | 100.0 | 100.0 | 100.0 | 100.0 | 100.0 |

第244表　果実の主要産地別取扱数量順位表

上段：産地
中段：数量（トン）
下段：占有率（%）

| 順位＼年次 | 51年 | 52年 | 53年 | 54年 | 55年 | 56年 | 57年 | 58年 | 59年 | 60年 |
|---|---|---|---|---|---|---|---|---|---|---|
| 1 | 鹿児島 | 鹿児島 | 鹿児島 | 鹿児島 | 鹿児島 | 鹿児島 | 鹿児島 | 鹿児島 | 鹿児島 | 鹿児島 |
| | 17,233 | 20,559 | 21,705 | 21,583 | 21,124 | 21,541 | 23,109 | 23,734 | 22,763 | 21,101 |
| | 33.5 | 39.0 | 39.0 | 37.9 | 38.0 | 40.5 | 41.0 | 43.8 | 43.0 | 44.5 |
| 2 | 福岡 | 福岡 | 外国 | 外国 | 外国 | 外国 | 外国 | 外国 | 外国 | 外国 |
| | 9,360 | 7,420 | 8,845 | 9,351 | 9,744 | 9,191 | 9,921 | 8,156 | 8,958 | 8,428 |
| | 18.2 | 14.1 | 15.9 | 16.4 | 17.5 | 17.3 | 17.6 | 15.1 | 16.9 | 17.8 |
| 3 | 外国 | 外国 | 福岡 | 福岡 | 福岡 | 福岡 | 福岡 | 福岡 | 福岡 | 福岡 |
| | 6,098 | 6,092 | 7,617 | 7,377 | 5,759 | 5,359 | 6,526 | 5,354 | 5,500 | 3,738 |
| | 11.8 | 11.6 | 13.7 | 12.9 | 10.3 | 10.1 | 11.6 | 9.9 | 10.4 | 7.9 |
| 4 | 青森 | 青森 | 青森 | 鳥取 | 長野 | 長野 | 長野 | 長野 | 長野 | 長野 |
| | 4,747 | 4,836 | 4,081 | 5,024 | 4,441 | 4,178 | 3,888 | 4,207 | 3,755 | 3,593 |
| | 9.2 | 9.2 | 7.3 | 8.8 | 8.0 | 7.8 | 6.9 | 7.8 | 7.1 | 7.6 |
| 5 | 鳥取 | 鳥取 | 鳥取 | 長野 | 鳥取 | 鳥取 | 鳥取 | 鳥取 | 青森 | 熊本 |
| | 4,150 | 3,992 | 3,933 | 3,738 | 4,399 | 3,843 | 3,548 | 3,453 | 3,160 | 2,588 |
| | 8.1 | 7.6 | 7.1 | 6.6 | 7.9 | 7.2 | 6.3 | 6.4 | 6.0 | 5.5 |
| 6 | 長野 | 長野 | 長野 | 青森 | 青森 | 青森 | 青森 | 青森 | 熊本 | 青森 |
| | 4,023 | 3,684 | 3,878 | 3,410 | 3,862 | 3,669 | 3,375 | 2,824 | 3,065 | 2,255 |
| | 7.8 | 7.0 | 7.0 | 6.0 | 6.9 | 6.9 | 6.0 | 5.2 | 5.8 | 4.8 |
| 7 | 熊本 | 熊本 | 熊本 | 熊本 | 熊本 | 熊本 | 熊本 | 熊本 | 鳥取 | 鳥取 |
| | 2,043 | 1,894 | 1,871 | 2,318 | 2,782 | 2,258 | 2,325 | 2,725 | 2,462 | 2,082 |
| | 4.0 | 3.6 | 3.4 | 4.1 | 5.0 | 4.2 | 4.1 | 5.1 | 4.7 | 4.4 |
| 8 | 愛媛 | 宮崎 | 愛媛 | 大分 | 愛媛 | 宮崎 | 愛媛 | 宮崎 | 愛媛 | 愛媛 |
| | 566 | 803 | 702 | 808 | 855 | 994 | 1,142 | 849 | 926 | 680 |
| | 1.1 | 1.5 | 1.3 | 1.4 | 1.5 | 1.9 | 2.0 | 1.5 | 1.7 | 1.4 |
| 9 | 佐賀 | 愛媛 | 宮崎 | 愛媛 | 宮崎 | 愛媛 | 宮崎 | 愛媛 | 宮崎 | 宮崎 |
| | 546 | 738 | 617 | 758 | 812 | 680 | 804 | 738 | 582 | 626 |
| | 1.1 | 1.4 | 1.1 | 1.3 | 1.4 | 1.3 | 1.4 | 1.3 | 1.1 | 1.3 |
| 10 | 宮崎 | 福島 | 大分 | 宮崎 | 大分 | 福島 | 大分 | 岡山 | 佐賀 | 和歌山 |
| | 512 | 424 | 466 | 687 | 265 | 206 | 263 | 299 | 318 | 425 |
| | 1.0 | 0.8 | 0.8 | 1.2 | 0.5 | 0.4 | 0.5 | 0.6 | 0.6 | 0.9 |
| その他 | 2,187 | 2,216 | 1,948 | 1,959 | 1,617 | 1,313 | 1,431 | 1,787 | 1,428 | 1,898 |
| | 4.2 | 4.2 | 3.4 | 3.4 | 3.0 | 2.4 | 2.6 | 3.3 | 2.7 | 3.9 |
| 台計 | 51,465 | 52,658 | 55,663 | 57,013 | 55,660 | 53,232 | 56,332 | 54,126 | 52,917 | 47,414 |
| | 100.0 | 100.0 | 100.0 | 100.0 | 100.0 | 100.0 | 100.0 | 100.0 | 100.0 | 100.0 |

第245表　主要品目取扱数量順位表

（鹿児島中央卸売市場）

上段：品目
中段：数量（トン）
下段：占有率（%）

| 順位＼年次 | 51年 | 52年 | 53年 | 54年 | 55年 | 56年 | 57年 | 58年 | 59年 | 60年 |
|---|---|---|---|---|---|---|---|---|---|---|
| 1 | さば | さば | まぐろ類 | まぐろ類 | まぐろ類 | まぐろ類 | まぐろ類 | まぐろ類 | まぐろ類 | まぐろ類 |
| | 8,600 | 9,211 | 12,563 | 12,127 | 13,596 | 9,703 | 7,045 | 7,788 | 5,731 | 6,559 |
| | 19.9 | 20.3 | 25.5 | 25.5 | 28.9 | 22.6 | 17.3 | 20.0 | 15.1 | 17.1 |
| 2 | まぐろ類 | まぐろ類 | さば | さば | さば | さば | さば | さば | いわし類 | さば |
| | 8,105 | 8,498 | 8,756 | 7,256 | 6,694 | 6,142 | 5,927 | 4,714 | 5,068 | 4,348 |
| | 18.8 | 18.7 | 17.7 | 15.2 | 14.2 | 14.3 | 14.6 | 12.1 | 13.3 | 11.3 |
| 3 | いわし類 | いわし類 | いわし類 | いわし類 | いわし類 | いわし類 | いわし類 | いわし類 | さば | いわし類 |
| | 4,363 | 4,923 | 5,177 | 5,221 | 4,000 | 4,471 | 5,742 | 4,065 | 4,409 | 3,910 |
| | 10.1 | 10.8 | 10.5 | 11.0 | 8.5 | 10.4 | 14.1 | 10.4 | 11.6 | 10.2 |
| 4 | 冷凍魚 | あじ類 | あじ類 | あじ類 | あじ類 | あじ類 | あじ類 | あじ類 | あじ類 | あじ類 |
| | 3,984 | 3,426 | 3,695 | 3,488 | 3,157 | 3,333 | 3,125 | 3,434 | 3,677 | 3,395 |
| | 9.2 | 7.6 | 7.5 | 7.3 | 6.7 | 7.8 | 7.7 | 8.8 | 9.7 | 8.8 |
| 5 | あじ類 | 冷凍魚 | 冷凍魚 | 瀬物 | 瀬物 | 瀬物 | 貝類 | 瀬物 | 瀬物 | 貝類 |
| | 3,731 | 3,355 | 2,990 | 2,648 | 2,574 | 2,901 | 2,863 | 2,878 | 2,965 | 3,359 |
| | 8.6 | 7.4 | 6.1 | 5.6 | 5.5 | 6.8 | 7.0 | 7.4 | 7.8 | 8.7 |
| 6 | 貝類 | 貝類 | 瀬物 | 貝類 | 貝類 | 貝類 | 瀬物 | 貝類 | 貝類 | 瀬物 |
| | 2,210 | 2,825 | 2,372 | 2,620 | 2,388 | 2,457 | 2,851 | 2,720 | 2,843 | 3,155 |
| | 5.1 | 6.2 | 4.8 | 5.5 | 5.1 | 5.7 | 7.0 | 7.0 | 7.5 | 8.2 |
| 7 | 瀬物 | いか類 | 貝類 | 冷凍魚 | ぶり類 | 冷凍魚 | ぶり類 | ぶり類 | ぶり類 | ぶり類 |
| | 1,985 | 2,088 | 2,267 | 2,490 | 2,343 | 1,929 | 1,980 | 2,343 | 2,256 | 2,313 |
| | 4.6 | 4.6 | 4.6 | 5.2 | 5.0 | 4.5 | 4.9 | 6.0 | 6.0 | 6.0 |
| 8 | いか類 | 瀬物 | 塩干・加工品 | ぶり類 | 冷凍魚 | ぶり類 | 冷凍魚 | 塩干・加工品 | 塩干・加工品 | 塩干・加工品 |
| | 1,643 | 2,074 | 1,810 | 2,216 | 2,207 | 1,860 | 1,840 | 1,759 | 1,802 | 1,981 |
| | 3.8 | 4.6 | 3.7 | 4.7 | 4.7 | 4.4 | 4.5 | 4.5 | 4.7 | 5.2 |
| 9 | ぶり類 | 塩干・加工品 | いか類 | いか類 | いか類 | 塩干・加工品 | 塩干・加工品 | 冷凍魚 | いか類 | 冷凍魚 |
| | 1,414 | 1,457 | 1,690 | 1,796 | 1,968 | 1,842 | 1,741 | 1,288 | 1,272 | 1,810 |
| | 3.3 | 3.2 | 3.4 | 3.8 | 4.2 | 4.3 | 4.3 | 3.3 | 3.3 | 4.7 |
| 10 | 塩干・加工品 | ぶり類 | ぶり類 | 塩干・加工品 | 塩干・加工品 | いか類 | いか類 | いか類 | 冷凍魚 | いか類 |
| | 1,306 | 1,360 | 1,462 | 1,706 | 1,731 | 1,645 | 1,380 | 1,207 | 1,202 | 1,175 |
| | 3.0 | 3.0 | 3.0 | 3.6 | 3.7 | 3.8 | 3.4 | 3.1 | 3.2 | 3.1 |
| その他 | 5,850 | 6,174 | 6,518 | 6,029 | 6,360 | 6,621 | 6,191 | 6,764 | 6,807 | 6,383 |
| | 13.6 | 13.6 | 13.2 | 12.6 | 13.5 | 15.4 | 15.2 | 17.4 | 17.8 | 16.7 |
| 合計 | 43,191 | 45,391 | 49,300 | 47,597 | 47,018 | 42,904 | 40,685 | 38,960 | 38,032 | 38,388 |
| | 100.0 | 100.0 | 100.0 | 100.0 | 100.0 | 100.0 | 100.0 | 100.0 | 100.0 | 100.0 |

第246表　主要品目取扱金額順位表

上段：品目
中段：金額(万円)
下段：占有率(%)

| 順位＼年次 | 51年 | 52年 | 53年 | 54年 | 55年 | 56年 | 57年 | 58年 | 59年 | 60年 |
|---|---|---|---|---|---|---|---|---|---|---|
| 1 | まぐろ類 | まぐろ類 | まぐろ類 | まぐろ類 | まぐろ類 | まぐろ類 | まぐろ類 | まぐろ類 | まぐろ類 | まぐろ類 |
| | 430,534 | 504,595 | 544,703 | 693,486 | 814,723 | 617,166 | 502,607 | 480,061 | 382,584 | 420,667 |
| | 24.6 | 24.8 | 26.0 | 29.4 | 31.3 | 25.6 | 21.3 | 21.0 | 17.5 | 18.9 |
| 2 | 瀬物 | 瀬物 | 瀬物 | 瀬物 | 瀬物 | 瀬物 | 瀬物 | 瀬物 | 瀬物 | 瀬物 |
| | 174,213 | 207,480 | 230,716 | 271,953 | 290,865 | 299,056 | 307,312 | 314,885 | 315,532 | 323,078 |
| | 10.0 | 10.2 | 11.0 | 11.5 | 11.2 | 12.4 | 13.0 | 13.8 | 14.4 | 14.5 |
| 3 | 冷凍魚 | さば | ぶり類 | ぶり類 | ぶり類 | ぶり類 | ぶり類 | ぶり類 | ぶり類 | ぶり類 |
| | 152,596 | 146,561 | 135,772 | 180,797 | 210,276 | 172,325 | 197,198 | 201,227 | 196,589 | 197,401 |
| | 8.7 | 7.2 | 6.5 | 7.7 | 8.1 | 7.1 | 8.4 | 8.8 | 9.0 | 8.9 |
| 4 | さば | 冷凍魚 | あじ類 | 塩干・加工品 | 塩干・加工品 | 塩干・加工品 | 塩干・加工品 | 塩干・加工品 | 塩干・加工品 | 塩干・加工品 |
| | 125,072 | 141,380 | 130,395 | 154,052 | 159,335 | 156,209 | 185,698 | 178,198 | 193,262 | 196,692 |
| | 7.1 | 6.9 | 6.2 | 6.5 | 6.1 | 6.5 | 7.9 | 7.8 | 8.8 | 8.8 |
| 5 | ぶり類 | ぶり類 | 塩干・加工品 | 冷凍魚 | あじ類 | あじ類 | あじ類 | あじ類 | あじ類 | あじ類 |
| | 121,304 | 129,479 | 128,908 | 116,159 | 121,908 | 133,683 | 138,037 | 142,947 | 141,092 | 125,451 |
| | 6.9 | 6.4 | 6.2 | 4.9 | 4.7 | 5.5 | 5.8 | 6.3 | 6.5 | 5.6 |
| 6 | あじ類 | いか類 | さば | いか類 | さば | さば | さば | 貝類 | 貝類 | 貝類 |
| | 102,505 | 111,691 | 121,082 | 111,846 | 118,875 | 118,283 | 121,338 | 117,240 | 115,648 | 124,869 |
| | 5.9 | 5.5 | 5.8 | 4.7 | 4.6 | 4.9 | 5.1 | 5.1 | 5.3 | 5.6 |
| 7 | いか類 | あじ類 | 冷凍魚 | さば | いか類 | 貝類 | 貝類 | いか類 | いか類 | 冷凍魚 |
| | 89,357 | 110,614 | 112,142 | 109,616 | 113,674 | 112,834 | 114,276 | 101,781 | 105,481 | 108,279 |
| | 5.1 | 5.4 | 5.4 | 4.7 | 4.4 | 4.7 | 4.8 | 4.5 | 4.8 | 4.9 |
| 8 | 貝類 | 貝類 | いか類 | あじ類 | 貝類 | いか類 | いわし類 | さば | さば | いか類 |
| | 81,352 | 104,411 | 97,754 | 109,305 | 113,748 | 102,924 | 112,358 | 100,830 | 92,492 | 98,764 |
| | 4.7 | 5.1 | 4.7 | 4.6 | 4.4 | 4.3 | 4.8 | 4.4 | 4.2 | 4.4 |
| 9 | たい | 塩干・加工品 | 貝類 | 貝類 | かじき類 | いわし類 | いか類 | 冷凍魚 | いわし類 | さば |
| | 80,232 | 87,146 | 95,993 | 108,691 | 94,824 | 93,088 | 105,243 | 88,118 | 84,119 | 85,523 |
| | 4.6 | 4.3 | 4.6 | 4.6 | 3.6 | 3.9 | 4.5 | 3.9 | 3.8 | 3.8 |
| 10 | いわし類 | かじき類 | かじき類 | かじき類 | 冷凍魚 | かじき類 | 冷凍魚 | いわし類 | 冷凍魚 | いわし類 |
| | 64,886 | 77,284 | 71,139 | 76,185 | 93,017 | 87,859 | 91,275 | 87,169 | 84,092 | 77,194 |
| | 3.7 | 3.8 | 3.4 | 3.2 | 3.5 | 3.6 | 3.9 | 3.8 | 3.8 | 3.5 |
| その他 | 327,247 | 416,670 | 424,270 | 429,903 | 470,118 | 521,775 | 487,917 | 470,167 | 474,947 | 469,759 |
| | 18.7 | 20.4 | 20.2 | 18.2 | 18.1 | 21.5 | 20.5 | 20.6 | 21.9 | 21.1 |
| 合計 | 1,749,298 | 2,037,311 | 2,092,874 | 2,361,993 | 2,601,363 | 2,415,202 | 2,360,059 | 2,282,623 | 2,185,838 | 2,227,677 |
| | 100.0 | 100.0 | 100.0 | 100.0 | 100.0 | 100.0 | 100.0 | 100.0 | 100.0 | 100.0 |

第247表　野菜の主要品目別推移　（単位：%）

| 順位 | 51年 品目名 | 51年 占有率 | 52年 | 53年 | 54年 | 55年 | 56年 | 57年 | 58年 | 59年 | 60年 品目名 | 60年 占有率 |
|---|---|---|---|---|---|---|---|---|---|---|---|---|
| 1 | キャベツ | 15.1 | | | | | | | | | キャベツ | 13.1 |
| 2 | たまねぎ | 12.3 | | | | | | | | | だいこん | 12.8 |
| 3 | だいこん | 10.1 | | | | | | | | | たまねぎ | 11.1 |
| 4 | はくさい | 9.9 | | | | | | | | | はくさい | 7.7 |
| 5 | ばれいしょ | 9.3 | | | | | | | | | にんじん | 7.6 |
| 6 | きゅうり | 7.6 | | | | | | | | | ばれいしょ | 6.7 |
| 7 | にんじん | 6.0 | | | | | | | | | きゅうり | 6.4 |
| 8 | トマト | 4.7 | | | | | | | | | トマト | 3.9 |
| 9 | レタス | 2.7 | | | | | | | | | レタス | 3.1 |
| 10 | ピーマン | 2.3 | | | | | かぼちゃ | | | | かんしょ | 2.9 |

第248表　野菜の主要産地別推移　（単位：%）

| 順位 | 51年 産地名 | 51年 占有率 | 52年 | 53年 | 54年 | 55年 | 56年 | 57年 | 58年 | 59年 | 60年 産地名 | 60年 占有率 |
|---|---|---|---|---|---|---|---|---|---|---|---|---|
| 1 | 鹿児島 | 57.7 | | | | | | | | | 鹿児島 | 50.5 |
| 2 | 熊本 | 6.6 | | | | | | | | | 宮崎 | 8.3 |
| 3 | 佐賀 | 6.1 | | | | | | | | | 佐賀 | 6.5 |
| 4 | 長野 | 6.0 | | | | | | | | | 熊本 | 6.4 |
| 5 | 長崎 | 5.0 | | | | | | | | | 長崎 | 5.4 |
| 6 | 北海道 | 4.6 | | | | | | | | | 長野 | 4.1 |
| 7 | 宮崎 | 4.2 | | | | | | | | | 北海道 | 3.9 |
| 8 | 香川 | 1.7 | | | | 群馬 | 外国 | | | | 大分 | 3.6 |
| 9 | 福岡 | 1.5 | | | | | | | | | 福岡 | 2.3 |
| 10 | 大分 | 1.1 | | | | | | | | | 青森 | 2.3 |

第249表　果実の主要品目別推移　（単位：%）

| 順位 | 51年 品目名 | 51年 占有率 | 52年 | 53年 | 54年 | 55年 | 56年 | 57年 | 58年 | 59年 | 60年 品目名 | 60年 占有率 |
|---|---|---|---|---|---|---|---|---|---|---|---|---|
| 1 | 温州みかん | 24.2 | | | | | | | | | 温州みかん | 14.7 |
| 2 | すいか | 12.9 | | | | | | | | | すいか | 13.9 |
| 3 | バナナ | 8.7 | | | | | | | | | バナナ | 11.6 |
| 4 | 二十世紀 | 8.3 | | | | | | | | | ふじ | 5.7 |
| 5 | 富有 | 5.1 | | | | | | | | | 二十世紀 | 5.1 |
| 6 | スターキング | 4.8 | | | | | | | | | ポンカン | 3.2 |
| 7 | 国光 | 4.1 | | | | | | | | | 富有 | 2.6 |
| 8 | ふじ | 2.4 | | | | | | | | | あまなつかん | 2.5 |
| 9 | あまなつかん | 2.0 | | | | | | | | | つがる | 2.3 |
| 10 | 紅玉 | 1.7 | | | | | | | | | いちご | 2.1 |

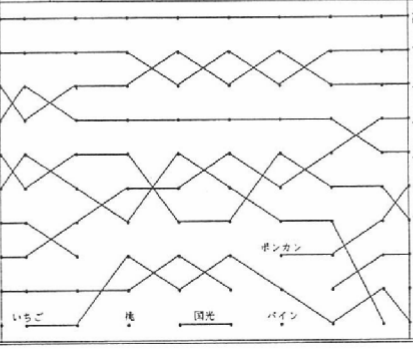


第250表　果実の主要産地別推移　（単位：%）

| 順位 | 51年 産地名 | 51年 占有率 | 52年 | 53年 | 54年 | 55年 | 56年 | 57年 | 58年 | 59年 | 60年 産地名 | 60年 占有率 |
|---|---|---|---|---|---|---|---|---|---|---|---|---|
| 1 | 鹿児島 | 33.5 | | | | | | | | | 鹿児島 | 44.5 |
| 2 | 福岡 | 18.2 | | | | | | | | | 外国 | 17.8 |
| 3 | 外国 | 11.8 | | | | | | | | | 福岡 | 7.9 |
| 4 | 青森 | 9.2 | | | | | | | | | 長野 | 7.6 |
| 5 | 鳥取 | 8.1 | | | | | | | | | 熊本 | 5.5 |
| 6 | 長野 | 7.8 | | | | | | | | | 青森 | 4.8 |
| 7 | 熊本 | 4.0 | | | | | | | | | 鳥取 | 4.4 |
| 8 | 愛媛 | 1.1 | | | | | | | | | 愛媛 | 1.4 |
| 9 | 佐賀 | 1.1 | | | | | | | | | 宮崎 | 1.3 |
| 10 | 宮崎 | 1.0 | | | | | | | | | 和歌山 | 0.9 |

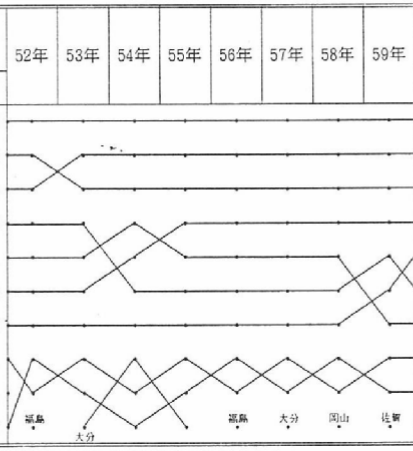

第251表　主要魚種の年次別取扱高推移

上段：数量（トン）
下段：金額（千円）

| | 太物 | 青物 | 瀬物 | 近海物・その他 | 冷凍魚 | 塩干・加工品 | 合計 |
|---|---|---|---|---|---|---|---|
| 51年 | 11,905 | 18,084 | 1,985 | 5,171 | 4,067 | 1,978 | 43,190 |
| | 6,489,084 | 3,422,830 | 1,742,135 | 3,356,671 | 1,556,717 | 925,541 | 17,492,978 |
| 52年 | 12,195 | 19,525 | 2,075 | 6,050 | 3,457 | 2,089 | 45,391 |
| | 7,458,390 | 4,000,293 | 2,074,800 | 4,098,445 | 1,454,680 | 1,291,502 | 20,378,110 |
| 53年 | 16,217 | 19,003 | 2,372 | 5,812 | 3,050 | 2,846 | 49,300 |
| | 7,710,904 | 3,805,612 | 2,307,161 | 4,212,647 | 1,145,314 | 1,747,106 | 20,928,744 |
| 54年 | 16,285 | 17,488 | 2,648 | 6,462 | 2,490 | 2,224 | 47,597 |
| | 9,726,864 | 3,678,362 | 2,719,533 | 4,570,851 | 1,161,593 | 1,762,729 | 23,619,932 |
| 55年 | 18,175 | 15,702 | 2,574 | 6,280 | 2,207 | 2,080 | 47,018 |
| | 11,413,709 | 3,968,950 | 2,908,649 | 4,924,817 | 930,167 | 1,867,337 | 26,013,629 |
| 56年 | 13,784 | 15,511 | 2,901 | 6,481 | 1,929 | 2,298 | 42,904 |
| | 9,075,226 | 4,202,086 | 2,990,559 | 5,178,130 | 811,727 | 1,894,289 | 24,152,017 |
| 57年 | 11,003 | 16,205 | 2,851 | 6,901 | 1,840 | 1,885 | 40,685 |
| | 8,103,144 | 4,542,554 | 3,073,121 | 5,051,675 | 912,749 | 1,917,346 | 23,600,589 |
| 58年 | 12,266 | 13,534 | 2,877 | 7,064 | 1,288 | 1,931 | 38,960 |
| | 7,789,520 | 4,132,718 | 3,148,852 | 5,009,714 | 881,176 | 1,864,251 | 22,826,231 |
| 59年 | 10,448 | 14,448 | 2,965 | 6,999 | 1,202 | 1,970 | 38,032 |
| | 6,877,889 | 3,931,536 | 3,155,318 | 5,039,202 | 840,920 | 2,013,516 | 21,858,381 |
| 60年 | 10,822 | 12,841 | 3,155 | 7,602 | 1,810 | 2,158 | 38,388 |
| | 7,204,812 | 3,575,233 | 3,230,775 | 5,128,509 | 1,082,792 | 2,054,649 | 22,276,770 |