

宮川校区コミュニティ推進計画（第2期2023年度～2027年度）

豊かな自然と強い絆で 明るく住み良い宮川校区



水源地から望む校区

宮川校区コミュニティ協議会

目 次

| | | |
|---|-------------|-----------|
| 1 | 計画の期間 | (P 1) |
| 2 | 策定のねらい | (P 1) |
| 3 | 校区の概要 | (P2～P3) |
| 4 | 各部会の現状と課題 | (P4～P6) |
| 5 | まちづくりの目標 | (P7) |
| 6 | 推進組織と主な活動 | (P8) |
| 7 | 具体的な取組 | (P9～P12) |
| 8 | 資 料 | (P13) |
| ① | アンケート調査結果 | (P14～P19) |
| ② | 校区内の史跡 | (P20) |
| ③ | 校区ウォーキングコース | (P21) |
| ④ | 危険箇所巡り巡回地点図 | (P22～P23) |
| ⑤ | プラン策定までの経過 | (P24) |
| ⑥ | プラン策定委員名簿 | (P25) |

1 計画の期間

2023（令和5年）年度～2027（令和9年）年度 5年間

2 策定のねらい

自分たちの住む地域を将来どのようなまちにしていきたいか思い描き、多様な地域課題の解決や地域資源の活用に取り組んでいくため、向こう5年間のまちづくりの指針として推進計画を策定するものです。

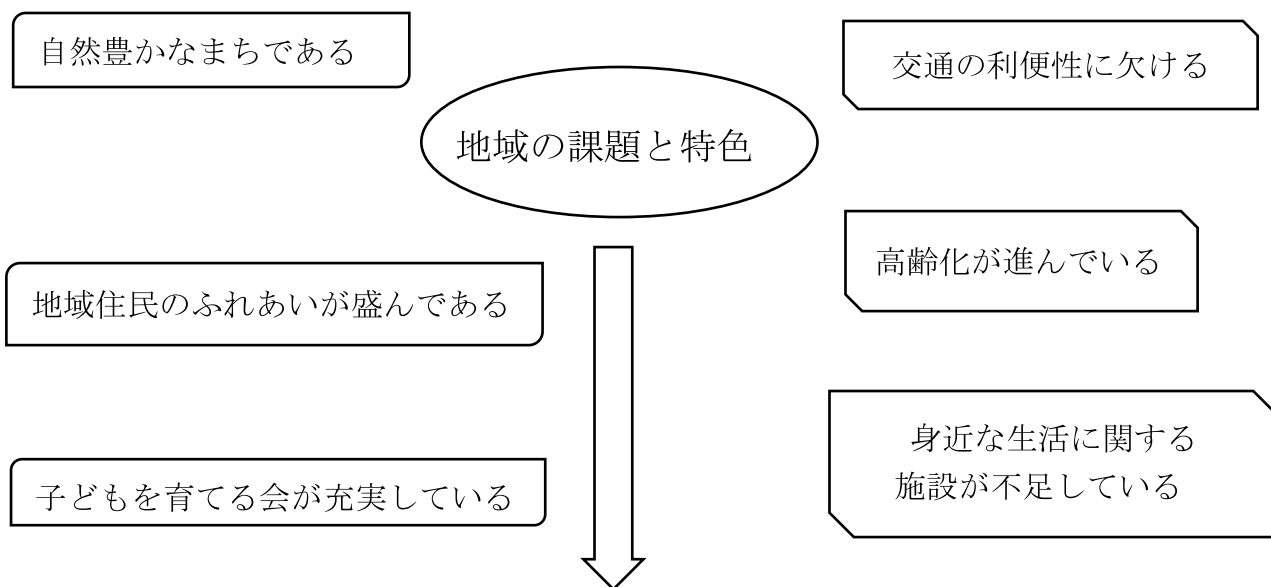

明るく住み良いふるさとづくり



(永田川沿いに設置)

安心安全に暮らせるまち

3 校区の概要

私たちの住む宮川校区は、永田川の清流に育まれた、自然豊かな校区です。地域住民のふれ合いも盛んで、町内会や校区コミュニティ組織が取り組む青少年育成活動やふるさとづくりに住民みんなが協力し参加する素晴らしい地域です。

しかし、現在、高齢化が進み、私たちの生活を取り巻く環境は変化し、地域の絆も希薄になりつつあります。そこで、人と人、人と地域との「絆」をさらに強め、安心・安全で快適な地域社会づくりに取り組むことが求められています。

(1) 人口 総数5,092人 (男性) 2,392人 (女性) 2,700人

(2) 世帯数 2,077世帯

< (1)・(2) 令和2年国勢調査資料 >

(3) 町内会名 (8)・自治会名 (3)

- ・皇徳寺台西町内会
- ・三重野町内会
- ・笠木町内会
- ・上笠木町内会
- ・川口町内会
- ・井手ヶ宇都町内会
- ・炭床町内会
- ・柵木山町内会
- ・県営住宅自治会
- ・市営住宅自治会 (寿)
- ・山田市営住宅自治会 (なごみ)



(ディスタンスを守り運営委員会)

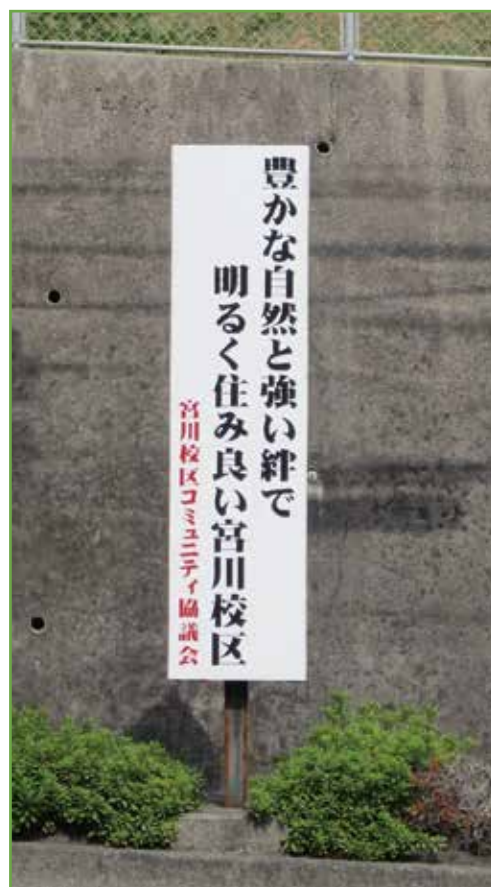

(コミュニティ協議会スローガン看板)

(4) 宮川校区の人口（令和2年国勢調査資料）

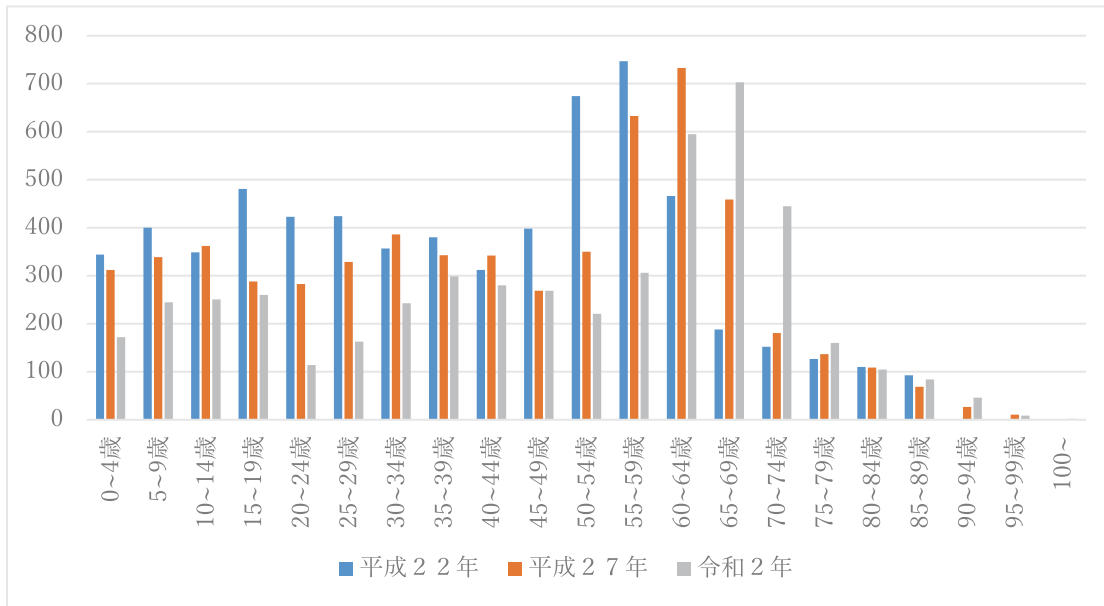

(5) 宮川小学校児童数推移

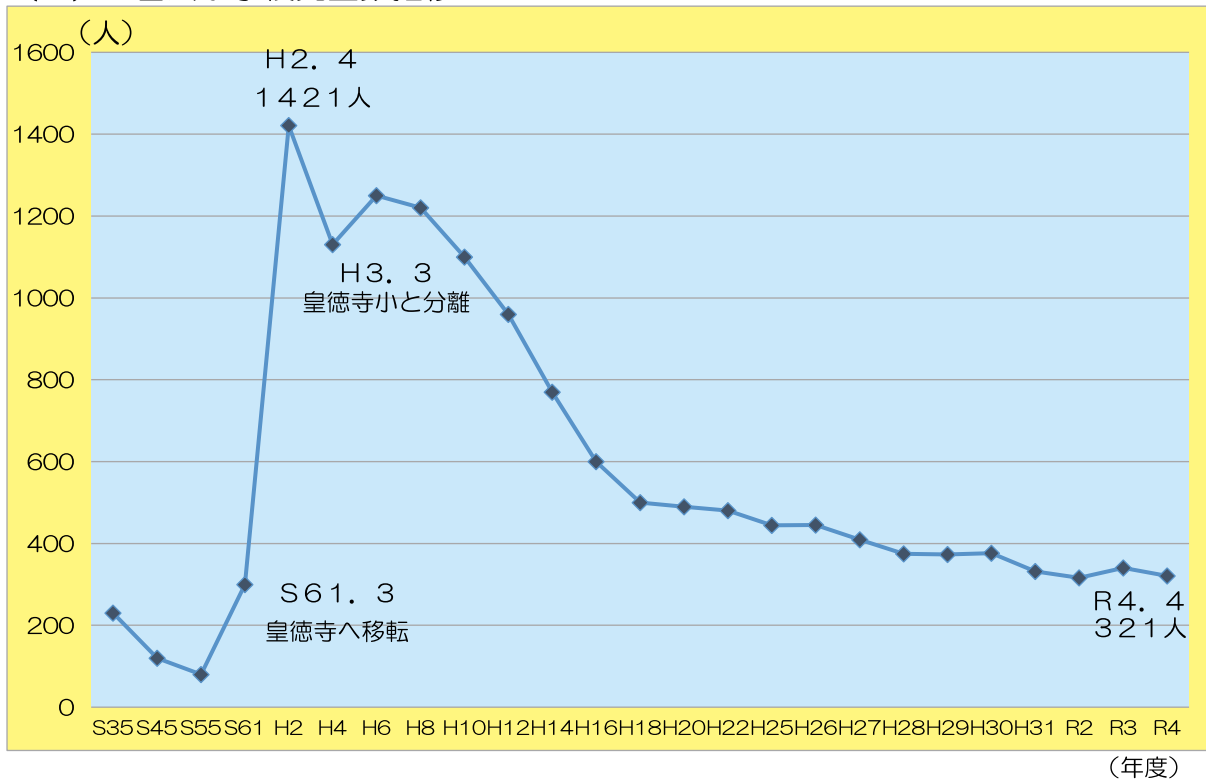

小学校の児童数（単位：人）

| 年 | 昭和61年 | 平成3年 | 平成12年 | 平成22年 | 平成27年 | 令和2年 | 令和4年 |
|-----|-------|------|-------|-------|-------|------|------|
| 児童数 | 300 | 1427 | 960 | 480 | 409 | 316 | 321 |

昭和61年3月に五ヶ別府町から現在地に移転し、その後児童数が増え続け平成2年4月には1400人を超えるマンモス校となりましたが、平成3年3月に皇徳寺小と分離、その後児童数の減少が続き、近年は300人台前半で推移しています。

令和4年10月に創立130周年を迎えました。



4 各部会の現状と課題

【 環境まちづくり推進部会 】

現 状 と 課 題

《 現 状 》

- ※ 自然環境(緑豊かなブルーベリーロードを中心に公園も充実)が良く、住民の人柄がよい。
- ※ コンビニ、スーパー等お店が少なくガソリンスタンドがない。
- ※ 住民の高齢化、交通手段の環境(バス利用時間・便数減)が良くない。
- ※ 夜は校区内の暗い所があり、不審者が見られる。
- ※ ゴミステーション美化、飼い犬猫の放置糞等の不法投棄など住民意識が低い。
- ※ 地域住民の交流を深める機会が少ない。(コロナの影響)

《 課 題 》

- ※ 安心・安全な地域づくりの取組
- ※ 清掃作業の推進、ゴミ出しマナーとゴミステーション美化管理
- ※ バス便の増便(利用しやすいルート)についての要望
- ※ 危険箇所・不法投棄の確認、監視対策
- ※ 自治会(町内会)加入と地域住民の交流推進



【 社会体育部会 】

(校区ソフトバレーボール大会)

現 状 と 課 題

《 現 状 》

- ※ 住民の健康づくりへの意識が高い。
- ※ スポーツクラブ・同好会など、健康増進活動への取組が活発である。
- ※ 地域で行われている活動のコミュニティ全体への啓発が十分でない。
- ※ 高齢化が進み各種スポーツ活動への参加者が減少しつつある。(参加者が限られている)
- ※ コロナ感染症の影響を受け活動の縮小を余儀なくされている。

《 課 題 》

- ※ 地域内の連携強化、各種健康増進活動への参加者の増加に向けた取組
- ※ 若年層の参加者を促す施策の検討
- ※ 世代間交流のスポーツイベントの開催

【 教育文化部会 】

現 状 と 課 題

《 現 状 》

- ※ 社会学級(成人学級・女性学級・家庭教育学級)の開設
 - ・ 年10回の学習会(講話・実習・実技・市教委等主催の研修会等への出席)を実施している。
- ※ 校区文化祭の開催
 - ・ 校区住民による生涯学習の成果を発表している。
 - ・ 小・中学生による活動を発表している。
 - ・ あいご会活動を発表している。
 - ・ 社会学級活動を発表をしている。
- ※ 史跡めぐり等の実施
 - ・ 校区内外の史跡等をめぐり、ふるさとの歴史や自然・産業等について理解を深めている。

《 課 題 》

- ※ 社会学級
 - ・ 社会学級の参加者が少ないことに加え、参加者が固定化する傾向
 - ・ 学級生の増加を図るため、募集に係る広報の在り方への工夫
 - ・ 幅広い世代の参加を促すため、おやじの会など他団体との連携の深化
 - ・ 学級に参加したくなるような学習内容の充実
- ※ 校区文化祭
 - ・ 校区内の自主的学習グループの発掘など、文化祭の一層の充実
- ※ 史跡めぐり
 - ・ 成人学級・女性学級の学習活動として実施しているが、学級生だけでなく、全ての住民が参加出来るような広報

【 青少年子ども育成部会 】

現 状 と 課 題

《 現 状 》

- ※ 地域から子どもたちへの声掛けは良く行われている。
- ※ 子どもを育てる会等で直接関わる大人は一部で、多くは行事で顔を合わせるか、あいさつ程度である。
- ※ コロナ禍で行事や活動の機会が減っている。
- ※ 子どもを育てる会の活動は、コロナ禍でも学校の協力を得て工夫して行っている。

《 課 題 》

- ※ 育成に携わる人材の新規発掘
- ※ 子どもたちの見守り活動のさらなる充実
- ※ おやじの会の人材発掘と各種活動への連携強化

【 安心安全部会 】

現 状 と 課 題

《 現 状 》

- ※ 地震・台風・豪雨・火災等の自然災害への対応が不安。
- ※ 身近に相談相手がいない。
- ※ シラス台地で大雨が降ると逃げる道が無い。(特に五ヶ別府方面)
- ※ 老後の生活が不安。
- ※ 災害時の避難場所まで遠い。
- ※ 育児・教育・子育てに不安。
- ※ 家族や自身の健康や介護が不安。
- ※ 場所によっては防災放送が聞き取れない、家庭用の防災無線が無い。



《 課 題 》

- ※ 地域の防犯対策
- ※ 交通事故対策の強化
- ※ 災害時の避難場所と避難ルートの確保
- ※ 防災放送や防災無線の充実



(青色防犯パトロール)

【 高齢者福祉部会 】

現 状 と 課 題

《 現 状 》

- ※ 少子高齢化が進んでいる。
- ※ 高齢者と子どもとの交流の場(ふれあいグラウンドゴルフ)がある。
- ※ シニアクラブ・睦会・お達者クラブ等の活動が充実している。

《 課 題 》

- ※ 独居高齢者対策及び高齢者・認知症等の見守り活動への取組が必要
- ※ 高齢者が気軽に集い語らう場の確保が必要
- ※ ふれあいグラウンドゴルフは、もう少し参加者を増やす取組が必要
- ※ 福祉に関する情報提供が必要
- ※ 身近な相談窓口の提供・人の確保
- ※ 介護施設・老人福祉施設のさらなる充実



5 まちづくりの目標

(1) スローガン

『豊かな自然と強い絆で明るく住み良い宮川校区』

(2) 目指す将来像

《 基本目標 》

校区住民が親和と協力の連帯意識をもって、主体的に校区の発展と生活環境の整備を図り、潤いと活力に満ちた安心安全な住み良いまちづくりに取り組む。

《 運営方針 》

- ① 子どもから大人まで、校区住民みんなが夢や生きがいを持ち、共に助け合いながら、豊かな自然と強い絆で明るく住み良い校区づくりを推進する。
- ② みんなで創る地域づくりを基本に役割分担し、専門部の主体的・積極的活動の充実に努める。
- ③ 各種構成団体との連携を図り、効果的な事業推進に努める。
- ④ 校区の課題や住民の声を大切にしたコミュニティ推進計画を基に、自助・共助の実現を目指すとともに、関係行政機関との連携による活動（公助）の充実に努める。

6 推進組織と主な活動

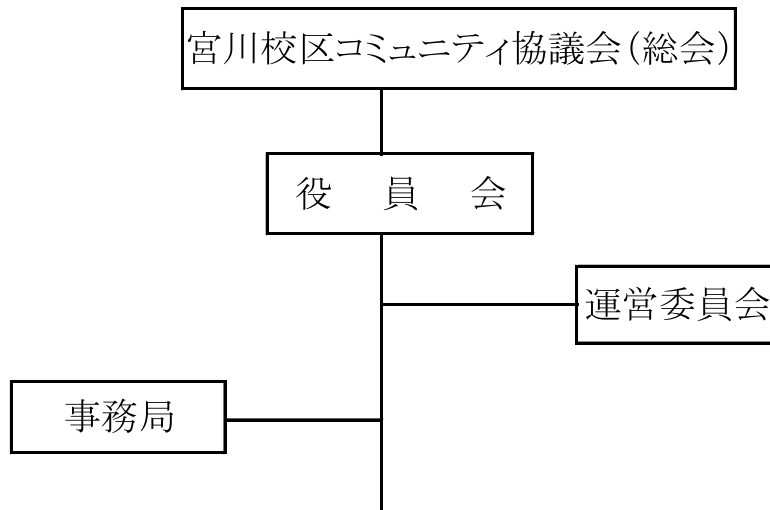

| 部会名 | 活動方針 | 主な活動 |
|-------------|---|---|
| 環境まちづくり推進部会 | 人間性豊かで活力ある郷土づくりに努めるとともに各種推進運動への地域住民の積極的な参加を図る。 | <ol style="list-style-type: none"> 1 自治会長会との連携 環境調査・清掃活動の推進 2 防犯防災活動 3 花いっぱい運動 4 子どもの見守り活動 5 団地内共催事業 |
| 社会体育部会 | スポーツやレクリエーション活動をとおして、校区住民の親和と健康増進を図り心身ともに健康で豊かなまちづくりを推進する。 | <ol style="list-style-type: none"> 1 校区運動会の実施 2 校区球技大会開催 3 スポーツ団体の育成 4 ニュースポーツ体験 |
| 教育文化部会 | 校区における生涯学習を推進するため、校区の人々の諸学習活動への参加を促すとともに、文化活動の普及・啓発に努め、文化水準の向上と新しい文化的行事の充実・振興を図る。 | <ol style="list-style-type: none"> 1 社会学級の開設 2 校区文化祭の開催 3 史跡めぐり等の実施 |
| 青少年子ども育成部会 | 青少年の健全育成を図るため、青少年の各種活動を充実するとともに非行防止及び環境浄化に努める。 | <ol style="list-style-type: none"> 1 子どもを育てる会への活動支援 2 あいご会活動への支援 3 おやじの会との連携 4 伝統文化の保存・継承 5 体力づくり・健康増進・思い出作り 6 親子ふれあい交流 |
| 安心安全部会 | 安心安全の確保のため、防犯意識の向上や犯罪の未然防止・危険箇所点検など安心安全なまちづくりに努める。 | <ol style="list-style-type: none"> 1 防火・防災・防犯訓練の実施 2 危険箇所めぐり 3 永田川清掃 4 安心安全ネットワーク会議 5 交通安全対策の実施 6 青パト実施 7 災害避難用食料確保の奨励 |
| 高齢者福祉部会 | 各層間の交流活動を活発化し、相互理解を深め、相互精神の向上に努め、高齢者や障害者へやさしいまちづくりを推進する。 | <ol style="list-style-type: none"> 1 ふれあいグラウンドゴルフ 2 高齢者の実態把握・見守り 3 校区敬老会の実施 |

7 具体的な取組

【 環境まちづくり推進部会 】

| 番号 | 活動名 | 活動内容 | 活動のねらい | 計 画 | | | 継 新 連 |
|----|-----------|--|---|--------|--------|--------|-------------|
| | | | | 短 期 | 中 期 | 長 期 | |
| 1 | 自治会長会との連携 | 環境調査、危険箇所 不法投棄箇所 | 被害未然防止対策 | ○ | | | 継・連 |
| | | 一斉清掃、ゴミ出しマナー まち美化指導員との連携 宮川小の愛校清掃作業 永田川清掃作業 | 清潔で住みやすいまちづく 犬のフンの持ち帰り ゴミ出しマナーの向上 | ○ | | | 継・連 |
| 2 | 防犯防災活動 | 防災の集い、防犯パトロール | 安心安全なまちづくり | ○ | | | 継・連 |
| 3 | 花いっぱい運動 | 「季節の花プランター」設置 | 校区内の美化向上 | | | | |
| 4 | 子どもの見守り活動 | あいさつ運動、登校指導、 リサイクル活動、 学校支援ボランティア | 健全な育成及び交流 | ○ | | | 継・連 |
| 5 | 団地内共催事業 | 夏祭り・カラオケ大会 | 住民の交流及び芸能発表 の場 | ○ | | | 継・連 |



(バス停に設置されたプランター)

【 社会体育部会 】

| 番号 | 活動名 | 活動内容 | 活動のねらい | 計 画 | | | 継 新 連 |
|----|---------------|---------------------------|-------------------|--------|--------|--------|-------------|
| | | | | 短 期 | 中 期 | 長 期 | |
| 1 | 校区運動会 | 区・町内会・自治会対抗 | ふれあい交流・健康づくり | ○ | | | 継 |
| 2 | 校区ソフトバレーボール大会 | ソフトバレーボール大会 | ふれあい交流・健康づくり | ○ | | | 新 |
| 3 | 校区グラウンドゴルフ大会 | グラウンドゴルフ大会 | ふれあい交流・健康づくり | | ○ | | 新 |
| 4 | 風船バレーボール大会 | 子どもと高齢者が一緒に チームを組み競技する | ふれあい交流・健康づくり | | ○ | | 継 |
| 5 | スポーツ団体の育成 | スポーツ団体への協力 支援 | 啓発及び会員増加 健康づくり | | ○ | | 継 |
| 6 | ニュースポーツの推進 | ニュースポーツ体験 | ふれあい交流・健康づくり | | ○ | | 新 |

【 教育文化部会 】

| 番号 | 活動名 | 活動内容 | 活動のねらい | 計 画 | | | 継 新 連 |
|----|--------------------------------------|---|--|--------|--------|--------|-------------|
| | | | | 短 期 | 中 期 | 長 期 | |
| 1 | 社会学級の開設 ・成人学級 ・女性学級 ・家庭教育学級 | 講話・実習・実技・研修会へ の出席 年10回の学習活動 | 心豊かで生きがいのある人生 を送るために必要な教養や知識 技能の習得・生涯学習の推進 | ○ | | | 継 |
| 2 | 校区文化祭の開催 | 校区住民による生涯学習 等の成果の発表 小・中学生による活動の発表 あいご会活動、社会学級活動 の発表 | 校区における文化活動の奨励 文化意識の向上と心豊かな人 づくり | ○ | | | 継 |
| 3 | 史跡めぐりの実施 | 校区内外の史跡や産業 施設等の見学 | 校区内外の歴史や自然、 産業等について理解を深め、 ふるさとの良さの再確認 | ○ | | | 継 |

【 青少年子ども育成部会 】

| 番号 | 活動名 | 活動内容 | 活動のねらい | 計 画 | | | 継 新 連 |
|----|-------------|---------------------------|------------------------------|--------|--------|--------|-------------|
| | | | | 短 期 | 中 期 | 長 期 | |
| 1 | 灯ろう祭り | 灯ろうに絵をかき、 ブルーベリーロードに飾る | 子どもを育てる会への活動支援 | ○ | | | 継・連 |
| 2 | 竹細工(箸作り) | 竹の削り箸を作る | 子どもを育てる会への活動支援 | ○ | | | 継・連 |
| 3 | わら細工(リース作り) | わらを練る クリスマスリースを作る | 子どもを育てる会への活動支援 宮五水田のわらの利用 | ○ | | | 継・連 |
| 4 | ミニ門松作り | ミニ門松の制作 | 子どもを育てる会への活動支援 伝統文化の保存・継承 | ○ | | | 継・連 |
| 5 | 昔ながらの遊び | 昔の遊び体験 | 子どもを育てる会への活動支援 昔の遊びの伝授・継承 | ○ | | | 継・連 |
| 6 | あいごドッジボール大会 | ドッジボール大会支援 | あいご会活動への支援 | ○ | | | 継・連 |
| 7 | あいご綱引き大会 | 綱引き大会支援 | あいご会活動への支援 | ○ | | | 継・連 |
| 8 | 夏休みのラジオ体操 | 夏休みのラジオ体操の実施 | 体力づくり・早起きの習慣づくり | ○ | | | 継・連 |
| 9 | 門松作り | 小学校正門の門松作成 | 伝統文化の保存・継承 | ○ | | | 継・連 |
| 10 | 宮川幼稚園餅つき | 餅つきの支援 | 思い出づくり | ○ | | | 継・連 |
| 11 | 歩こう会 | 校区内外の史跡巡り | 健康増進・体力づくり | ○ | | | 継・連 |
| 12 | 永田川の親子ふれあい | 永田川での川遊び | 親子ふれあい交流 | | ○ | | 新・連 |
| 13 | 親子体験活動 | 親子での体験活動 | 親子ふれあい交流 | | ○ | | 新・連 |

(灯ろう祭り)



(夢や願いをこめて)

【 安心安全部会 】

| 番号 | 活動名 | 活動内容 | 活動のねらい | 計 画 | | | 継 新 連 |
|----|------------------|---------------------|---------------------|--------|--------|--------|-------------|
| | | | | 短 期 | 中 期 | 長 期 | |
| 1 | 防火防災訓練 | 講話・演習・実技訓練 | 防災意識の向上・対策 | ○ | | | 継・連 |
| 2 | 危険箇所めぐり | 危険箇所点検・改善 立看板等設置 | 事故の未然防止 | ○ | | | 継 |
| 3 | 永田川清掃 | 永田川河川草払い | 安心安全な利用促進 | ○ | | | 継・連 |
| 4 | 安心安全ネットワーク会議 | 年3回の会議 | 安心安全対策 | ○ | | | 継・連 |
| 5 | 交通安全対策 | 標語・横断歩道新設要望 | 安全周知 | | ○ | | 新・連 |
| 6 | 青パト実施 | 校区内パトロール | 犯罪・事故等の防止 | ○ | | | 継 |
| 7 | 災害避難用食料確保の 奨励 | 回覧板や各行事等での呼び かけ | 災害時における自助、共助 の推進 | ○ | | | 継 |



(青色防犯パトロール)

【 高齢者福祉部会 】

| 番号 | 活動名 | 活動内容 | 活動のねらい | 計 画 | | | 継 新 連 |
|----|------------------|---------------------------------------|--------------|--------|--------|--------|-------------|
| | | | | 短 期 | 中 期 | 長 期 | |
| 1 | ふれあいグラウンドゴルフ | 年1回高齢者と児童がチーム を作りグラウンドゴルフを実施 | ふれあい交流・仲間づくり | ○ | | | 継・連 |
| 2 | 高齢者の実態把握・見 守り | 町内会・民生委員との連携 訪問・声かけ 独居高齢者、認知症対策 | 生活・生きがい支援 | ○ | | | 継・連 |
| 3 | 校区敬老会の実施 | 敬老の日・長寿のお祝い | 生きがい支援 | ○ | | | 継・連 |

8 資 料

- ① アンケート調査結果
- ② 校区内の史跡
- ③ 校区ウォーキングコース
- ④ 危険箇所巡り巡回地点図
- ⑤ プラン策定までの経過
- ⑥ プラン策定委員名簿



(宮五水田)

① アンケート調査結果

第2期まちづくり推進計画策定にあたり、令和4年5月に宮川小校区にお住まいの令和3年度・4年度新旧町内会役員・自治会役員・班長・山田市住・宮川小PTA会員の皆さんを対象にアンケートを実施しました。

配布枚数(611枚) 回収枚数(466枚) 回収率(76%)

(1) 回答いただく方についてお伺いします。

問1 現在お住まいの町内会・自治会はどこですか 問2 あなたは何歳ですか

| | 39歳以下 | 40～59歳 | 60～69歳 | 70歳以上 | 未記入 | 合計 |
|----------|-------|--------|--------|-------|-----|-----|
| 1 西町内会 | 6 | 27 | 55 | 31 | 1 | 120 |
| 2 県営住宅 | 5 | 16 | 9 | 2 | | 32 |
| 3 市営住宅 | 9 | 17 | 11 | 2 | | 39 |
| 4 山田市住 | 10 | 25 | 20 | 12 | | 67 |
| 5 五ヶ別府 | 2 | 8 | 8 | 20 | 1 | 39 |
| 6 宮川小PTA | 69 | 93 | 0 | 0 | 7 | 169 |
| | 101 | 186 | 103 | 67 | 9 | 466 |

(2) あなたは、宮川校区コミュニティ協議会について

(1) 知っていますか (回答数 461)

| | |
|---------|-----|
| 1 知っている | 245 |
| 2 知らない | 216 |

(2) コミュニティ協議会主催の行事等に参加したことがありますか (回答数 434)

| | |
|------|-----|
| 1 ある | 109 |
| 2 ない | 325 |

(3) 校区の生活環境やまちづくりについてお伺いします。

問1 環境やまちづくりについての質問

(1) 地域の特性は何ですか (複数回答 700)

| | |
|---------------------|-----|
| 1 自然環境がよい | 279 |
| 2 住民の人柄が良い | 99 |
| 3 安心安全対策がしっかり行われている | 73 |
| 4 学校が近くて便利 | 249 |

5 その他

- 1 静かで落ち着いて過ごしやすい
- 2 交通アクセスが便利
- 3 緑豊かなブルーベリーロードを中心に公園も充実していてインフラもしっかりしている

(2) 生活するために不便を感じていることは何ですか (複数回答 592)

| | |
|------------|-----|
| 1 お店が少ない | 268 |
| 2 交通手段が少ない | 254 |
| 3 駐車場が少ない | 70 |

4 その他

- 1 高齢化社会において交通手段の環境(バス利用時間・便数減)が悪くなって住みにくくなった
- 2 郵便ポストが少なくなった
- 3 川口からスカイライン、産業道路への交通量が多く自宅への出入りも困っている
- 4 南日本銀行のATMやガソリンスタンドがない
- 5 広木駅・桜ヶ丘・荒田方面へ行く交通手段の確保
- 6 コンビニが少ない
- 7 あいばすを通して下さい
- 8 車の運転ができなくなったらと思うと不安
- 9 通学路に木々が生い茂り暗い
- 10 夜は町内が暗い・電灯が少ないように感じる
- 11 不審者が多い
- 12 坂道が多い、寒い、山が近く虫や動物に悩まされる
- 13 横断歩道に立っていても車が止まらず、なかなか渡れない

(3) 生活環境をよくするためには、今後どのような取組みが必要でしょうか

(回答数 402)

| | |
|--------------------|-----|
| 1 ゴミステーションの管理・美化 | 118 |
| 2 地域の危険箇所の表示・点検 | 174 |
| 3 集会所・公民館等の活動拠点の充実 | 41 |
| 4 地域行事・イベント等の充実 | 69 |

5 その他

- 1 朝夕の渋滞の解消
- 2 高齢化に向けて医療・交通をもっと行政側から実態の把握すべき
- 3 住民同士のあいさつや飼い猫の糞など住民の意識の向上
- 4 公共交通機関の増便
- 5 現環境の維持
- 6 タイヨーなど安い店が近くに欲しい(お店の充実)
- 7 お年寄りが気軽に喝茶飲んで話の出来る集まりがあったらいいです
- 8 県道の除草をして欲しい(歩道が草だらけ)・・・歩道部分・雑草の処理
- 9 交通安全教室・安全パトロール
- 10 団地内に交番があって欲しい

問2 生活周辺についての質問

(1) 公共交通機関(団地発のバス等)を利用していますか (回答数 461)

| | |
|---------------|-----|
| 1 よく利用している | 45 |
| 2 週1回は利用している | 9 |
| 3 月1回は利用している | 32 |
| 4 ほとんど利用していない | 375 |

(2) 集会所(公民館)の活用について (回答数 456)

| | |
|---------------|-----|
| 1 よく利用している | 15 |
| 2 時々利用している | 109 |
| 3 ほとんど利用していない | 332 |

(3) 校区内にあるお店を利用していますか (回答数 454)

| | |
|---------------|-----|
| 1 よく利用している | 239 |
| 2 時々利用している | 183 |
| 3 ほとんど利用していない | 32 |

(4) ゴミステーション等に設置してある掲示板上について (回答数 462)

| | |
|----------------|-----|
| 1 よく見ている | 136 |
| 2 時々見ている | 237 |
| 3 ほとんど見ていない | 53 |
| 4 掲示板は設置されていない | 36 |

(4) 青少年子ども育成についてお伺いします。

問1 日頃校区の子どもたちと、どの程度関わりを持っていますか (回答数 464)

| | |
|----------------|-----|
| 1 よく声をかけている | 141 |
| 2 行事等で顔を合わせる程度 | 119 |
| 3 ほとんどふれ合いなし | 102 |
| 4 かかわりを持つ機会がない | 102 |

問2 青少年育成のため、協力したいと思うことは何ですか (回答数 564)

| | |
|----------------------------|-----|
| 1 あいさつ等の声かけ | 187 |
| 2 見守り活動 | 224 |
| 3 行事への参加 (あいご会・子どもを育てる会活動) | 125 |
| 4 相談相手 | 28 |

5 その他

- 1 仕事のため難しい
- 2 最近本当にあいさつできる子供が減っていると日々感じる

(5) 校区の安心安全についてお伺いします。

問1 暮らしの安心に関することで、不安があれば何ですか (回答数 355)

| | |
|----------------|-----|
| 1 身近に相談相手がいない | 9 |
| 2 老後の生活 | 71 |
| 3 家族や自身の健康や介護等 | 125 |
| 4 育児・子育て・教育問題 | 114 |
| 5 地域の人間関係 | 36 |

6 その他

- 1 通学路

問2 暮らしの安全に関することで、不安があるとすれば何ですか (回答数 438)

| | |
|--------------------------|-----|
| 1 地震・台風・豪雨・火災等の自然災害時への対応 | 134 |
| 2 地域の防犯対策 | 208 |
| 3 交通事故 | 96 |

4 その他

- 1 ブルーベリーロードは自然が豊かで交通安全の面ではとてもよい環境なのですが不審者対策が難しい面があるので改善・対策をして頂きたいです
- 2 環境整備
- 3 公園に誰もいない
- 4 木が茂っていて死角が多い
- 5 後期高齢者が増える中で、交通機関が少なくなり、免許返納への後押しもできず交通事故などの被害が起きないか不安

(6) 高齢者福祉についてお伺いします。

問1 福祉のまちづくり高齢者について(あったら良いなと思うサービス・事業)について (複数回答 472)

| | |
|---------------|-----|
| 1 趣味等の学習機会の開設 | 92 |
| 2 交流できるサロンの開設 | 97 |
| 3 介護予防等の健康教室 | 72 |
| 4 身近な相談窓口 | 86 |
| 5 福祉に関する情報提供 | 125 |

6 その他

1 交通安全教室

問2 地域の福祉を更によくするためには、今後どのような取組みが必要だと思いますか (回答数413)

| | |
|----------------------------|-----|
| 1 住民による手助けの必要な高齢者の見回り活動の充実 | 114 |
| 2 優しい交通安全指導や活動 | 129 |
| 3 健康や運動に関する行事や研修の充実 | 59 |
| 4 高齢者と子どもとの交流の場の充実 | 111 |

5 その他

1 交通事故が多くスピードを出す車が多い

2 見守り活動

3 病院までの交通手段の確保

(7) 次の宮川校区の行事・活動についてご意見を記入してください。

1 校区運動会

| 継続 | 改善 | 止める | 無回答 | その他 |
|-----|----|-----|-----|-----|
| 239 | 22 | 25 | 176 | 4 |

改善点

- 1 競技内容の見直し・競技参加人数の見直し
- 2 種目を減らして午前中だけにする
- 3 学校の運動会と一緒にくめないか
- 4 参加する人だけにお金を使うのではなく1世帯に1つ何かゴミ袋1つでも配ってもいいかと思えます
- 5 更に充実させていきたい
- 6 今年は開催して欲しい
- 7 親子大会をもっと多めにする
- 8 子どもたちと高齢者が参加でき交わりができる時間
- 9 参加者を幅広くする工夫
- 10 希望者のみの参加が良く割当は反対です

無くて良い意見

- 1 人数集めが大変
- 2 コロナ禍だから必要なし
- 3 中止して欲しい、怪我の保証ができない
- 4 高齢になり参加できなくなる
- 5 毎年開催する必要があるか
- 6 他の大会にして欲しい
- 7 大きな行事を年1とかよりは小さなイベントで宮川地区の子と知り合える、遊べる活動が欲しい
- 8 希望者の方がいらっしゃるのならばいいが、割当は良くない
- 9 いろいろな行事等あるかもしれませんが、負担に思うことがある

その他

- 1 町内会主催ではないの？
- 2 出たことがなく関心がない

2 校区文化祭

| 継続 | 改善 | 止める | 無回答 | その他 |
|-----|----|-----|-----|-----|
| 254 | 8 | 13 | 188 | 3 |

改善点・その他

- 1 更に充実させていきたい
- 2 地域サークル等
- 3 毎年開催する必要があるか
- 4 いろいろな行事等あるかもしれませんが、負担に思うことがある
- 5 コロナ禍だから必要なし
- 6 強制でなく本人の意思による参加であって欲しい
- 7 人が減っているので規模を縮小して行う

3 校区ソフトバレーボール大会

| 継続 | 改善 | 止める | 無回答 | その他 |
|-----|----|-----|-----|-----|
| 225 | 10 | 14 | 209 | 8 |

改善点

- 1 参加チームが増えたら良いなあ
- 2 参加者が少ない中で毎年開催する必要があるか
- 3 出場する人達が決まっているのもっとたくさんの方に広報を
- 4 バレー経験者のみで行うなら良いのでは？一緒にすると怖い
- 5 競技のスポーツを変更した方がいい
- 6 中止して欲しい、怪我の保証ができない・コロナだから(参加したくない)
- 7 人が減っているので規模を縮小して行う
- 8 参加したことがないので分かりません
- 9 行事を知りませんでした

4 校区ふれあいグラウンドゴルフ大会

| 継続 | 改善 | 止める | 無回答 | その他 |
|-----|----|-----|-----|-----|
| 234 | 7 | 12 | 205 | 8 |

改善点・その他

- 1 親子大会をもっと多目にする
- 2 参加者が少ない為改善した方がいい
- 3 ある事を知らなかった
- 4 毎年開催する必要があるか
- 5 特に活動しなくて良いと思う(怪我の保証・コロナ禍)参加したくない

5 どんなスポーツ大会をしたいですか。

- 1 バドミントン・サッカー・グラウンドゴルフ・ビーチバレー・卓球・ボッチャ
- 2 福祉に特化したスポーツ、みんなで参加しやすくハードルの低いもの
- 3 老人・子どもが一緒に参加し交流でき皆が楽しめるスポーツにして欲しい
- 4 スポーツに限らず交流できる活動を
- 5 昔ながらな行事より時代に合った内容に少しずつ変えていくのも案
- 6 参加者が少ない行事に予算を使うより他の有意義な使い道も案
- 7 それぞれが何らかの方法で行っているので校区で行う必要はないと思う
- 8 高齢化が進んでいるので維持できない
- 9 スポーツが好きな人ばかりではない

(8) 成人学級・女性学級についてお伺いします。

教育文化部会は、校区の人々が心豊かで生きがいのある人生を送るために、自ら学ぶ場として、成人学級・女性学級を運営しています。

課題として、近年は学級への参加者が減少してきています。学級生の募集は町内会等の回覧板を利用していますが、特に成人学級生の減少が著しいです。

- (1) 成人学級・女性学級への参加者を増やすにはどのような対策を行えばよいかご意見を聞かせください。

ご意見

- 1 情報提供をもう少し広く声を掛けて欲しい・学級そのもののPR不足
- 2 回覧板だけではなく掲示板やゴミステーション・スーパー・銀行等にポスターを貼る
- 3 活動の様子を見る機会があれば良いと思います
- 4 学習内容の見直し、開催の認知しやすい案内の必要性
- 5 仕事などで平日に参加できる人が減っているので休日開催など日程の工夫
- 6 もっと自分の住んでいる町が誰によってささえられているのか「行政」とか簡単に口にしますが、行政がどの様に関わって下さっているのかを知る事も大事だと思います
- 7 この様な活動がある事も知りませんでした
- 8 参加したくても仕事などで参加できません。参加しやすい日時・子どもと一緒に参加できるなど

希望の史跡等

- 1 皇徳寺の歴史について南朝懐良親王について
- 2 知覧の武家屋敷
- 3 歴史と文化の内容で「宮川校区内・皇徳寺校区内の歴史」・市政トークの講座など

希望の施設等

- 1 北部清掃工場・水道局・南部消防署・南警察署・新施設センター・KTS・KYT局等の見学
- 2 都市農業センター・平川動物園・児童文学館
- 3 パンやお菓子工場の見学(お土産がもらえる見学)
- 4 磯庭園・黎明館・美術館・科学館・防災センター(始良)・電子力発電所(薩摩川内市)

(9) その他(自由意見)

- 1 もう少し利便性があれば良いなとも思いますが、このまま住みやすい校区であり続けて欲しいです
- 2 バスの便を増やすかコミュニティバスの設置
- 3 文化祭・スポーツと以前より寂しい感じがするので、子どもを育てる会・あいご会プラスで何か行事が出来れば良いなと思います
- 4 これからはますます人々の思いが多様化すると思います。その中で全員が同じ方向を向き同じ事をするのは難しいと思います。唯一災害の対策や独居の方々への配慮は細やかであって欲しいと思います
- 5 車の免許の返納をされている方は勿論、独り暮らしで病院への通院、買い物等これらは、地域の行政等が働きかけも必要なのではないのでしょうか・・・住みやすい町づくりを希望します
- 6 常に住民の意見をすくい上げて欲しい
- 7 運動会も人数が揃わなければ放棄する種目があっても良いのでは、それによっては種目の検討をしていく
- 8 運動会・ソフトバレーボール・スポーツ大会のように競うものでなく違う形の交流も考えて欲しいと思います
- 9 高齢者のたまり場のような場所(屋内・屋外)を作ればよいと思います
- 10 希望者のみの行事(無責任ですね)を希望します
- 11 もっとお店など増えて生活しやすく、子ども・老人の住みやすい団地が望みです
- 12 校区の行事・活動等も開催され及び色々な学習内容等も展開されている様ですが、残念ではありますが、知る機会が限られております(知りませんでした)
- 13 ブルーベリーロードは、自然が豊かで交通安全の面ではとても良い環境なのですが、不審者対策が難しい面があるので改善・対策をして頂きたいです

※ その他多くの貴重なご意見をいただきました。今後の協議会運営等の参考にさせていただきます。ご協力ありがとうございました。

② 校区内の史跡



射場の跡 (所在地 野外活動センター)



田の神 (所在地 川口)



川口城跡 (東城之跡) (所在地 川口)



三重野観音 (所在地 三重野)



三条小鍛冶遺跡 (所在地 三重野)



招魂塚 (所在地 ろ山公園)

宮川小学校ウォーキングコース

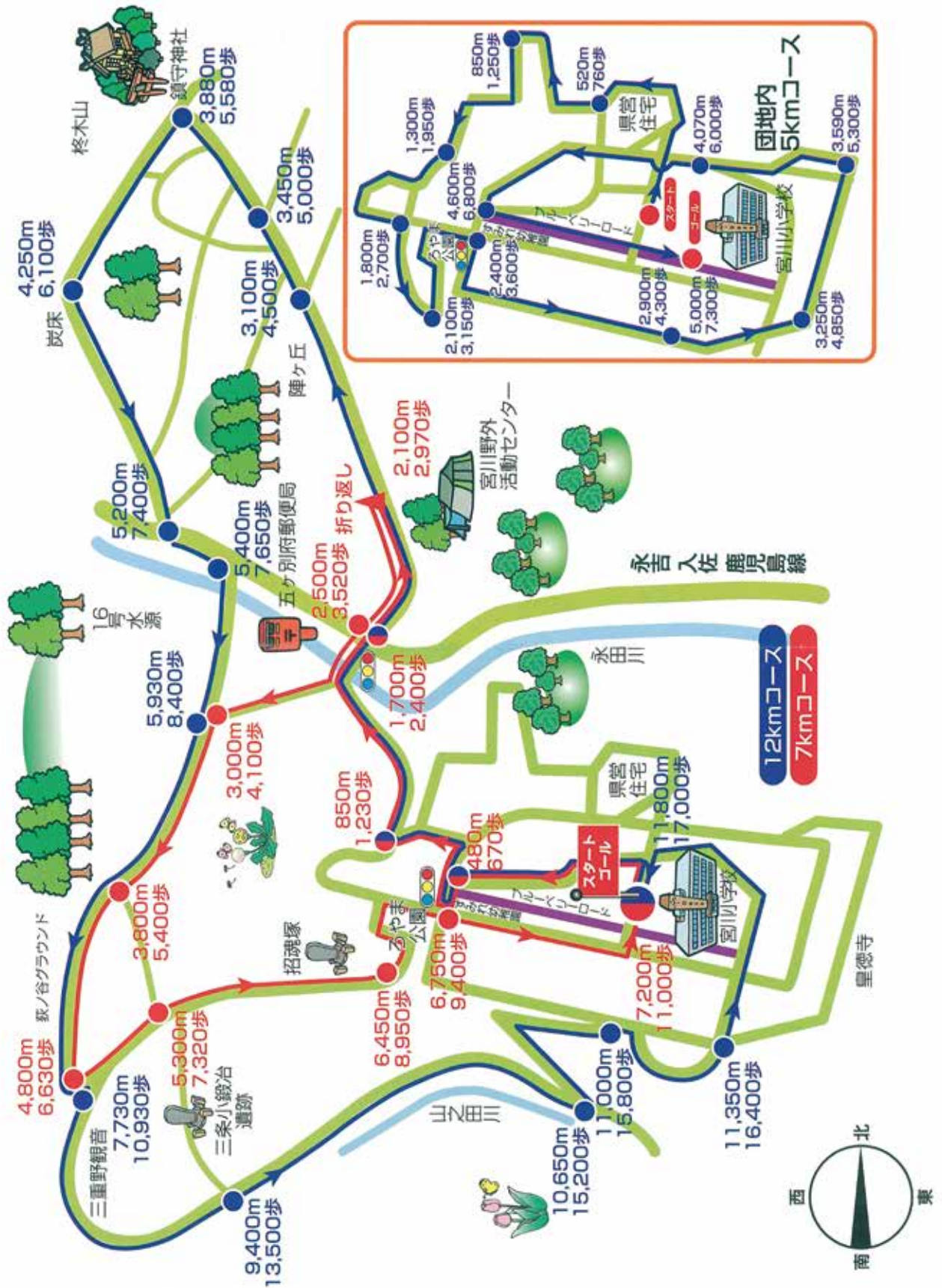

④

令和4年度危険箇所巡り巡回地点図



- ① 倒木・落石危険箇所（5丁目・1区）
- ② 取水場（皇徳寺ポンプ所）裏の崖・擁壁
- ③ 川口の親水公園上流「松田どんの滝」
- ④ 水源地入口（5丁目・2区A）
- ⑤ 県営住宅16号棟奥の広場
- ⑥ 井手ヶ宇都の滝（井手ヶ宇都）
- ⑦ 鹿児島銀行皇徳寺出張所前交差点（横断歩道新設要望）
- ⑧ 森酒店前東角（4区・5区境界遊歩道、横断歩道新設希望）

 避難場所

 避難所

 子ども110番の家

【危険箇所写真】

①



②



③



④



⑤



⑥



⑦



⑧



⑤ プラン策定までの経過

| 年 月 日 | 委 員 会 等 名 | 内 容 |
|-------------|-------------|---------------------------|
| 令和 3年11月15日 | プラン策定役員会 | 第2期プラン策定に向けて・・・これまでの事業評価 |
| 令和 4年 2月28日 | プラン策定委員会 | 策定委員の選出・策定計画(案)・アンケート実施決定 |
| 令和 4年 4月16日 | プラン策定委員会 | アンケート内容の検討 |
| 令和 4年 4月24日 | 総会・第1回運営委員会 | プラン策定について説明提案・・・策定計画決定 |
| 令和 4年 5月 6日 | プラン策定委員会 | アンケート調査実施(配布) |
| 令和 4年 6月 | 協議会事務局 | アンケート調査回収 |
| 令和 4年 7月 | 協議会事務局 | アンケート集計 |
| 令和 4年 7月24日 | プラン策定委員会 | アンケート調査結果の分析 |
| 令和 4年 7月 4日 | 社会体育部会 | 5ヶ年活動計画・現状と課題について検討 |
| 令和 4年 7月 9日 | 安心安全部会 | |
| 令和 4年 8月10日 | 環境まちづくり推進部会 | |
| 令和 4年 8月20日 | 青少年子ども育成部会 | |
| 令和 4年 8月24日 | 教育文化部会 | |
| 令和 4年 8月 | 高齢者福祉部会 | |
| 令和 4年 8月20日 | 第2回運営委員会 | |
| 令和 4年 8月 | 協議会事務局 | 各部会の活動計画・現状と課題について集約 |
| 令和 4年 9月24日 | プラン策定委員会 | 各部会の活動計画・現状と課題について検討 |
| 令和 4年11月12日 | プラン策定委員会 | プラン(案)の策定・内容の検討・確認・構成 |
| 令和 4年12月10日 | 第3回運営委員会 | プラン(案)の策定・内容の報告 |
| 令和 5年 2月25日 | プラン策定委員会 | プラン最終調整・確認・構成 |
| 令和 5年 3月 4日 | 第4回運営委員会 | プラン策定推進計画の提示・承認 |
| 令和 5年 3月 | プラン策定委員会 | プラン策定推進計画の完成(冊子の製本・配布) |

⑥ プラン策定委員名簿

| | 役 職 | 氏 名 | 所 属 団 体 |
|----|---------------|---------|-------------|
| 1 | 協議会会長 | 大 園 清 信 | 学識経験者 |
| 2 | 協議会副会長 | 鬼 塚 昌 年 | 保護司 |
| 3 | 協議会副会長 | 月 精 清 教 | 皇徳寺台西町内会会長 |
| 4 | 環境まちづくり推進部会部長 | 大 戸 清 志 | 炭床町内会会長 |
| 5 | 社会体育部会部長 | 滝 寺 雅 之 | おやじの会会長 |
| 6 | 教育文化部会部長 | 岩 田 榮一郎 | 成人学級長 |
| 7 | 青少年子ども育成部会部長 | 小 田 博 智 | 宮川小学校PTA副会長 |
| 8 | 安心安全部会部長 | 児 浦 誠 | スクールガード代表 |
| 9 | 安心安全部会副部長 | 叶 辰 吉 | 交通安全協会宮川支部長 |
| 10 | 高齢者福祉部会部長 | 横 山 龍 夫 | 西シニアクラブ会長 |
| 11 | 協議会会計 | 後 藤 友 紀 | 宮川小学校教頭 |
| 12 | | 横 山 達 子 | 主任児童委員 |
| 13 | 事務局 | 伊 藤 初 美 | スポーツ推進委員 |



(プラン策定委員会)

宮川校区コミュニティ協議会
事務局
鹿児島市皇徳寺台4丁目26番2号
(宮川校区公民館1階)
☎TEL : FAX 099-811-0571

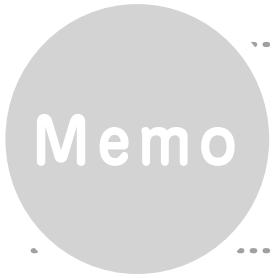

Memo

A series of horizontal dotted lines for writing.